



ประกาศเทศบาลตำบลสำโรงใหม่
เรื่อง ประกาศใช้แผนพัฒนาท้องถิ่น (พ.ศ.๒๕๖๖-๒๕๗๐)

ตามหนังสือกระทรวงมหาดไทย ด่วนที่สุด ที่ มท ๐๘๑๐.๓/ว๗๔๖๗ ลงวันที่ ๑๔ ธันวาคม ๒๕๖๓ กำหนดให้องค์กรปกครองส่วนท้องถิ่นจัดทำแผนพัฒนาท้องถิ่น (พ.ศ.๒๕๖๖-๒๕๗๐) ให้จัดทำให้แล้วเสร็จภายในเดือนตุลาคมก่อนปีงบประมาณถัดไป นั้น

บัดนี้ เทศบาลตำบลสำโรงใหม่ ได้จัดทำแผนพัฒนาท้องถิ่น (พ.ศ.๒๕๖๖-๒๕๗๐) เสร็จเรียบร้อยแล้ว ซึ่งเป็นไปตามระเบียบกระทรวงมหาดไทยว่าด้วยการจัดทำแผนพัฒนาท้องถิ่น พ.ศ.๒๕๔๘ และแก้ไขเพิ่มเติมถึง(ฉบับที่๓) พ.ศ.๒๕๖๑ ฉะนั้น จึงประกาศใช้แผนพัฒนาท้องถิ่น(พ.ศ.๒๕๖๖-๒๕๗๐) เทศบาลตำบลสำโรงใหม่ เพื่อใช้เป็นกรอบในการจัดทำงบประมาณรายจ่ายประจำปี งบประมาณรายจ่ายเพิ่มเติม งบประมาณจากเงินสะสม รวมทั้งวางแนวทางเพื่อให้มีการปฏิบัติให้บรรลุวัตถุประสงค์ตามโครงการที่กำหนดไว้ในแผนพัฒนาท้องถิ่น

จึงประกาศให้ประชาชนทราบโดยทั่วกัน

ประกาศ ณ วันที่ ๒๘ เดือนตุลาคม พ.ศ.๒๕๖๔

(นายธนาวุฒิ ศรีกิมแก้ว)
นายกเทศมนตรีตำบลสำโรงใหม่

คำนำ

ตามหนังสือกระทรวงมหาดไทย ด่วนที่สุด ที่ มท ๐๘๑๐.๓/ว๗๔๖๗ ลงวันที่ ๑๔ ธันวาคม ๒๕๖๓ กำหนดแนวทางให้องค์กรปกครองส่วนท้องถิ่นจัดทำแผนพัฒนาท้องถิ่น (พ.ศ.๒๕๖๖-๒๕๗๐) โดยให้แล้วเสร็จก่อนปีงบประมาณถัดไป นั้น

บัดนี้ เทศบาลตำบลสำโรงใหม่ ได้จัดทำแผนพัฒนาท้องถิ่น (พ.ศ.๒๕๖๖-๒๕๗๐) เสร็จเรียบร้อยแล้ว ซึ่งเป็นไปตามระเบียบกระทรวงมหาดไทยว่าด้วยการจัดทำแผนพัฒนาท้องถิ่น พ.ศ.๒๕๔๘ และแก้ไขเพิ่มเติมถึง (ฉบับที่๓) พ.ศ.๒๕๖๑ และประกาศใช้แผนพัฒนาท้องถิ่น (พ.ศ.๒๕๖๖-๒๕๗๐) เทศบาลตำบลสำโรงใหม่ เพื่อใช้เป็นกรอบในการจัดทำงบประมาณรายจ่ายประจำปี งบประมาณรายจ่ายเพิ่มเติม งบประมาณจากเงินสะสม รวมทั้งวางแนวทางเพื่อให้มีการปฏิบัติให้บรรลุวัตถุประสงค์ตามโครงการที่กำหนดไว้ในแผนพัฒนาท้องถิ่น เทศบาลตำบลสำโรงใหม่ จึงหวังเป็นอย่างยิ่งว่าแผนพัฒนาท้องถิ่น (พ.ศ.๒๕๖๖- ๒๕๗๐) เทศบาลตำบลสำโรงใหม่ ฉบับนี้จะเป็นแนวทางในการพัฒนาเทศบาลที่มีประสิทธิภาพและตอบสนองความต้องการของประชาชนอย่างแท้จริงต่อไป

เทศบาลตำบลสำโรงใหม่

สารบัญ

เรื่อง	หน้า
ส่วนที่ ๑ สภาพทั่วไปและข้อมูลพื้นฐาน	๑-๑๒
๑. ดัชนีกายภาพ	
๒. ด้านการเมือง/การปกครอง	
๓. ประชากร	
๔. สภาพทางสังคม	
๕. ระบบบริการพื้นฐาน	
๖. ระบบเศรษฐกิจ	
๗. ศาสนา ประเพณี วัฒนธรรม	
๘. ทรัพยากรธรรมชาติ	
ส่วนที่ ๒ ยุทธศาสตร์องค์กรปกครองส่วนท้องถิ่น	๑๓-๔๓
๑. ความสัมพันธ์ระหว่างแผนพัฒนาระดับมหภาค	
๒. ยุทธศาสตร์ขององค์กรปกครองส่วนท้องถิ่น	
๓. การวิเคราะห์เพื่อพัฒนาท้องถิ่น	
ส่วนที่ ๓ การนำแผนพัฒนาท้องถิ่นไปสู่การปฏิบัติ	๔๔-๑๔๔
๑. ยุทธศาสตร์การพัฒนาและแผนงาน	
๒. บัญชีโครงการพัฒนาท้องถิ่น	
แบบ ผ๐๑	
แบบ ผ๐๒	
แบบ ผ๐๑/๑	
แบบ ผ๐๒/๑	
แบบ ผ๐๒/๒	
แบบ ผ๐๓	
ส่วนที่ ๔ การติดตามและประเมินผล	๑๔๕-๑๔๙
๑. ติดตามและประเมินผลยุทธศาสตร์	
๒. การติดตามและประเมินผลโครงการ	
๓. สรุปผลการพัฒนาท้องถิ่น	
๔. ข้อเสนอแนะในการจัดทำแผนพัฒนาท้องถิ่นในอนาคต	

แผนพัฒนาท้องถิ่น

(พ.ศ. ๒๕๖๖-๒๕๗๐)

ของเทศบาลตำบลลำโรงใหม่ อำเภอละหานทราย จังหวัดบุรีรัมย์

ส่วนที่ ๑ สภาพทั่วไปและข้อมูลพื้นฐาน

(๑) ด้านกายภาพ

๑.๑ ที่ตั้งของหมู่บ้านตำบลลำโรงใหม่

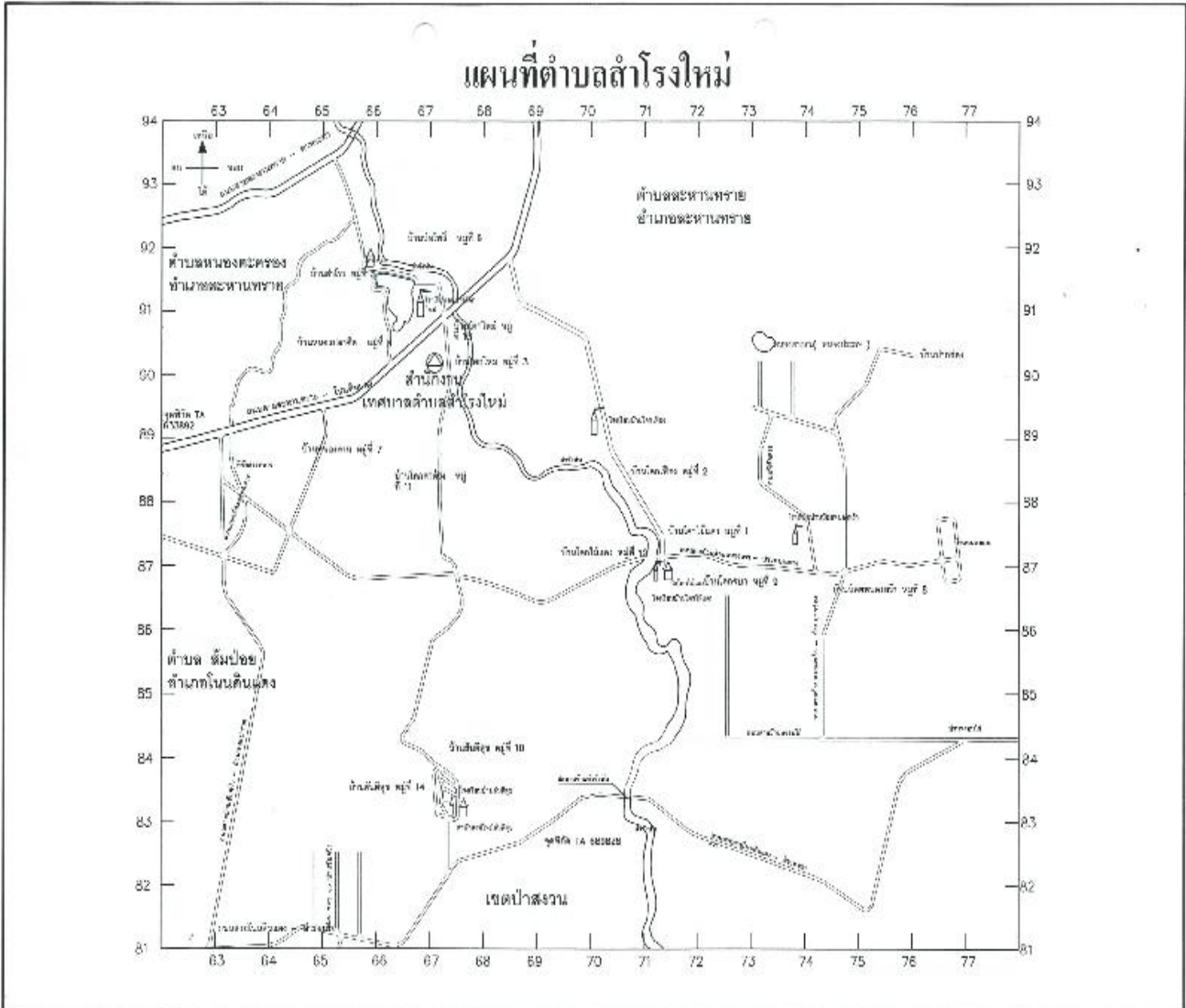

จำนวนหมู่บ้าน ทั้งสิ้น ๑๔ หมู่บ้าน ได้แก่

- | | |
|--------------------------|----------------------------|
| หมู่ที่ ๑ บ้านโคกไม้แดง | หมู่ที่ ๘ บ้านน้อยหนองหว้า |
| หมู่ที่ ๒ บ้านโคกเพ็อง | หมู่ที่ ๙ บ้านโคกจบก |
| หมู่ที่ ๓ บ้านโคกใหม่ | หมู่ที่ ๑๐ บ้านสันติสุข |
| หมู่ที่ ๔ บ้านหนองปลาอืด | หมู่ที่ ๑๑ บ้านโคกตาด้วง |
| หมู่ที่ ๕ บ้านลำโรง | หมู่ที่ ๑๒ บ้านโคกไม้แดง |
| หมู่ที่ ๖ บ้านบ่อโพธิ์ | หมู่ที่ ๑๓ บ้านโคกใหม่ |
| หมู่ที่ ๗ บ้านหนองด่าน | หมู่ที่ ๑๔ บ้านสันติสุข |

สำนักงานเทศบาลตำบลสำโรงใหม่

ประกาศจัดตั้งเป็นเทศบาลตำบลสำโรงใหม่ ตามประกาศกระทรวงมหาดไทย ลงวันที่ ๑๖ กรกฎาคม ๒๕๕๑ ปัจจุบันเป็นเทศบาลขนาดกลาง ณ วันที่ ๒๖ มีนาคม พ.ศ. ๒๕๕๗ ตั้งอยู่ที่ ๗๘ หมู่ ๑๓ ตำบลสำโรงใหม่ อำเภอละหานทราย จังหวัดบุรีรัมย์ โทรศัพท์ /โทรสาร ๐๔๔ - ๑๑๘๕๗๖ เว็บไซต์เทศบาลตำบลสำโรงใหม่ www.samrongmai.go.th

ดวงตราสัญลักษณ์ประจำเทศบาลตำบลสำโรงใหม่



ดวงตราสัญลักษณ์ประจำเทศบาลตำบลสำโรงใหม่ เป็นรูปวงกลม ตรงกลางมีรูปต้นสำโรง ซึ่งเป็นต้นไม้ใหญ่และเป็นต้นไม้ประจำตำบล ล้อมรอบด้วยป่าไม้และภูเขา ซึ่งแสดงถึงความมั่นคง ร่มเย็น ความอุดมสมบูรณ์ด้วยพืชพรรณ ความแข็งแกร่ง ความเจริญงอกงาม รุ่งเรือง ท่ามกลางธรรมชาติอันสวยงาม

๑.๒ ลักษณะภูมิประเทศ

ลักษณะของแผ่นดินมีลักษณะสูงๆ ต่ำๆ พื้นที่ตำบลสำโรงใหม่ มีพื้นที่ประมาณ ๒๐๖ ตารางกิโลเมตร หรือประมาณ ๓๗,๒๐๔ ไร่

๑.๓ ลักษณะภูมิอากาศ มี ๓ ฤดู

ฤดูร้อน	เริ่มประมาณเดือนมีนาคม ถึงเดือนมิถุนายน
ฤดูฝน	เริ่มประมาณเดือนกรกฎาคม ถึงเดือนตุลาคม
ฤดูหนาว	เริ่มประมาณเดือนพฤศจิกายน ถึงเดือนกุมภาพันธ์

๑.๔ ลักษณะของดิน

ดิน ลักษณะดินส่วนใหญ่เป็นดินเหนียวปนทราย ขาดความอุดมสมบูรณ์มีปัญหาการชะล้าง หน้าดินและไม่เก็บกักน้ำ มีสภาพพื้นดินที่ขาดความอุดมสมบูรณ์ ระดับพื้นดิน สูง ๆ ต่ำ ๆ ไม่สม่ำเสมอ มีปัญหาการชะล้างหน้าดินไม่เก็บกักน้ำ

(๒) ด้านการเมือง/การปกครอง

๒.๑ เขตการปกครอง

พื้นที่ตำบลสำโรงใหม่ มีพื้นที่ประมาณ ๒๐๖ ตารางกิโลเมตร หรือประมาณ ๓๗,๒๐๔ ไร่
ที่ตั้ง เทศบาลตำบลสำโรงใหม่ มีอาณาเขตติดต่อกับตำบลต่าง ๆ ดังนี้

ทิศเหนือ ติดต่อกับตำบลละหานทราย อำเภอละหานทราย จังหวัดบุรีรัมย์โดยมีแนวเขต

เริ่มต้นจากริมคลองลำจังหัน ห่างจากบ้านตากองทางทิศตะวันออกเฉียงใต้ ระยะทางประมาณ ๑ กิโลเมตร ที่จุดบริเวณพิกัด ทีเอ ๖๕๘๙๓๑ ตัดทุ่งนาและแนวป่าไปทางทิศตะวันออกเฉียงใต้ จุดถนนสายละหานทราย-ตาพระยา ระยะทางประมาณ ๓ กิโลเมตร ที่จุดบริเวณพิกัด ทีเอ ๖๘๕๙๒๐ ไปทางทิศตะวันออกเฉียงใต้ตามถนนสายบ้านละหานทราย-โคกเพ็อง ทางฝั่งซ้ายของถนน ระยะทางประมาณ ๒.๓ กิโลเมตร ที่จุดบริเวณพิกัด ทีเอ ๗๐๐๙๐๕ ตรงไปทางทิศตะวันออกตัดทุ่งนา ระยะทางประมาณ ๓.๑ กิโลเมตร ทางทิศเหนือหนองตาดอน (หนองประสพ) เป็นจุดสิ้นสุดที่จุดบริเวณพิกัด ทีเอ ๗๓๒๙๐๙ รวมระยะทางด้านทิศเหนือประมาณ ๘.๔ กิโลเมตร

ทิศตะวันออก ติดต่อกับตำบลหนองแวง อำเภอละหานทราย จังหวัดบุรีรัมย์ โดยมีแนวเขตเริ่มต้นจากจุดพิกัด ทีเอ ๗๓๒๙๐๙ ตรงไปทางทิศใต้ถึงถนนจัดสรร และไปตามถนนจัดสรรถนนสายบ้านน้อยหนองหัว- บ้านหนองแวง ระยะทางประมาณ ๔.๕ กิโลเมตร ที่จุดบริเวณพิกัด ทีเอ๗๔๒๘๖๙ ไปทางทิศตะวันออกตามถนนสายบ้านน้อยหนองหัว-บ้านหนองแวง ระยะทางประมาณ ๕๐๐ เมตร ถึงบริเวณสี่แยกสายบ้านน้อยหนองหัว-บ้านหนองแวง กับถนนสายบ้านหนองหัว-บ้านปากช่อง ที่จุดบริเวณพิกัด ทีเอ ๗๔๗๘๖๙ ไปทางทิศใต้ตามถนนสายบ้านหนองหัว-บ้านปากช่อง ทางฝั่งขวาของถนนจดถนนไปทางบ้านหนองไก่อ ระยะทางประมาณ ๒.๖ กิโลเมตร ที่จุดบริเวณพิกัด ทีเอ ๗๔๓๘๔๓ ตรงไปทางทิศตะวันตกจดลำจังหันระยะทางประมาณ ๒.๘ กิโลเมตร ที่จุดบริเวณพิกัด ทีเอ ๗๑๔๘๔๓ ไปทางทิศใต้ตามร่องน้ำลี้กของลำจังหัน ถึงสะพานข้ามลำจังหัน ถนนสายโนนดินแดง-บ้านหนองแวง ระยะทางประมาณ ๒ กิโลเมตร ที่จุดพิกัด ทีเอ ๗๐๗๘๓๔ ไปทางทิศใต้ตามร่องน้ำลี้กของลำจังหันห้วยตากิ้ว ระยะทางประมาณ ๑๘ กิโลเมตร ที่จุดบริเวณพิกัด ทีเอ ๗๑๕๖๘๔ ไปทางทิศตะวันออกเฉียงใต้ตามร่องน้ำลี้กลำจังหันจุดเส้นแบ่งเขตจังหวัด บุรีรัมย์-จังหวัดสระแก้ว ที่เทือกเขาพนมดงรัก และเขาบรรทัด ระยะทางประมาณ ๓.๕ กิโลเมตร เป็นจุดสิ้นสุดที่จุดบริเวณพิกัด ทีเอ ๗๔๓๖๖๙ รวมระยะทางด้านตะวันออก ประมาณ ๓๓.๙ กิโลเมตร

ทิศใต้ ติดต่อกับตำบลทัพไทย อำเภอตาพระยา จังหวัดสระแก้ว โดยมีแนวเขตเริ่มต้นจากจุดบริเวณพิกัด ทีเอ ๗๔๓๖๖๙ โดยถือสันปันน้ำเทือกเขาบรรทัดตามแนวเส้นแบ่งเขตจังหวัดบุรีรัมย์ และจังหวัดสระแก้วไปทางทิศตะวันตกระยะทางประมาณ ๑๖ กิโลเมตร เป็นจุดสิ้นสุดที่บริเวณพิกัด ทีเอ ๖๔๕๖๗๕ รวมระยะทางด้านทิศใต้ประมาณ ๑๖ กิโลเมตร

ทิศตะวันตก ติดต่อกับตำบลลำนางรอง ตำบลโนนดินแดง ตำบลส้มป่อย อำเภอโนนดินแดง และตำบลหนองตะครอง อำเภอละหานทราย จังหวัดบุรีรัมย์ โดยมีแนวเขตเริ่มต้นจากจุดพิกัด ทีเอ ๖๔๕๖๗๕ ที่เส้นแนวแบ่งเขตจังหวัดบุรีรัมย์และจังหวัดสระแก้ว ไปทางทิศตะวันออกเฉียงเหนือตามลำนางรอง ระยะทางประมาณ ๒.๘ กิโลเมตร ที่จุดบริเวณพิกัด ทีเอ ๖๕๖๗๐๐ ไปทางทิศตะวันตกเฉียงเหนือตามลำนางรอง ระยะทางประมาณ ๑.๘ กิโลเมตร ที่จุดพิกัด ทีเอ๖๔๕๗๑๓ และตรงไปทางทิศเหนือผ่านเขาเนินหิน ถึงเนิน ๒๙๑ ระยะทางประมาณ ๖.๒ กิโลเมตร ที่จุดพิกัด ทีเอ ๖๔๓๗๑๑ ไปทางทิศตะวันออกเฉียงเหนือและตรงไปทางทิศเหนือตามทางเกวียนถึงถนนสาย โนนดินแดง-ลำปะเทีย ระยะทางประมาณ ๔.๖ กิโลเมตร ที่จุดพิกัด ทีเอ ๖๕๔๘๑๓ ตรงไปทางทิศเหนือตามแนวถนนซอย ๑๐ บ้านซัคคินิง และไปทางทิศตะวันตกเฉียงเหนือจดถนนสายบ้านซัคคินิง - บ้านหนองกราด และไปตามถนนสายบ้านซัคคินิง-บ้านหนองกราด ถึงทางแยกที่จัดสรรทหาร ระยะทางประมาณ ๖.๖ กิโลเมตร ที่จุดบริเวณพิกัด ทีเอ๖๓๒๘๗๒ ตรงไปทางทิศเหนือตัดผ่านถนนสายละหานทราย-โนนดินแดง ระยะทางประมาณ ๒ กิโลเมตร ที่จุดบริเวณพิกัด ทีเอ๖๓๓๘๙๒ ไปทางทิศตะวันออกเฉียงเหนือ ตามทางเกวียนด้านทิศตะวันออกบ้านหนองกราดไปบ้านสำโรง จดลำจังหัน ระยะทางประมาณ ๕ กิโลเมตรที่จุดบริเวณพิกัด ทีเอ ๖๖๐๙๒๕ ไปทางทิศเหนือตามร่องน้ำลี้กคลองลำจังหัน ระยะทางประมาณ ๘๐๐ เมตร เป็นจุดสิ้นสุดที่จุดบริเวณพิกัด ทีเอ๖๕๙๙๓๑ รวมระยะทางด้านทิศตะวันตกประมาณ ๒๖.๘ กิโลเมตร

๒.๒ การเลือกตั้ง

เดิมเทศบาลได้แบ่งเขตการเลือกตั้งนายกเทศมนตรีตำบลสำโรงใหม่ ทั้งเขตเทศบาลเป็น ๑ เขตเลือกตั้ง สมาชิกสภาออกเป็น ๒ เขต ดังนี้

เขตเลือกตั้งที่ ๑ ประกอบด้วย หมู่ที่ ๓,๔,๕,๖,๗,๑๑,๑๓

เขตเลือกตั้งที่ ๒ ประกอบไปด้วย หมู่ที่ ๑,๒,๘,๙,๑๐,๑๒,๑๔

ประชาชนในเขตเทศบาลตำบลสำโรงใหม่ส่วนใหญ่ร่วมกิจกรรมทางการเมืองเสมอมาและประชาชนในเขตเทศบาลยังมีส่วนร่วมในการบริหารงานการช่วยเหลืองานเทศบาล เสนอแนะในกิจกรรมของเทศบาล ในการดำเนินงานต่างๆเช่น การประชุมประชาคมในการจัดแผนพัฒนาเทศบาลประชุมประชาคม ฯลฯ

ผลการเลือกตั้งสมาชิกสภาเทศบาลตำบลลำโรงใหม่และนายกเทศมนตรีตำบลลำโรงใหม่ ในวันที่ ๒๘ มีนาคม ๒๕๖๔ จำนวนประชากรทั้งตำบล ๑๒,๖๖๔ คน จำนวนผู้มีสิทธิ ๙,๕๘๑ คน จำนวนผู้มีสิทธิ ๖,๖๒๖ คน

๓. ประชากร

๓.๑ ข้อมูลเกี่ยวกับจำนวนประชากร

เทศบาลตำบลลำโรงใหม่ มีประชากรในปัจจุบัน ณ วันที่ ๒๒ เดือนกันยายน พ.ศ. ๒๕๖๔ (สำนักงานทะเบียนอำเภอละหานทราย) จำนวนรวมทั้งสิ้น ๑๒,๖๙๔ คน แยกเป็น

หมู่ที่	ชื่อหมู่บ้าน	ประชากร			จำนวนครัวเรือน	ชื่อผู้ใหญ่บ้าน
		ชาย	หญิง	รวม		
๑	บ้านโคกไม้แดง	๕๒๑	๔๔๙	๙๗๐	๒๙๙	นายไต่ เหลลาเลิศ
๒	บ้านโคกเพ็อง	๔๕๐	๔๘๐	๙๓๘	๒๗๒	นายฐิติวัชร พรพิระสกุล (กำนัน)
๓	บ้านโคกใหม่	๕๐๗	๕๐๙	๑,๐๑๖	๓๔๒	นายโกชนา อารุณพันธ์
๔	บ้านหนองปลาอีต	๕๐๗	๕๓๖	๑,๐๔๓	๒๖๒	นายศิวพันธ์ อารุณพันธ์
๕	บ้านลำโรง	๔๐๙	๓๙๖	๘๐๕	๒๑๕	นายประดิษฐ์ คำศรี
๖	บ้านบ่อโพธิ์	๔๙๖	๕๘๑	๑,๐๗๗	๒๘๕	นายคมกริช ตุมหนรัมย์
๗	บ้านหนองด่าน	๔๙๒	๔๖๙	๙๖๑	๓๓๙	นายญาณวิทย์ พนารินทร์
๘	บ้านน้อยหนองหว้า	๕๒๘	๕๑๖	๑,๐๔๔	๓๗๗	นางพจมาน มากนาคา
๙	บ้านโคกจบก	๔๘๔	๕๐๓	๙๘๗	๒๗๘	นายบุญจันทร์ สมัญญา
๑๐	บ้านสันติสุข	๓๗๖	๓๕๖	๗๓๒	๒๒๙	นายบุญสวาย เสประโคน
๑๑	บ้านโคกตาด้วง	๔๑๘	๓๘๐	๗๙๘	๒๔๘	นายสวงศ์ ชัยสุวรรณ
๑๒	บ้านโคกไม้แดง	๓๖๓	๓๔๗	๗๑๐	๑๘๑	นายพยงค์ เนื่อนสกุล
๑๓	บ้านโคกใหม่	๓๗๐	๔๐๒	๗๗๒	๑๙๕	นางสำเนียง ยองโย
๑๔	บ้านสันติสุข	๔๒๘	๔๐๘	๘๓๖	๒๑๙	นายมงคล สังขมะณี
รวมทั้งสิ้น ปี ๖๔ จำนวน		๖,๓๖๑	๖,๓๓๓	๑๒,๖๙๔	๓,๗๔๓	
รวมทั้งสิ้น ปี ๖๓ จำนวน		๖,๓๔๓	๖,๓๓๓	๑๒,๖๗๖	๓,๗๑๑	
รวมทั้งสิ้น ปี ๖๒ จำนวน		๖,๓๕๐	๖,๓๒๕	๑๒,๖๗๕	๓,๖๒๕	
รวมทั้งสิ้น ปี ๖๑ จำนวน		๖,๓๓๙	๖,๓๐๗	๑๒,๖๔๘	๓,๖๑๓	
รวมทั้งสิ้น ปี ๖๐ จำนวน		๖,๓๑๕	๖,๒๖๓	๑๒,๕๗๘	๓,๕๙๔	
รวมทั้งสิ้น ปี ๕๙ จำนวน		๖,๒๙๗	๖,๑๗๘	๑๒,๔๗๕	๓,๕๒๖	

๓.๒ ช่วงอายุและจำนวนประชากร

จำนวนประชากรเยาวชนอายุต่ำกว่า ๑๘ ปี จำนวน ๒,๙๐๔ คน แบ่งเป็น ชาย ๑,๔๙๙ คน หญิง ๑,๔๐๕ คน
 จำนวนประชากรอายุ ๑๘-๕๙ ปี จำนวน ๗,๘๘๕ คนแบ่งเป็น ชาย ๓,๙๗๖ คน หญิง ๓,๙๐๙ คน
 จำนวนประชากรผู้สูงอายุอายุมากตั้งแต่ ๖๐ ปี จำนวน ๑,๙๐๕ คนแบ่งเป็น ชาย ๘๘๖ คน หญิง ๑,๐๑๙ คน
รวมทั้งสิ้น ๑๒,๖๙๔ คนแบ่งเป็น ชาย ๖,๓๖๑คน หญิง ๖,๓๓๓คน

๔. สภาพทางสังคม

๔.๑ การศึกษา

- โรงเรียนระดับประถมศึกษา ๕ แห่ง
- โรงเรียนระดับมัธยมศึกษาขยายโอกาส ๓ แห่ง
- ศูนย์พัฒนาเด็กเล็ก ๔ แห่ง

สังกัด	สพฐ.	เทศบาล ตำบลลำโรงใหม่
๑. ศูนย์พัฒนาเด็กเล็กเทศบาลตำบลลำโรงใหม่		๔ แห่ง
- จำนวนครูผู้ดูแลเด็ก		๗ คน
- จำนวนผู้ดูแลเด็ก		๑๑ คน
- จำนวนนักเรียน		๒๖๕ คน
๒. โรงเรียนสังกัด สพฐ. ในพื้นที่เทศบาล		
๒.๑ โรงเรียน	๕ แห่ง	
ระดับก่อนประถมศึกษา		
- จำนวนนักเรียน	๑๘๙ คน	
ระดับประถมศึกษา		
- จำนวนนักเรียน	๗๓๓ คน	
๒.๒ ระดับระดับมัธยมศึกษาขยายโอกาส	๓ แห่ง	
- จำนวนนักเรียน	๑๙๗ คน	

๔.๒ สาธารณสุข

การสาธารณสุข

- โรงพยาบาลส่งเสริมสุขภาพตำบล ๓ แห่ง ได้แก่
 - (๑)โรงพยาบาลส่งเสริมสุขภาพตำบล โคกใหม่
 - (๒)โรงพยาบาลส่งเสริมสุขภาพตำบล โคกไม้แดง
 - (๓)โรงพยาบาลส่งเสริมสุขภาพตำบล สันติสุข
- ศูนย์สาธารณสุขมูลฐานชุมชน ๑๔ แห่ง

๔.๓ อาชญากรรม

เทศบาลไม่มีเหตุอาชญากรรมเกิดขึ้น แต่มีเหตุการณ์ลักขโมยทรัพย์สินประชาชน และทำลายทรัพย์สินของราชการ ซึ่งเทศบาลก็ได้ดำเนินการป้องกันการเกิดเหตุดังกล่าว รวมทั้งได้ตั้งจุดตรวจ จุดสกัด จุดบริการ ในช่วงเทศกาลที่มีวันหยุดหลายวันเพื่ออำนวยความสะดวกให้กับประชาชน โดยในพื้นที่มีสถานีตำรวจชุมชน ๑ แห่ง ตั้งอยู่บ้านหนองด่าน หมู่ที่ ๗

๔.๔ ยาเสพติด

การแก้ไขปัญหาของเทศบาลสามารถทำได้เฉพาะตามอำนาจหน้าที่เท่านั้น เช่น การณรงค์ การประชาสัมพันธ์ การแจกเบาะแส การฝึกอบรมให้ความรู้ ถ้านอกเหนือจากอำนาจหน้าที่ ก็เป็นเรื่องของอำเภอหรือตำรวจแล้วแต่กรณี ทั้งนี้ เทศบาลก็ได้ให้ความร่วมมือมาโดยตลอด โดยเทศบาลได้จัดทำโครงการฝึกอบรมให้ความรู้อาสาสมัครป้องกันและปราบปรามยาเสพติด กลุ่มเป้าหมายโดยเน้นกลุ่มนักเรียนระดับชั้นประถมศึกษาที่ ๔ – มัธยมศึกษาที่ ๖ เป็นประจำทุกปี เพื่อเป็นการรณรงค์ประชาสัมพันธ์และฝึกอบรมให้ความรู้แก่เด็กและเยาวชน อีกทั้งส่งเสริมด้านกีฬาให้เยาวชนใช้เวลาว่างให้เกิดประโยชน์ โดยจัดการแข่งขันกีฬาเยาวชน “หินหลุมเกมส์” เป็นประจำทุกปี

๔.๕ การสังคมสงเคราะห์

เทศบาลได้ดำเนินการด้านสังคมสงเคราะห์ ดังนี้

- (๑) ดำเนินการจ่ายเบี้ยยังชีพให้กับผู้สูงอายุ ผู้พิการ และผู้ป่วยเอดส์
๒. รับลงทะเบียนและประสานโครงการเงินอุดหนุนเพื่อการเลี้ยงดูเด็กแรกเกิด
๓. ประสานการทำบัตรผู้พิการ
๔. การประสานให้ความช่วยเหลือผู้ยากจน ยากไร้ รายได้น้อย และผู้ด้อยโอกาสไร้ที่พึ่ง
๕. ประสานหน่วยงานพัฒนาสังคมจังหวัดและส่วนราชการในพื้นที่ปรับปรุงซ่อมแซมบ้านผู้ยากไร้

๕. ระบบบริการพื้นฐาน

๕.๑ การคมนาคมขนส่ง

๑. ทางหลวงชนบท ถนนสายบ้านโคกใหม่ - สันติสุข ผ่านหมู่ที่ ๓,๖,๑๐,๑๑,๑๓,๑๔ (กรมโยธาธิการ)

๒. ทางหลวงแผ่นดิน ถนนสายละหานทราย - โนนดินแดง ผ่านเทศบาลตำบลลำโรงใหม่ (มีรถประจำทางผ่าน)

๓. ถนนลูกรังเชื่อมหมู่บ้าน จำนวน ๘ สาย

๔. ถนนลาดยาง จำนวน ๖ สาย

๔.๑ กรมทางหลวงชนบท สายบ้านโคกใหม่ – โคกไม้แดง

๔.๒ อบจ. สายบ้านหนองปลาอีต – บ้านตากอง

๔.๓ เทศบาล สายบ้านโคกไม้แดง - บ้านน้อยหนองหว้า

๔.๔ กรมทางหลวงชนบท สายบ้านโคกไม้แดง – บ้านหนองด่าน

๔.๕ กรมทางหลวงชนบท สายบ้านน้อยหนองหว้า - บ้านหนองแวง ตำบลหนองแวง

๔.๖ กรมทางหลวงชนบท สายบ้านน้อยหนองหว้า - บ้านหนองหว้า ตำบลหนองแวง

๕.๒ การไฟฟ้า

ตำบลลำโรงใหม่ ทั้ง ๑๔ หมู่บ้าน มีระบบไฟฟ้าเข้าบริการอย่างทั่วถึง จำนวนประชาชนที่ใช้ไฟฟ้าประมาณร้อยละ ๙๕

๕.๓ การประปา

ประปาผิวดินขนาดใหญ่ จำนวน ๕ แห่ง

ประปาผิวดินขนาดเล็ก จำนวน ๑ แห่ง

ประปาบาดาล จำนวน ๒ แห่ง

๕.๔ โทรศัพท์

สำนักปลัด หมายเลขโทรศัพท์/โทรสาร ๐-๔๔๑๑-๘๕๗๖

กองคลัง หมายเลขโทรศัพท์ ๐-๔๔๑๑-๘๕๗๗

งานป้องกันและบรรเทาสาธารณภัย หมายเลขโทรศัพท์ ๐-๔๔๑๑-๘๕๗๘

๕.๕ ระบบโลจิสติกส์ (Logistics) หรือการขนส่ง

ที่ทำการไปรษณีย์โทรเลข จำนวน - แห่ง

สถานที่โทรคมนาคมอื่น ๆ จำนวน - แห่ง

๖. ระบบเศรษฐกิจ

๖.๑ การเกษตร

อาชีพ ประชากรส่วนใหญ่มีอาชีพเกษตรกรรม เช่น ทำนา รองลงมาคือรับจ้าง เลี้ยงสัตว์ทำไร่ทำนํ้าสำหรับเลี้ยง ยางพาราและยูคาลิปตัส ประชากรมีรายได้เฉลี่ย ๔๘,๑๑๓ บาทต่อคนต่อปี รายได้เฉลี่ยต่อครัวเรือนต่อปี ๑๖๘,๑๖๓ บาท (ข้อมูลจากผลการจัดเก็บ กชช ๒ ค)

๖.๒ การประมง

(ในเขตเทศบาลไม่มีการประมง)

๖.๓ การปศุสัตว์

เป็นการประกอบกิจการในลักษณะเลี้ยงในครัวเรือนเป็นอาชีพหลักและอาชีพเสริม เช่น การเลี้ยงไก่ เป็ด โค สุกร กระบือ

๖.๔ การบริการ

- ร้านค้า ๒๗๐ แห่ง

๖.๕ การท่องเที่ยว

แหล่งหินหลุม "กุ่มถ้ำลักษณะ" ตั้งอยู่บริเวณบ้านสันติสุข หมู่ที่ ๑๐ ตำบลลำโรงใหม่ อำเภอละหานทราย จังหวัดบุรีรัมย์ เขตป่าสงวนแห่งชาติดงใหญ่ เป็นลานหินทรายมีพื้นที่ ๑๗ ไร่ ๒ งาน ในอดีตชาวบ้านถือว่าเป็นบริเวณที่ศักดิ์สิทธิ์ มีพระธาตุมาจำพรรษาอยู่ ชาวบ้านจึงมาทำบุญและเข้าใจว่า บริเวณด้านล่าง มีทองฝังอยู่ ก้นหลุม จึงพากันขุดเอาดินขึ้นมาจากหลุมประมาณ ๑๐ หลุมแต่ก็ไม่พบทองคำ ต่อมาในปี ๒๕๔๔ สำนักงานศึกษาธิการอำเภอละหานทราย ร่วมกับนักวิชาการศึกษาและสภาวัฒนธรรมอำเภอละหานทรายได้ร่วมกันสำรวจแหล่งโบราณสถานและแหล่งท่องเที่ยวของอำเภอ เห็นว่าสถานที่นี้ สามารถจัดเป็นแหล่งท่องเที่ยวได้ ในปีพ.ศ. ๒๕๔๖ นายอำเภอละหานทราย พร้อมด้วยคณะกรรมการ สภาวัฒนธรรมอำเภอ เทศบาลตำบล และ องค์การบริหารส่วนตำบลทุกตำบล ได้ร่วมกันพัฒนาให้เป็นแหล่งท่องเที่ยว โดยให้ชาวบ้านมาร่วมพัฒนาตำบลละ ๑ วัน ร่วมกับนักศึกษาศูนย์บริการการศึกษานอกโรงเรียน ได้จัดหาพันธุ์ไม้ธรรมชาติให้ชาวบ้านปลูก ๑๕๐๐ ต้น ซึ่งในปัจจุบันนี้ เทศบาลตำบลลำโรงใหม่ ได้ตั้งงบประมาณเพื่อปรับปรุงสถานที่ท่องเที่ยวแห่งนี้เพื่อต้อนรับนักท่องเที่ยว นักเรียนนักศึกษา ตลอดจนประชาชนที่ต้องการมาศึกษาแหล่งประวัติศาสตร์กุ่มถ้ำลักษณะ ๑๕๐ ล้านปี ซึ่งมีไม่น้อยกว่า ๑๖ หลุม มีหลายขนาดตั้งแต่กว้างปากหลุม ๔๐ เซนติเมตร จนถึง ๓๑ เมตร ความลึกตั้งแต่ ๒.๕ เมตรถึง ๑๔ เมตร กุ่มถ้ำลักษณะ เป็นภูมิลักษณะที่เกิดบนผิวของหินที่เคຍ หรือเป็นส่วนของหินพื้นท้องน้ำไหลให้เห็นเนื่องมาจากกระแสน้ำในทางน้ำลดระดับลง การเกิดกุ่มถ้ำลักษณะเกิดจากกระแสน้ำที่ไหลแบบการไหลปั่นป่วน หมุนวน พาตะกอนขนาด กรวด และทราย กัดเซาะ และขุดสีหินพื้นท้องน้ำ เมื่อเวลาผ่านไปนานขึ้น หินพื้นท้องน้ำจะถูกกร่อนให้เป็นหลุมตั้งฉากกับพื้นผิวโลก กระแสน้ำที่ไหลปั่นป่วน หมุนวน พาตะกอนกรวด และทราย ขุดสีหินพื้นท้องน้ำให้เกิดเป็นแอ่งขนาดเล็ก เมื่อเวลาผ่านไป แอ่งจะถูกกร่อนให้มีขนาด และความลึกเพิ่มมากขึ้น กระแสน้ำที่เคลื่อนที่เข้าไปในกุ่มถ้ำลักษณะ จะไหลแบบหมุนวนและมีความเร็วเพิ่มขึ้น และเมื่อเวลาผ่านไป กุ่มถ้ำลักษณะจะมีขนาด และความลึกเพิ่มมากขึ้น

แหล่งหินหลุมโบราณละหานทราย (แหล่งหินหลุมกุ่มถ้ำลักษณะ)

หินหลุมหรือกุ่มถ้ำลักษณะ (หลุมลักษณะเหมือนหม้อ) เป็นแหล่งหินหลุมที่เกิดตามธรรมชาติมีลักษณะเป็นหลุม ผนังเรียบ เป็นกลุ่มใหญ่ที่สุดในประเทศไทย พบไม่น้อยกว่า ๑๖ หลุม มีหลายขนาดตั้งแต่กว้างปากหลุม ๔๐ เซนติเมตร - ๓ เมตร ความลึกตั้งแต่ ๒.๕ เมตร - ๔๐ เมตร โดยค้นพบจากชาวบ้านที่บ้านโคกใหม่ ประมาณปี พ.ศ. ๒๕๐๒ สถานที่ตั้ง ตั้งอยู่บนลานหินทรายทิศตะวันออกเฉียงใต้ บ้านสันติสุข ตำบลลำโรงใหม่ อำเภอละหานทราย จังหวัดบุรีรัมย์ ประมาณ ๑ ก.ม.

ข้อสันนิษฐาน เป็นแม่น้ำโบราณเมื่อประมาณ ๑๕๐ ล้านปี ชาวบ้านเชื่อว่าน้ำเกิดจากหินหลุมเป็นน้ำศักดิ์สิทธิ์นำไปประกอบพิธีกรรมต่างๆ

การพัฒนา หากได้รับงบประมาณสนับสนุนขุดลอกหน้าดินสามารถเป็นแหล่งท่องเที่ยวที่สวยงามที่สุดเป็นปรากฏการณ์อย่างหนึ่งจากธรรมชาติของอำเภอละหานทราย

ที่ตั้ง บ้านสันติสุข หมู่ที่ ๑๐ ตำบลสำโรงใหม่ อำเภอละหานทราย จังหวัดบุรีรัมย์

การเดินทางมาท่องเที่ยว แหล่งหินหลุมกุ่มลักษณะ

ห่างจากกรุงเทพประมาณ ๓๓๒ กม.ใช้เวลาเดินทางจากกรุงเทพประมาณ ๔ ชั่วโมง ๒๘ นาที

ห่างจากตัวจังหวัดประมาณ ๑๐๘ กม.ใช้เวลาเดินทางตัวจังหวัดประมาณ ๑ ชั่วโมง ๓๒ นาที

ห่างจากตัวอำเภอประมาณ ๑๔ กม.ใช้เวลาเดินทางตัวอำเภอประมาณ ๒๐ นาที



โบราณสถาน “หินหลุม” แหล่งกุ่มลักษณะ

กุ่มลักษณะบ้านสันติสุข (หลุมหิน) อยู่ทางทิศตะวันออกเฉียงใต้บ้านสันติสุข ตำบลสำโรงใหม่ อำเภอละหานทราย จังหวัดบุรีรัมย์ ห่างหมู่บ้าน ๑,๕๕๐ เมตร ย้อนหลังไปเมื่อ ๓๐ ปี บริเวณนี้เป็นป่าดงดิบ อยู่ในเขตป่าสงวนแห่งชาติดงใหญ่ เป็นลานหินทราย ก้อนหินทรายมีพื้นที่ ๑๗ ไร่ ๒ งาน ที่เป็นลานหินบางแห่งดินใต้หินจะไหลไปสู่ที่ต่ำทำให้เกิดโพรงใต้ดินสามารถเข้าไปอาศัยหลบฝน และเป็นที่พักของพี่น้องชาวไทย “ผู้ร่วมพัฒนาชาติไทย” ในอดีตซึ่งเคยเข้ามาอาศัยอยู่บริเวณนี้ระหว่าง พ. ศ. ๒๕๑๘ - ๒๕๒๕ เมื่อประมาณ พ.ศ. ๒๕๒๕ - ๒๕๒๖ บริเวณนี้ถือเป็นบริเวณศักดิ์สิทธิ์ของชาวบ้าน มีพระธุดงค์มาพักอยู่อาศัยจำพรรษาทำให้ชาวบ้านบริเวณใกล้เคียงมาทำบุญขอน้ำมนต์ศักดิ์สิทธิ์จากบ่อกุ่มลักษณะไปดื่มรักษาโรคตามความเชื่อถือ

ในปี พ. ศ.๒๕๒๖ มีชาวบ้านเข้าใจว่ามีทองฝังอยู่ในหลุมกุ่มลักษณะจึงพากันขุดเอาดินขึ้นจากหลุมกุ่มลักษณะ ประมาณ ๑๐ หลุม แต่ก็ไม่พบสิ่งใดในหลุม นอกจากดินและหินเท่านั้น



ในปี พ.ศ. ๒๕๔๔ สำนักงานศึกษาธิการอำเภอละหานทราย โดยมีนายสุรพงษ์ พิลาวัธ เป็นศึกษาธิการอำเภอ นางเยาวมาลย์ บำรุงรส นักวิชาการศึกษา ร่วมกับสภาวัฒนธรรมอำเภอละหานทราย โดยมี นายวิเชียร สำเร็จกิจ ประธานสภาวัฒนธรรมอำเภอ ด.ต.เถลิงชัย ไสยศศรี และคณะกรรมการสภาวัฒนธรรมอำเภอ ร่วมกันสำรวจแหล่งโบราณสถานและแหล่งท่องเที่ยวของอำเภอ จึงได้รู้ว่าบริเวณกุ่มภักข์ (หลุมหิน) แห่งนี้มีความสำคัญจึงสมควรจัดเป็นแหล่งท่องเที่ยว ประเภท UNSEEN BURERUM ได้



มีนาคม พ.ศ.๒๕๔๖ อำเภอละหานทรายนำโดย นายเฉลิมพล พลวัน นายอำเภอละหานทรายพร้อมด้วยคณะกรรมการสภาวัฒนธรรมอำเภอ เทศบาลตำบลละหานทราย และองค์การบริหารส่วนตำบลทุกตำบล ได้ร่วมกันพัฒนาให้เป็นแหล่งท่องเที่ยวโดย ให้ชาวบ้านมาร่วมกันพัฒนา ตำบลละ ๑ วัน มีการค้นหาหลุมภักข์ที่มีดินทับถมมาก่อน ขุดเอาดินออกปราบวัชพืชปรับภูมิทัศน์ และนายแก้ว สิงห์ทองได้จัดหาพันธุ์ไม้ธรรมชาติ มาให้ชาวบ้านร่วมกับนักศึกษาของศูนย์บริการการศึกษานอกโรงเรียนอำเภอละหานทราย ปลูกประมาณ ๑,๕๐๐ ต้น



สภาวัฒนธรรมอำเภอละหานทราย ร่วมกับ เทศบาลตำบลสำโรงใหม่ ได้เข้ามาดูแลความสะอาดอยู่เป็นประจำ เทศบาลตำบลสำโรงใหม่ได้ตั้งงบประมาณมาจัดทำถนนลูกรัง จากถนนใหญ่เข้าไปในบริเวณแหล่งกุ่มลักษณะ และ ทำป้ายชี้ทางไปยังแหล่งกุ่มลักษณะอีกหลายป้าย จนทำให้ผู้คนที่ผ่านไปผ่านมาเข้าไปชมเป็นประจำสำนัก งานสภา วัฒนธรรมจังหวัดบุรีรัมย์ ได้เห็นความสำคัญในเรื่องนี้ จึงจัดสรรงบประมาณให้สำนักงานสภาวัฒนธรรมอำเภอ ละหานทราย ทำโครงการสืบค้นข้อมูลการเกิดกุ่มลักษณะในอำเภอละหานทราย โดยทำการขุดลอกดินออกจากหลุม กุ่มลักษณะเพื่อให้เกิดความสวยงามจำนวน ๓ หลุม เพื่อให้รู้ว่ามีดิน - หิน ชนิดใดบ้างที่ตกหล่นลงไปหลุมเหล่านี้ และพิมพ์เอกสารเผยแพร่ข้อมูลความรู้ให้เป็นที่ประจักษ์แก่บุคคลทั่วไป ขณะนี้คณะผู้ได้รับแต่งตั้งในการขุดได้ ดำเนินการขุดเสร็จเรียบร้อยแล้ว รับผิดชอบแล้ว



๖.๖ อุตสาหกรรม

- ไม่มี

๖.๗ การพาณิชย์และกลุ่มอาชีพ

- ธนาคาร	-	แห่ง
- โรงแรม	๒	แห่ง
- สถานีจำหน่ายน้ำมันเชื้อเพลิง	๑	แห่ง
- โรงสีขนาดเล็ก	๓๘	แห่ง
- โรงงานอุตสาหกรรม	-	แห่ง
- ร้านค้า	๒๗๐	แห่ง
- ลานค้าชุมชน	๑	แห่ง

๖.๘ แรงงาน**๗. ศาสนา ประเพณี วัฒนธรรม****๗.๑ การนับถือศาสนา**

- ผู้นำถือศาสนาพุทธ ร้อยละ ๙๙ ของจำนวนประชากรทั้งหมด

๗.๒ ประเพณีและงานประจำปี

- ประเพณีท้องถิ่นที่สำคัญของชุมชนในเขตเทศบาลตำบลลำโรงใหม่

ก. ชื่อประเพณี แชนโดนตา ประมาณเดือนตุลาคม

กิจกรรมสังเขป เป็นการเซ่นไหว้บรรพบุรุษ

ข. ชื่อประเพณี รำตรีต ประมาณเดือนเมษายน

กิจกรรมสังเขป เป็นการละเล่นพื้นบ้าน การฟ้อนรำตามประเพณี

ค. ชื่อประเพณี ลอยกระทง ประมาณเดือนพฤศจิกายน

กิจกรรมสังเขป มีการจัดงานประเพณีลอยกระทง ประกวดนางนพมาศ จัดทำกระทง

ประกวดแข่งขันกันแต่ละชุมชน ฯลฯ

ง. ชื่อประเพณี สงกรานต์ ประมาณเดือนเมษายน

กิจกรรมสังเขป มีการจัดงานสงกรานต์ในส่วนราชการและจัดงานในแต่ละชุมชนและที่วัด โดยจัด รวมที่เทศบาลตำบลลำโรงใหม่ จัดทำบุญเลี้ยงพระ กิจกรรมรดน้ำดำหัวผู้ใหญ่ และพระสงฆ์ ตลอดจนจัดการแข่งขันกีฬาพื้นบ้าน

จ. ชื่อประเพณี งานเข้าพรรษา ประมาณเดือนกรกฎาคม

กิจกรรมสังเขป มีการจัดงานประเพณีแห่เทียนเข้าพรรษา ระหว่างหน่วยงานราชการ เช่น เทศบาลตำบลลำโรงใหม่ โรงเรียน ชุมชน หมู่บ้าน ฯลฯ

ฉ. ชื่อประเพณี บุญบั้งไฟ ประมาณเดือนพฤษภาคม

กิจกรรมสังเขป มีการจัดประเพณีบุญบั้งไฟ ทำบุญเลี้ยงพระสงฆ์และจัดกิจกรรมประกวด บั้งไฟ

ช. ชื่อประเพณี งานวันออกพรรษา ประมาณเดือนตุลาคม

กิจกรรมสังเขป จะมีการจัดงานที่วัด โดยมีประชาชนหรือชาวบ้านร่วมกันจัดงานมีมหรสพฉลอง และมีการละเล่น เพื่อหารายได้เข้าวัด ฯลฯ

ช. ชื่อประเพณี ๕ ธันวาคมหาราช (วันพ่อแห่งชาติ) เดือนธันวาคม

กิจกรรมสังเขป มีการจัดงานทำบุญตักบาตรเฉลิมฉลองติดไฟฟ้าประดับทั่วทุกชุมชนและหน่วยงานราชการร่วมกันทำกิจกรรมร่วมกัน ฯลฯ

ฉ. ชื่อประเพณี ๑๒ สิงหาคมหาราชินี (วันแม่แห่งชาติ) เดือนสิงหาคม

กิจกรรมสังเขป มีการจัดงานทำบุญตักบาตร เฉลิมฉลองติดไฟฟ้าประดับทั่วทุกชุมชนและหน่วยงานราชการ ทำกิจกรรมร่วมกัน ฯลฯ

๗.๓ ภูมิปัญญาท้องถิ่น ภาษาถิ่น

ภูมิปัญญาท้องถิ่น ประชาชนในเขตเทศบาลได้อนุรักษ์ภูมิปัญญาท้องถิ่น ได้แก่ วิธีการทำเครื่องจักสารใช้สำหรับในครัวเรือน วิธีการเลี้ยงไหมและการทอผ้าไหม วิธีการทอเสื่อจากต้นกก และวิธีการจับปลาธรรมชาติ

ภาษาถิ่น ส่วนมากร้อยละ ๙๐ % พูดภาษาเขมร

๗.๔ OTOP สินค้าพื้นเมืองและของที่ระลึก

- ดอกไม้ยิบบัว

๘. ทรัพยากรธรรมชาติ**๘.๑ น้ำ**

มีลำห้วยไหลผ่าน ๒ สาย เหมาะแก่การทำการเกษตร และเลี้ยงสัตว์มีเขตติดต่อกับอ่างเก็บน้ำ

๘.๒ ป่าไม้

มีพื้นที่สำหรับปลูกป่าชุมชนประมาณ ๘๐๐ ไร่

๘.๓ ภูเขา

ในเขตเทศบาลไม่มีภูเขา

๘.๔ ทรัพยากรธรรมชาติที่สำคัญขององค์กรปกครองส่วนท้องถิ่น

ป่าชุมชน / แหล่งหินหลุมกุลักษณะ

ความเชื่อมโยงยุทธศาสตร์ในภาพรวม
โครงสร้างความเชื่อมโยงแผนยุทธศาสตร์การพัฒนาเทศบาลตำบลลำไ้ใหม่(พ.ศ. ๒๕๖๖ - ๒๕๗๐)

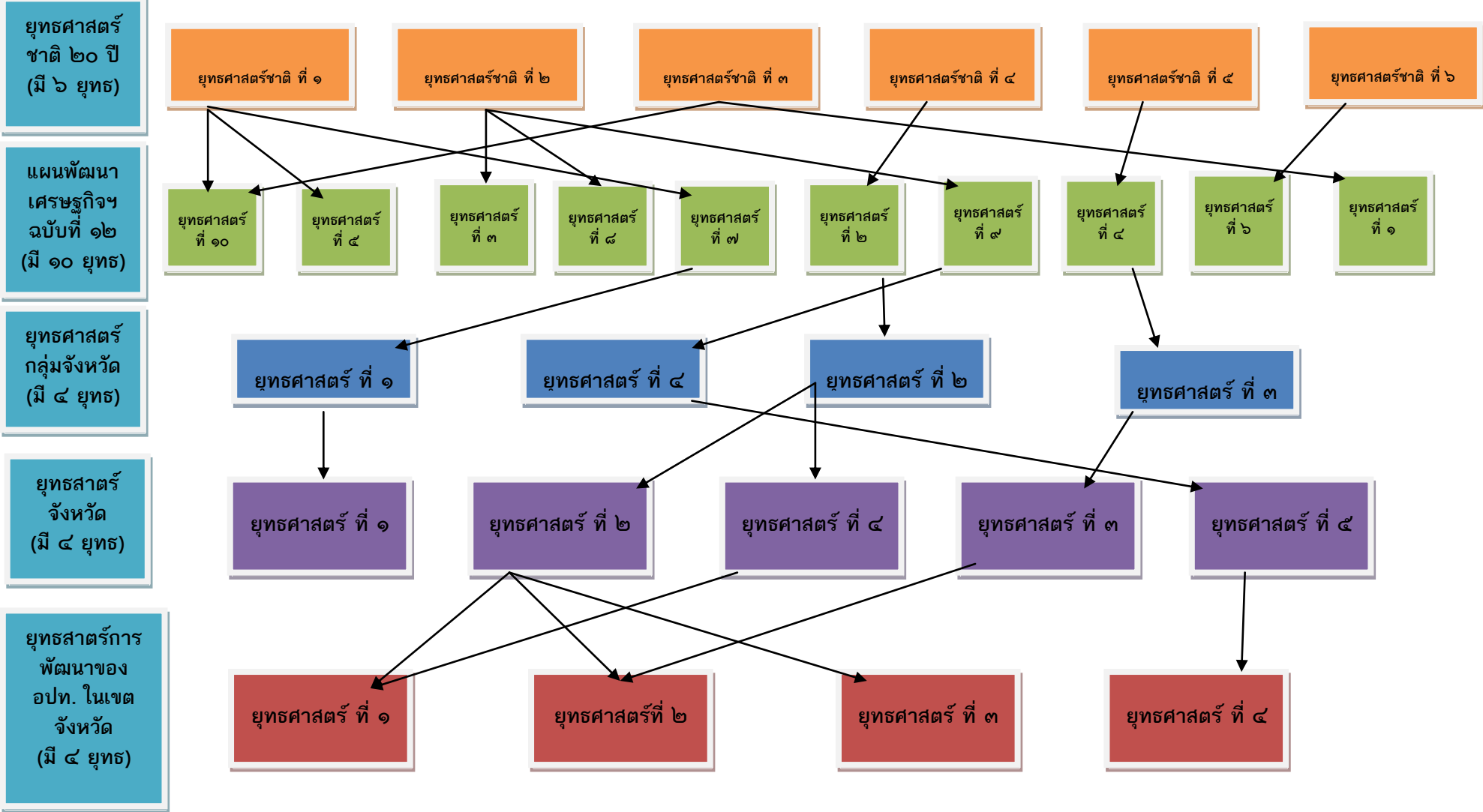

ยุทธศาสตร์การ
พัฒนาของ
อปท. ในเขต
จังหวัด
(มี ๔ ยุทธ)

ยุทธศาสตร์การ
พัฒนา อปท.
(มี ๖ ยุทธ)

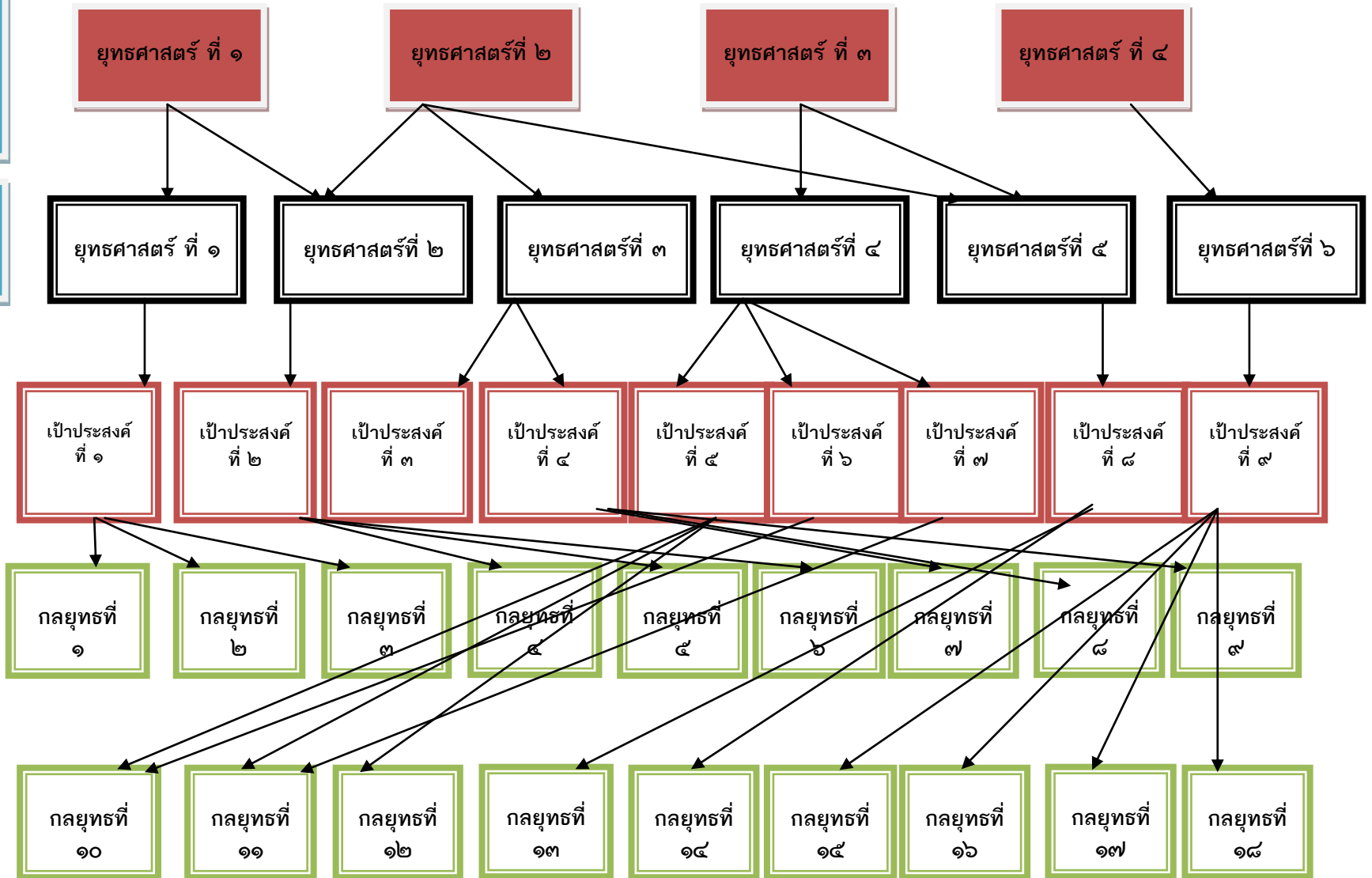

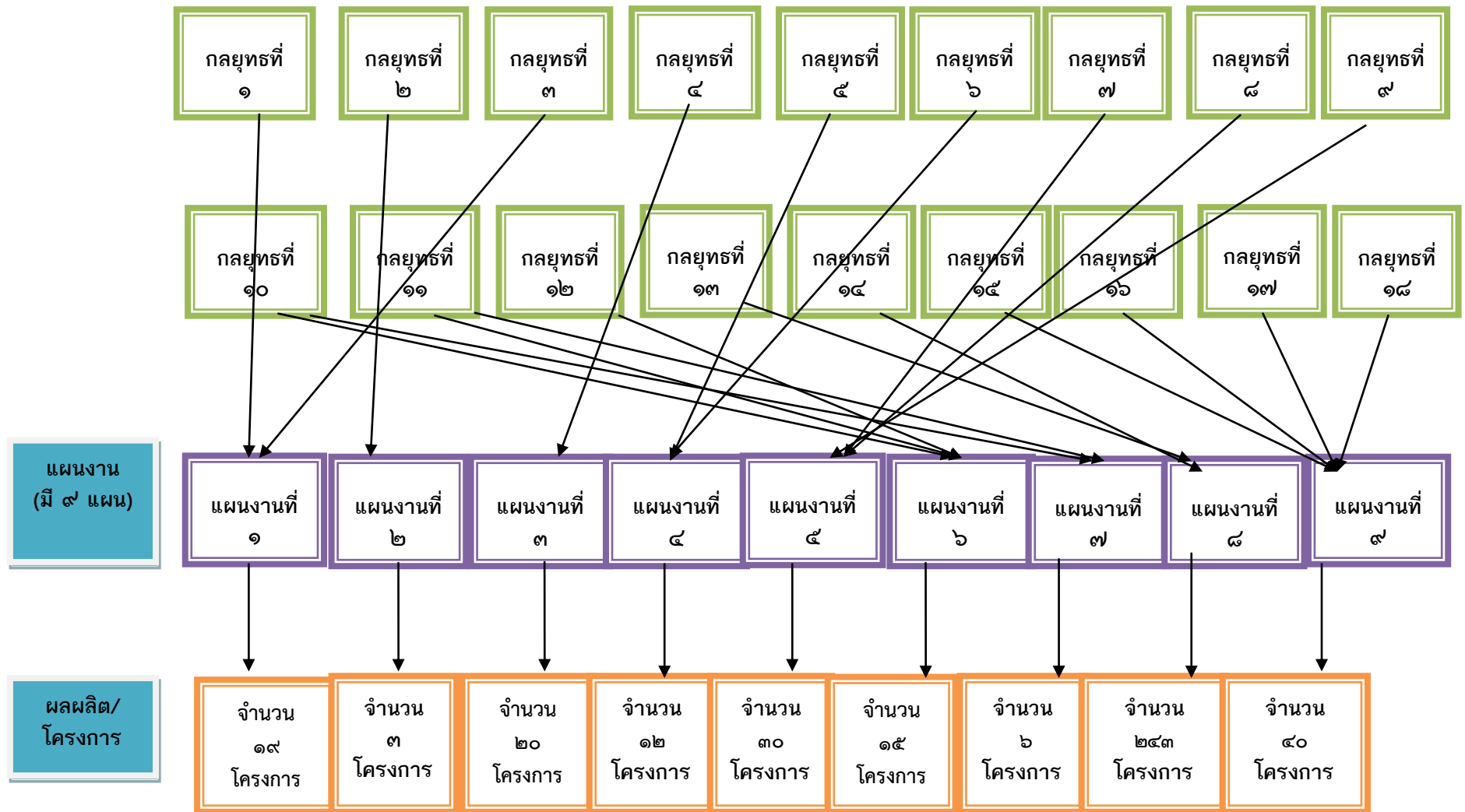

ส่วนที่ ๒

ยุทธศาสตร์การพัฒนางองค์กรปกครองส่วนท้องถิ่น

๑. ความสัมพันธ์ระหว่างแผนพัฒนาระดับมหภาค

๑.๑ แผนยุทธศาสตร์ชาติ ๒๐ ปี (พ.ศ. ๒๕๖๑ - ๒๕๘๐)

โดยที่รัฐธรรมนูญแห่งราชอาณาจักรไทย มาตรา ๖๕ กำหนดให้รัฐพึงจัดให้มียุทธศาสตร์ชาติเป็นเป้าหมายการพัฒนาประเทศอย่างยั่งยืน ตามหลักธรรมาภิบาลเพื่อใช้เป็นกรอบในการจัดทำแผนต่างๆ ให้สอดคล้องและบูรณาการกันเพื่อให้เกิดเป็นพลังผลักดันร่วมกันไปสู่เป้าหมายดังกล่าว โดยให้เป็นไปตามที่กำหนดในกฎหมายว่าด้วยการจัดทำยุทธศาสตร์ชาติ และต่อมาได้มีการตราพระราชบัญญัติการจัดทำยุทธศาสตร์ชาติ พ.ศ. ๒๕๖๐ มีผลบังคับใช้เมื่อวันที่ ๑ สิงหาคม ๒๕๖๐ โดยกำหนดให้มีการแต่งตั้งคณะกรรมการยุทธศาสตร์ชาติ เพื่อรับผิดชอบในการจัดทำร่างยุทธศาสตร์ชาติ กำหนดวิธีการการมีส่วนร่วมของประชาชนในการจัดทำร่างยุทธศาสตร์ชาติ ในการติดตาม การตรวจสอบ และการประเมินผล รวมทั้งกำหนดมาตรการส่งเสริมและสนับสนุนให้ประชาชนทุกภาคส่วนดำเนินการให้สอดคล้องกับยุทธศาสตร์ชาติ

เพื่อให้เป็นไปตามที่กำหนดในพระราชบัญญัติการจัดทำ ยุทธศาสตร์ชาติ พ.ศ. ๒๕๖๐ คณะกรรมการยุทธศาสตร์ชาติได้แต่งตั้งคณะกรรมการจัดทำยุทธศาสตร์ชาติด้านต่างๆ รวม ๖ คณะอันประกอบด้วย คณะกรรมการจัดทำยุทธศาสตร์ชาติด้านความมั่นคง คณะกรรมการจัดทำยุทธศาสตร์ชาติด้านการสร้างความสามารถในการแข่งขัน คณะกรรมการจัดทำยุทธศาสตร์ชาติด้านการพัฒนาและเสริมสร้างศักยภาพทรัพยากรมนุษย์ คณะกรรมการจัดทำยุทธศาสตร์ชาติด้านการสร้างโอกาสและความเสมอภาคทางสังคม คณะกรรมการจัดทำยุทธศาสตร์ชาติด้านการสร้างการเติบโตบนคุณภาพชีวิตที่เป็นมิตรต่อสิ่งแวดล้อม และคณะกรรมการจัดทำยุทธศาสตร์ชาติด้านการปรับสมดุลและพัฒนาระบบการบริหารจัดการภาครัฐ เพื่อรับผิดชอบในการดำเนินการจัดทำร่างยุทธศาสตร์ชาติให้เป็นไปตามหลักเกณฑ์ วิธีการ และเงื่อนไขที่กำหนด ตลอดจนได้จัดให้มีการรับฟังความคิดเห็นของประชาชนและหน่วยงานของรัฐที่เกี่ยวข้องอย่างกว้างขวางเพื่อประกอบการพิจารณาจัดทำร่างยุทธศาสตร์ชาติตามที่กฎหมายกำหนดแล้ว

ยุทธศาสตร์ชาติ ๒๐ ปี (พ.ศ. ๒๕๖๑ - ๒๕๘๐) เป็นยุทธศาสตร์ชาติฉบับแรกของประเทศไทยตามรัฐธรรมนูญแห่งราชอาณาจักรไทย ซึ่งจะต้องนำไปสู่การปฏิบัติเพื่อให้ประเทศไทยบรรลุวิสัยทัศน์ “ประเทศไทยมีความมั่นคง มั่งคั่ง ยั่งยืน เป็นประเทศพัฒนาแล้ว ด้วยการพัฒนาตามหลักปรัชญาของเศรษฐกิจพอเพียง” ภายในช่วงเวลาดังกล่าว เพื่อความสุขของคนไทยทุกคน

สถานการณ์ แนวโน้ม วิสัยทัศน์ และเป้าหมายในการพัฒนาประเทศ

๑. บทนำ

การพัฒนาประเทศไทยนับตั้งแต่แผนพัฒนาเศรษฐกิจและสังคมแห่งชาติ ฉบับที่ ๑ เป็นต้นมาได้ส่งผลให้ประเทศมีการพัฒนาในทุกมิติ ทั้งในด้านเศรษฐกิจที่ประเทศไทยได้รับการยกระดับเป็นประเทศในกลุ่มบับนของกลุ่มประเทศระดับรายได้ปานกลาง ในด้านสังคมที่มีการพัฒนาคุณภาพชีวิตของประชาชนส่งผลให้ประเทศไทยหลุดพ้นจากการเป็นประเทศยากจน และในด้านสิ่งแวดล้อมที่ประเทศไทยมีข้อได้เปรียบในความหลากหลายเชิงนิเวศ อย่างไรก็ตาม ประเทศไทยยังมีความท้าทายต่อการพัฒนาที่สำคัญ อาทิ อัตราการขยายตัวทางเศรษฐกิจในปี

๒๕๖๐ ที่ร้อยละ ๓.๙ ถือว่าอยู่ในระดับต่ำกว่าศักยภาพ เมื่อเทียบกับร้อยละ ๖.๐ ต่อปีในช่วงเวลาเกือบ ๖ ทศวรรษที่ผ่านมา โดยมีสาเหตุหลักจากการชะลอตัวของการลงทุนภายในประเทศและสถานการณ์เศรษฐกิจโลกที่ยังไม่ฟื้นตัวได้เต็มที่ โครงสร้างเศรษฐกิจไทยที่ยังไม่สามารถขับเคลื่อนด้วยนวัตกรรมได้อย่างเต็มประสิทธิภาพภาคบริการและภาคเกษตรมีผลิตภาพการผลิตในระดับต่ำ ขาดการนำเทคโนโลยีเข้ามาเพิ่มประสิทธิภาพในการผลิต ประกอบกับแรงงานไทยยังมีปัญหาเรื่องคุณภาพและสมรรถนะที่ไม่สอดคล้องกับความต้องการในการขับเคลื่อนการพัฒนาของประเทศ

นอกจากนั้น ศักยภาพและคุณภาพของประชากรไทยทุกช่วงวัยยังคงเป็นปัจจัยท้าทายสำคัญต่อการพัฒนาประเทศ แม้ว่าการเข้าถึงระบบบริการสาธารณะ การศึกษา บริการสาธารณสุข โครงสร้างพื้นฐานต่างๆ และการคุ้มครองทางสังคมอื่น ๆ ของคนไทยมีความครอบคลุมเพิ่มมากขึ้น แต่ยังคงมีปัญหาเรื่องคุณภาพการให้บริการที่มีมาตรฐานแตกต่างกันระหว่างพื้นที่ ซึ่งเป็นหนึ่งในสาเหตุหลักที่ทำให้ประเทศไทยยังคงมีปัญหาค่าความเหลื่อมล้ำในหลายมิติ ขณะที่ปัญหาด้านความยากจนยังคงเป็นประเด็นท้าทายในการยกระดับการพัฒนาประเทศให้ประชาชนมีรายได้สูงขึ้นและแก้ปัญหาความเหลื่อมล้ำอย่างยั่งยืน ขณะเดียวกันการวางกลยุทธ์ระยะยาวในการฟื้นฟู การใช้ และการรักษาทรัพยากรอย่างบูรณาการเพื่อการพัฒนาประเทศที่ผ่านมายังขาดความชัดเจน ส่งผลให้ทรัพยากรธรรมชาติและสิ่งแวดล้อมของประเทศยังมีปัญหาการใช้อย่างสิ้นเปลืองและเสื่อมโทรมลงอย่างรวดเร็ว

ทั้งนี้ ปัญหาดังกล่าวข้างต้นมีสาเหตุส่วนหนึ่งมาจากประสิทธิภาพการบริหารจัดการภาครัฐ การพัฒนาประเทศขาดความต่อเนื่องและความยืดหยุ่นในการตอบสนองต่อความต้องการและปัญหาของประชาชน ขณะที่ความมั่นคงภายในประเทศยังมีหลายประเด็นที่ต้องเสริมสร้างให้เกิดความเข้มแข็ง ลดความขัดแย้งทางความคิดและอุดมการณ์ที่มีรากฐานมาจากความเหลื่อมล้ำ ความไม่เสมอภาค การขาดความเชื่อมั่นในกระบวนการยุติธรรม และปัญหาการขาดเสถียรภาพทางการเมืองตลอดจนส่งเสริมคนในชาติให้ยึดมั่นสถาบันหลักเป็นศูนย์รวมจิตใจให้เกิดความรักและความสามัคคี

ในขณะเดียวกัน การเปลี่ยนแปลงโครงสร้างประชากรที่มีสัดส่วนประชากรวัยแรงงานและวัยเด็กที่ลดลงและประชากรสูงอายุที่เพิ่มขึ้นอย่างต่อเนื่อง จะเป็นปัจจัยเสี่ยงสำคัญที่จะทำให้การพัฒนาประเทศในมิติต่าง ๆ มีความท้าทายมากขึ้น ทั้งในส่วนของเสถียรภาพทางการเงินการคลังของประเทศในการจัดสวัสดิการเพื่อดูแลผู้สูงอายุที่เพิ่มสูงขึ้น การลงทุนและการออม การเจริญเติบโตทางเศรษฐกิจของประเทศ ความมั่นคงทางสังคม การบริหารจัดการทรัพยากรธรรมชาติอย่างยั่งยืนซึ่งจะเป็นประเด็นท้าทายต่อการขับเคลื่อนประเทศไปสู่การเป็นประเทศพัฒนาแล้ว

๒. ปัจจัยและแนวโน้มที่คาดว่าจะส่งผลต่อการพัฒนาประเทศ

แม้ว่าประเทศไทยจะมีตำแหน่งที่ตั้งที่สามารถเป็นศูนย์กลางในการเชื่อมโยงในภูมิภาคและเป็นประตูสู่เอเชีย แต่การที่มีอาณาเขตติดกับประเทศเพื่อนบ้านหลายประเทศ ทำให้ปัญหาด้านเขตแดนกับประเทศเพื่อนบ้านยังคงเป็นความท้าทายด้านความมั่นคงในอนาคต นอกจากนี้ ประเทศไทยยังคงต้องให้ความสำคัญกับปัญหาด้านความมั่นคงอื่นๆ ที่มีความซับซ้อน ละเอียดอ่อน และมีความเชื่อมโยงกันหลายมิติ ที่อาจเป็นประเด็นท้าทายต่อการสร้างบรรยากาศความไว้วางใจระหว่างรัฐกับประชาชนและระหว่างประชาชนกับประชาชน ซึ่งรวมถึงการสร้างสามัคคีของคนในชาติที่จะนำไปสู่การแก้ปัญหาความขัดแย้งระหว่างกลุ่มประชากรไทยที่มีแนวคิดและความเชื่อที่แตกต่างกันอย่างยั่งยืนนอกจากนี้ การขยายอิทธิพลและการเพิ่มบทบาทของประเทมหมาอำนาจ ที่อาจก่อให้เกิดการเปลี่ยนแปลงไปสู่ระบบหลายขั้วอำนาจ หรือเกิดการย้ายขั้วอำนาจทางเศรษฐกิจ ซึ่งอาจส่งผลกระทบต่อเสถียรภาพทางเศรษฐกิจของประเทศในอนาคต ขณะที่องค์กรที่ไม่ใช่รัฐ อาทิ องค์กรระหว่างประเทศ และ

บรรษัทข้ามชาติ จะมีบทบาทมากขึ้นในการกำหนดกฎ ระเบียบ ทิศทางความสัมพันธ์และมาตรฐานสากลต่างๆ ทั้งในด้านความมั่นคง และเศรษฐกิจ รวมทั้งการรวมกลุ่มเศรษฐกิจและการเปิดเสรีในภูมิภาคที่นำไปสู่ความเชื่อมโยงในทุกระบบ อาจก่อให้เกิดความเสี่ยงด้านอาชญากรรมข้ามชาติและเศรษฐกิจนอกระบบ รวมทั้งปัญหายาเสพติด การค้ามนุษย์ และการลักลอบเข้าเมือง

ในทางกลับกัน ความเปลี่ยนแปลงจากโลกาภิวัตน์และความก้าวหน้าทางวิทยาศาสตร์และเทคโนโลยีที่ได้รับการพัฒนาอย่างก้าวกระโดดจะก่อให้เกิดนวัตกรรมอย่างพลิกผัน อาทิ เทคโนโลยีปัญญาประดิษฐ์ อินเทอร์เน็ตในทุกสิ่ง การวิเคราะห์ข้อมูลขนาดใหญ่ หุ่นยนต์และโดรน เทคโนโลยีพันธุกรรมสมัยใหม่ และเทคโนโลยีทางการเงิน ซึ่งตัวอย่างแนวโน้มการพัฒนาเทคโนโลยีอย่างก้าวกระโดดเหล่านี้ คาดว่าจะเป็นปัจจัยสนับสนุนหลักที่ช่วยทำให้เศรษฐกิจโลกและเศรษฐกิจไทยมีแนวโน้มที่จะกลับมาขยายตัวได้เข้มแข็งขึ้น แนวโน้มสำคัญที่จำเป็นต้องมีการติดตามอย่างใกล้ชิด อาทิ การรวมกลุ่มทางการค้าและการลงทุนที่จะมีความหลากหลายเพิ่มมากขึ้น การแข่งขันที่คาดว่าจะรุนแรงขึ้นในการเพิ่มผลิตภาพและสร้างความหลากหลายของสินค้าและบริการที่ตอบโจทย์รูปแบบชีวิตใหม่ๆ

นอกจากนั้น ประเทศไทยคาดว่าจะเข้าสู่การเป็นสังคมสูงวัยระดับสุดยอดในปี ๒๕๗๔ จะก่อให้เกิดโอกาสใหม่ๆ ในการตอบสนองความต้องการของกลุ่มผู้บริโภคนสูงวัยที่จะมีสัดส่วนเพิ่มขึ้นอย่างต่อเนื่อง รวมทั้งการคาดการณ์ว่าครอบครัวไทยจะมีขนาดเล็กลงและมีรูปแบบที่หลากหลายมากขึ้นประชากรในประเทศไทยจะมีช่วงอายุที่แตกต่างกันและจะมีกลุ่มคนช่วงอายุใหม่ๆ เพิ่มขึ้น ซึ่งจะส่งผลต่อทัศนคติและพฤติกรรมที่แตกต่างกัน ดังนั้น การเตรียมความพร้อมของประชากรให้มีคุณภาพและการนำเทคโนโลยีที่เหมาะสมมาใช้ในการผลิตและการบริการของประเทศจะเป็นความท้าทายสำคัญในระยะต่อไป

ในขณะเดียวกัน โครงสร้างประชากรที่เข้าสู่สังคมสูงวัย อาจทำให้เกิดความต้องการแรงงานต่างชาติเพิ่มมากขึ้นเพื่อทดแทนจำนวนแรงงานไทยที่ลดลง ซึ่งปัจจัยด้านการเปิดเสรีในภูมิภาคและความก้าวหน้าของการพัฒนาระบบคมนาคมขนส่งในภูมิภาคจะทำให้การเคลื่อนย้ายแรงงานและการย้ายถิ่นมีความสะดวกมากขึ้น และเป็นปัจจัยสำคัญที่จะทำให้เกิดการเคลื่อนย้ายประชากรเข้าออกประเทศเพิ่มมากขึ้น โดยเฉพาะในกลุ่มประชากรที่มีศักยภาพซึ่งมีแนวโน้มในการเคลื่อนย้ายไปเรียนหรือทำงานในทั่วทุกมุมโลกสูงขึ้น ทั้งนี้ การย้ายถิ่นส่วนใหญ่มีวัตถุประสงค์เพื่อแสวงหาโอกาสทางเศรษฐกิจที่ดีขึ้น จึงอาจจะเป็นไปได้ที่ประเทศไทยจะยังคงเป็นประเทศผู้รับของประชากรจากประเทศเพื่อนบ้านขณะที่ประชากรไทยโดยเฉพาะแรงงานทักษะอาจมีแรงจูงใจในการย้ายถิ่นไปยังประเทศที่มีระดับการพัฒนาที่ดีกว่า อาจทำให้การแย่งชิงแรงงานมีความรุนแรงมากขึ้น ซึ่งจะยิ่งทำให้เกิดความเสี่ยงต่อการเจริญเติบโตทางเศรษฐกิจและการเปลี่ยนแปลงของบริบทสังคมไทย

นอกจากนี้ ผลกระทบจากการเปลี่ยนแปลงสภาพภูมิอากาศคาดว่าจะมีความรุนแรงมากขึ้นทั้งในเชิงความผันผวน ความถี่ และขอบเขตที่กว้างขวางมากขึ้น ซึ่งจะสร้างความเสียหายต่อชีวิตและทรัพย์สิน ระบบโครงสร้างพื้นฐานที่จำเป็น ตลอดจนระบบผลิตทางการเกษตรที่สัมพันธ์ต่อกับความมั่นคงด้านอาหารและน้ำ ขณะที่ระบบนิเวศต่างๆ มีแนวโน้มเสื่อมโทรมลง และมีความเป็นไปได้ค่อนข้างสูงในการสูญเสียความสามารถในการรองรับความต้องการของมนุษย์ได้อย่างมีประสิทธิภาพอย่างไรก็ดี ระดับความรุนแรงของผลกระทบอันเกิดจากการเปลี่ยนแปลงภูมิอากาศโลกและความเสื่อมโทรมของระบบนิเวศต่าง ๆ ดังกล่าวที่แต่ละประเทศจะต้องเผชิญจะมีความแตกต่างกัน ทำให้การเป็นสังคมสีเขียวการรักษาและบริหารจัดการทรัพยากรธรรมชาติและสิ่งแวดล้อมอย่างบูรณาการจะได้รับความสำคัญและความสนใจจากนานาประเทศรวมทั้งประเทศไทยเพิ่มมากขึ้น พลังงานทดแทนและพลังงานทางเลือกรวมถึงการสร้างสมดุลความมั่นคงด้านพลังงานและอาหารมีแนวโน้มที่จะมีความสำคัญเพิ่ม

มากขึ้นกฎระเบียบและข้อตกลงด้านสิ่งแวดล้อมจะมีความเข้มข้นและเข้มงวดขึ้น โดยกรอบการพัฒนาตามข้อตกลงระหว่างประเทศต่างๆ ที่สำคัญ เช่น เป้าหมายการพัฒนาที่ยั่งยืน และบันทึกความตกลงปารีสจะได้รับการนำไปปฏิบัติอย่างจริงจังมากยิ่งขึ้น

แนวโน้มเหล่านี้จะก่อให้เกิดความท้าทายต่อการพัฒนาประเทศในหลายมิติ ทั้งในส่วนของการทำงานและอาชีพ สาขาการผลิตและบริการใหม่ๆ ความมั่นคงของประเทศอันเกิดจากภัยคุกคามและความเสี่ยงด้านอื่นๆ ที่ซับซ้อนขึ้น อาชญากรรมไซเบอร์ รูปแบบการก่อสงครามที่ใช้เทคโนโลยีเป็นเครื่องมือ การเคลื่อนย้ายอย่างเสรีและรวดเร็วของผู้คน เงินทุน ข้อมูลข่าวสาร องค์ความรู้ เทคโนโลยีและสินค้าและบริการ การปรับตัวต่อการเปลี่ยนแปลงสภาพภูมิอากาศที่รวดเร็วและคาดการณ์ได้ยากการเกิดขึ้นของโรคระบาด และโรคอุบัติใหม่ที่จะส่งผลให้การเฝ้าระวังด้านสาธารณสุขในประเทศมีความสำคัญมากขึ้น อาจนำไปสู่ปัญหาความเหลื่อมล้ำที่ทวีความรุนแรงมากขึ้นได้ หากไม่มีมาตรการที่มีประสิทธิภาพในการป้องกันและรองรับผลกระทบต่างๆ ที่คาดว่าจะเกิดขึ้น ซึ่งรวมถึงการเตรียมความพร้อมเพื่อรองรับการเปลี่ยนแปลงทางเทคโนโลยีและนวัตกรรมแบบพลิกผันที่จะเกิดขึ้นอย่างรวดเร็วโดยเฉพาะอย่างยิ่งหากการเข้าถึงเทคโนโลยี โครงสร้างพื้นฐาน และองค์ความรู้สมัยใหม่มีระดับความแตกต่างกันระหว่างกลุ่มประชากรต่างๆ โดยการเปลี่ยนแปลงทางเทคโนโลยีและนวัตกรรมดังกล่าวจะส่งผลต่อการจ้างงานและอาชีพที่จะมีรูปแบบและลักษณะงานที่เปลี่ยนไป มีความต้องการแรงงานที่มีสมรรถนะสูงเพิ่มมากขึ้น หลายอาชีพอาจหายไปจากตลาดงานในปัจจุบันและบางอาชีพจะถูกทดแทนด้วยระบบอัตโนมัติโดยเฉพาะอาชีพที่ต้องการทักษะระดับต่ำ ก่อให้เกิดความเสี่ยงต่อความมั่นคงและคุณภาพชีวิตของประชาชนที่ปรับตัวไม่ทันหรือขาดความรู้และทักษะที่ทันกับยุคสมัยที่เปลี่ยนแปลงไปกระแสโลกาภิวัตน์ที่จะทำให้เกิดการพัฒนาขยายความเป็นเมืองวิถีชีวิตที่เปลี่ยนไปอย่างรวดเร็ว รวมทั้งการเปลี่ยนแปลงทางสภาพภูมิอากาศที่อาจจะมีผลกระทบรุนแรงมากยิ่งขึ้น ซึ่งปัจจัยทั้งหมดดังกล่าวจะส่งผลให้ปัญหาความยากจนและความเหลื่อมล้ำของประเทศมีความซับซ้อนมากยิ่งขึ้น

จากปัจจัยและแนวโน้มที่คาดว่าจะส่งผลต่อการขับเคลื่อนการพัฒนาประเทศในมิติต่างๆข้างต้น เห็นได้ว่าบริบทและสภาพแวดล้อมทั้งภายในและภายนอกประเทศมีแนวโน้มที่จะเปลี่ยนแปลงอย่างรวดเร็ว มีพลวัตสูง และมีความซับซ้อนหลากหลายมิติ ซึ่งจะส่งผลต่ออนาคตการพัฒนาประเทศอย่างมาก ดังนั้น การพัฒนาประเทศจึงจำเป็นต้องมียุทธศาสตร์การพัฒนาที่ครอบคลุมทุกมิติและทุกด้านการพัฒนาที่เกี่ยวข้อง มีความร่วมมือในลักษณะประชารัฐจากภาคส่วนต่างๆ ในรูปแบบของหุ้นส่วนการพัฒนาที่เป็นการทำงานอย่างบูรณาการ เนื่องจากทุกมิติการพัฒนามีความเกี่ยวข้องซึ่งกันและกัน โดยประเทศไทยจำเป็นต้องมีทรัพยากรมนุษย์ที่มีคุณภาพ มีความรู้ สมรรถนะ และทักษะที่สอดคล้องกับการเปลี่ยนแปลงต่างๆ สามารถรู้เท่าทันและปรับตัวให้สามารถดำเนินชีวิตได้อย่างมีความสุข มีอาชีพที่มั่นคง สร้างรายได้ ท่ามกลางความเปลี่ยนแปลงกฎเกณฑ์และกติกาใหม่ๆ และมาตรฐานที่สูงขึ้น โดยเฉพาะในโลกที่มีการเปลี่ยนแปลงอย่างรวดเร็วซึ่งจำเป็นต้องมีการพัฒนาระบบและปัจจัยส่งเสริมต่าง ๆ ที่เกี่ยวข้องไปพร้อมกัน ทั้งในส่วนของระบบการเรียนการสอน และการพัฒนาทักษะฝีมือที่สอดคล้องกันกับการพัฒนาของคนในแต่ละช่วงวัย ระบบบริการสาธารณะ โครงสร้างพื้นฐาน รวมทั้งการให้ความสำคัญกับการส่งเสริมเทคโนโลยีและนวัตกรรม เพื่อให้ประเทศไทยสามารถยกระดับเป็นเจ้าของเทคโนโลยีและนวัตกรรมก้าวทันโลก จากการต่อยอดการพัฒนาบนพื้นฐานนโยบายไทยแลนด์ ๔.๐ ส่งผลให้เกิดการสร้างห่วงโซ่มูลค่าทางเศรษฐกิจในทั้งภาคอุตสาหกรรม ภาคเกษตรและภาคบริการ กระจายผลประโยชน์จากการพัฒนา ลดปัญหาความเหลื่อมล้ำ และนำไปสู่การเสริมสร้างคุณภาพชีวิตของประชาชนทุกภาคส่วน

นอกจากนี้ ประเทศไทยต้องให้ความสำคัญกับการสร้างสมดุลความมั่นคงด้านพลังงานและอาหาร การรักษาไว้ซึ่งความหลากหลายเชิงนิเวศ การส่งเสริมการดำเนินชีวิตและธุรกิจ และการพัฒนาและขยายความเป็น

เมืองที่เติบโตอย่างต่อเนื่องที่เป็นมิตรต่อสิ่งแวดล้อม พร้อมกับการมีข้อกำหนดของรูปแบบและกฎเกณฑ์ที่เกี่ยวข้องกับลักษณะการใช้พื้นที่ที่ชัดเจน ขณะที่การพัฒนาโครงสร้างพื้นฐานและระบบโลจิสติกส์ กฎหมาย ระบบภาษีต้องมีกลยุทธ์การพัฒนาที่สามารถอำนวยความสะดวกและส่งเสริมให้ประเทศมีศักยภาพการแข่งขันที่สูงขึ้น และสามารถใช้จุดแข็งในเรื่องตำแหน่งที่ตั้งทางภูมิศาสตร์ของประเทศให้เกิดประโยชน์ต่อการพัฒนาประเทศมากขึ้น รวมทั้งให้ความสำคัญของการรวมกลุ่มความร่วมมือกับนานาประเทศในระดับภูมิภาคและระดับโลก เพื่อกระชับและสร้างสัมพันธ์ไมตรี เสริมสร้างความสัมพันธ์ทางการทูต ซึ่งจะก่อให้เกิดการสร้างพลังทางเศรษฐกิจและรักษาความมั่นคงของประเทศ โดยจำเป็นต้องสร้างความพร้อมในการที่จะยกระดับมาตรฐานและมีการปฏิบัติให้เป็นไปตามระเบียบกติกาสากลในด้านต่างๆ ขณะเดียวกันประเทศไทยจำเป็นต้องเร่งให้มีการปฏิรูประบบราชการและการเมืองเพื่อให้เกิดการบริหารราชการที่ดีและมีเสถียรภาพทางการเมือง มีการส่งเสริมคนในชาติให้ยึดมั่นสถาบันหลักเป็นศูนย์รวมจิตใจเพื่อให้เกิดความรักความสามัคคี และลดความขัดแย้งภายในประเทศ โดยที่นโยบายการพัฒนาต่างๆ จำเป็นต้องคำนึงถึงความสอดคล้องกับโครงสร้างและลักษณะพฤติกรรมของประชากรที่อาจจะมีความแตกต่างจากปัจจุบันมากขึ้น

ดังนั้น ภายใต้เงื่อนไขโครงสร้างประชากร โครงสร้างเศรษฐกิจ สภาพสังคม สภาพภูมิอากาศ สิ่งแวดล้อม และปัจจัยการพัฒนาต่างๆ ที่เกี่ยวข้อง ส่งผลให้ประเทศไทยจำเป็นต้องมีการวางแผนการพัฒนาที่รอบคอบและครอบคลุม อย่างไรก็ตาม หลายประเด็นพัฒนาเป็นเรื่องที่ต้องใช้ระยะเวลาในการดำเนินงานเพื่อให้เกิดการปรับตัวซึ่งจะต้องหยั่งรากลึกกลงไปถึงการเปลี่ยนแปลงในเชิงโครงสร้างการขับเคลื่อนการพัฒนาให้ประเทศเจริญก้าวหน้าไปในอนาคตจึงจำเป็นต้องกำหนดวิสัยทัศน์ในระยะยาวที่ต้องบรรลุ พร้อมทั้งแนวยุทธศาสตร์หลักในด้านต่างๆ เพื่อเป็นกรอบในการขับเคลื่อนการพัฒนาอย่างบูรณาการบนพื้นฐานประชารัฐเพื่อยกระดับจุดแข็งและจุดเด่นของประเทศ และปรับปรุงแก้ไขจุดอ่อนและจุดด้อยต่าง ๆ อย่างเป็นระบบ โดยยุทธศาสตร์ชาติจะเป็นเป้าหมายใหญ่ในการขับเคลื่อนประเทศ และถ่ายทอดไปสู่แผนในระดับอื่น ๆ เพื่อนำไปสู่การปฏิบัติทั้งในระดับยุทธศาสตร์ ภารกิจและพื้นที่ ซึ่งรวมถึงพื้นที่พิเศษต่างๆ อาทิ เขตเศรษฐกิจพิเศษชายแดน เขตพัฒนาพิเศษภาคตะวันออกเพื่อให้เกิดการพัฒนาประเทศสามารถดำเนินการได้อย่างมั่นคง มั่งคั่ง และ ยั่งยืน

๓. วิสัยทัศน์ประเทศไทย

“ประเทศไทยมีความมั่นคง มั่งคั่ง ยั่งยืน เป็นประเทศพัฒนาแล้ว ด้วยการพัฒนาตามหลักปรัชญาของเศรษฐกิจพอเพียง” หรือเป็นคติพจน์ประจำชาติว่า **“มั่นคง มั่งคั่ง ยั่งยืน”** เพื่อสนองต่อต่อผลประโยชน์แห่งชาติ อันได้แก่ การมีเอกราช อธิปไตย การดำรงอยู่อย่างมั่นคง และยั่งยืนของสถาบันหลักของชาติ และประชาชนจากภัยคุกคามทุกรูปแบบ การอยู่ร่วมกันในชาติอย่างสันติสุขเป็นปึกแผ่น มีความมั่นคงทางสังคม ท่ามกลางพหุสังคมและการมีเกียรติและศักดิ์ศรีของความเป็นมนุษย์ความเจริญเติบโตของชาติ ความเป็นธรรมและความอยู่ดีมีสุขของประชาชน ความยั่งยืนของฐานทรัพยากรธรรมชาติสิ่งแวดล้อม ความมั่นคงทางพลังงานและอาหาร ความสามารถในการรักษาผลประโยชน์ของชาติภายใต้การเปลี่ยนแปลงของสภาวะแวดล้อมระหว่างประเทศ และการอยู่ร่วมกันอย่างสันติประสานสอดคล้องกันด้านความมั่นคงในประชาคมอาเซียนและประชาคมโลกอย่างมีเกียรติและศักดิ์ศรี

ความมั่นคง หมายถึง การมีความมั่นคงปลอดภัยจากภัยและการเปลี่ยนแปลงทั้งภายในประเทศและภายนอกประเทศในทุกระดับ ทั้งระดับประเทศ สังคม ชุมชน ครัวเรือน และปัจเจกบุคคล และมีความมั่นคงในทุกมิติ ทั้งมิติทางการทหาร เศรษฐกิจ สังคม สิ่งแวดล้อม และการเมือง เช่น ประเทศมีความมั่นคงในเอกราชและอธิปไตย มีการปกครองระบอบประชาธิปไตยที่มีพระมหากษัตริย์ทรงเป็นประมุข สถาบันชาติ ศาสนา

พระมหากษัตริย์มีความเข้มแข็งเป็นศูนย์กลางและเป็นที่ยึดเหนี่ยวจิตใจของประชาชน มีระบบการเมืองที่มั่นคงเป็นกลไกที่นำไปสู่การบริหารประเทศที่ต่อเนื่องและโปร่งใสตามหลักธรรมาภิบาล สังคมมีความปรองดองและความสามัคคี สามารถผนึกกำลังเพื่อพัฒนาประเทศ ชุมชนมีความเข้มแข็ง ครอบครัวมีความอบอุ่น ประชาชนมีความมั่นคงในชีวิต มีงานและรายได้ที่มั่นคงพอเพียงกับการดำรงชีวิต มีการออมสำหรับวัยเกษียณ ความมั่นคงของอาหาร พลังงาน และน้ำ มีที่อยู่อาศัยและความปลอดภัยในชีวิตทรัพย์สิน

ความมั่นคง หมายถึง ประเทศไทยมีการขยายตัวของเศรษฐกิจอย่างต่อเนื่องและมีความยั่งยืนจนเข้าสู่กลุ่มประเทศรายได้สูง ความเหลื่อมล้ำของการพัฒนาลดลง ประชากรมีความอยู่ดีมีสุขได้รับผลประโยชน์จากการพัฒนาอย่างเท่าเทียมกันมากขึ้น และมีการพัฒนาอย่างทั่วถึงทุกภาคส่วนมีคุณภาพชีวิตตามมาตรฐานขององค์การสหประชาชาติ ไม่มีประชาชนที่อยู่ในภาวะความยากจนเศรษฐกิจในประเทศมีความเข้มแข็ง ขณะเดียวกันต้องมีความสามารถในการแข่งขันกับประเทศต่างๆทั้งในตลาดโลกและตลาดภายในประเทศเพื่อให้สามารถสร้างรายได้ทั้งจากภายในและภายนอกประเทศตลอดจนมีการสร้างฐานเศรษฐกิจและสังคมแห่งอนาคตเพื่อให้สอดคล้องกับบริบทการพัฒนาที่เปลี่ยนแปลงไป และประเทศไทยมีบทบาทที่สำคัญในเวทีโลก และมีความสัมพันธ์ทางเศรษฐกิจและการค้าอย่างแน่นแฟ้นกับประเทศในภูมิภาคเอเชีย เป็นจุดสำคัญของการเชื่อมโยงในภูมิภาค ทั้งการคมนาคมขนส่ง การผลิต การค้า การลงทุน และการทำธุรกิจ เพื่อให้เป็นพลังในการพัฒนา นอกจากนี้ยังมีความสมบูรณ์ในทุนที่จะสามารถสร้างการพัฒนาต่อเนื่องไปได้ ได้แก่ ทุนมนุษย์ ทุนทางปัญญาทุนทางการเงิน ทุนที่เป็นเครื่องมือเครื่องจักร ทุนทางสังคม และทุนทรัพยากรธรรมชาติและสิ่งแวดล้อม

ความยั่งยืน หมายถึง การพัฒนาที่สามารถสร้างความเจริญ รายได้ และคุณภาพชีวิตของประชาชนให้เพิ่มขึ้นอย่างต่อเนื่อง ซึ่งเป็นการเจริญเติบโตของเศรษฐกิจที่อยู่บนหลักการใช้ การรักษาและการฟื้นฟูฐานทรัพยากรธรรมชาติอย่างยั่งยืน ไม่ใช้ทรัพยากรธรรมชาติจนเกินพอดี ไม่สร้างมลภาวะต่อสิ่งแวดล้อมจนเกินความสามารถในการรองรับและเยียวยาของระบบนิเวศ การผลิตและการบริโภคเป็นมิตรกับสิ่งแวดล้อม และสอดคล้องกับเป้าหมายการพัฒนาที่ยั่งยืน ทรัพยากรธรรมชาติมีความอุดมสมบูรณ์มากขึ้นและสิ่งแวดล้อมมีคุณภาพดีขึ้น คนมีความรับผิดชอบต่อสังคม มีความเอื้ออาทร เสียสละเพื่อผลประโยชน์ส่วนรวม รัฐบาลมีนโยบายที่มุ่งประโยชน์ส่วนรวมอย่างยั่งยืนและให้ความสำคัญกับการมีส่วนร่วมของประชาชน และทุกภาคส่วนในสังคมยึดถือและปฏิบัติตามหลักปรัชญาของเศรษฐกิจพอเพียงเพื่อการพัฒนาอย่างสมดุล มีเสถียรภาพ และยั่งยืน

โดยมีเป้าหมายการพัฒนาประเทศ คือ **“ประเทศชาติมั่นคง ประชาชนมีความสุขเศรษฐกิจพัฒนาอย่างต่อเนื่อง สังคมเป็นธรรม ฐานทรัพยากรธรรมชาติยั่งยืน”** โดยยกระดับศักยภาพของประเทศในหลากหลายมิติ พัฒนาคนในทุกมิติและในทุกช่วงวัยให้เป็นคนดี เก่ง และมีคุณภาพ สร้างโอกาสและความเสมอภาคทางสังคม สร้างการเติบโตบนคุณภาพชีวิตที่เป็นมิตรกับสิ่งแวดล้อม และมีภาครัฐของประชาชนเพื่อประชาชนและประโยชน์ส่วนรวม โดยการประเมินผลการพัฒนาตามยุทธศาสตร์ชาติ ประกอบด้วย

- ๑) ความอยู่ดีมีสุขของคนไทยและสังคมไทย
- ๒) ขีดความสามารถในการแข่งขัน การพัฒนาเศรษฐกิจ และการกระจายรายได้
- ๓) การพัฒนาทรัพยากรมนุษย์ของประเทศ
- ๔) ความเท่าเทียมและความเสมอภาคของสังคม
- ๕) ความหลากหลายทางชีวภาพ คุณภาพสิ่งแวดล้อม และความยั่งยืนของทรัพยากรธรรมชาติ
- ๖) ประสิทธิภาพการบริหารจัดการและการเข้าถึงการให้บริการของภาครัฐ

๔. ประเด็นยุทธศาสตร์ชาติ

๔.๑ ยุทธศาสตร์ชาติด้านความมั่นคง

มั่นคงของชาติ

องค์กรภาครัฐและที่มิใช่ภาครัฐ

- (๑) การรักษาความสงบภายในประเทศ
- (๒) การป้องกันและแก้ไขปัญหาที่มีผลกระทบต่อความมั่นคง
- (๓) การพัฒนาศักยภาพของประเทศให้พร้อมเผชิญภัยคุกคามที่กระทบต่อความมั่นคงของชาติ
- (๔) การบูรณาการความร่วมมือด้านความมั่นคงกับอาเซียนและนานาชาติ รวมถึงองค์กรภาครัฐและที่มิใช่ภาครัฐ
- (๕) การพัฒนากลไกการบริหารจัดการความมั่นคงแบบองค์รวม

๔.๒ ยุทธศาสตร์ชาติด้านการสร้างความสามารถในการแข่งขัน

- (๑) การเกษตรสร้างมูลค่า
- (๒) อุตสาหกรรมและบริการแห่งอนาคต
- (๓) สร้างความหลากหลายด้านการท่องเที่ยว
- (๔) โครงสร้างพื้นฐาน เชื่อมไทย เชื่อมโลก
- (๕) พัฒนาเศรษฐกิจบนพื้นฐานผู้ประกอบการยุคใหม่

๔.๓ ยุทธศาสตร์ชาติด้านการพัฒนาและเสริมสร้างศักยภาพทรัพยากรมนุษย์

ทรัพยากรมนุษย์

ประเทศ

- (๑) การปรับเปลี่ยนค่านิยมและวัฒนธรรม
- (๒) การพัฒนาศักยภาพคนตลอดช่วงชีวิต
- (๓) ปฏิรูปกระบวนการเรียนรู้ที่ตอบสนองต่อการเปลี่ยนแปลงในศตวรรษที่ ๒๑
- (๔) การตระหนักถึงพหุปัญญาของมนุษย์ที่หลากหลาย
- (๕) การเสริมสร้างให้คนไทยมีสุขภาวะที่ดี
- (๖) การสร้างสภาพแวดล้อมที่เอื้อต่อการพัฒนาและเสริมสร้างศักยภาพ
- (๗) การเสริมสร้างศักยภาพการกีฬาในการสร้างคุณค่าทางสังคมและพัฒนา

๔.๔ ยุทธศาสตร์ชาติด้านการสร้างโอกาสและความเสมอภาคทางสังคม

การจัดการตนเอง

- (๑) การลดความเหลื่อมล้ำ สร้างความเป็นธรรมในทุกมิติ
- (๒) การกระจายศูนย์กลางความเจริญทางเศรษฐกิจ สังคม และเทคโนโลยี
- (๓) การเสริมสร้างพลังทางสังคม
- (๔) การเพิ่มขีดความสามารถของชุมชนท้องถิ่นในการพัฒนา การพึ่งตนเองและ

๔.๕ ยุทธศาสตร์ชาติด้านการสร้างการเติบโตบนคุณภาพชีวิตที่เป็นมิตรกับสิ่งแวดล้อม

- (๑) สร้างการเติบโตอย่างยั่งยืนบนสังคมเศรษฐกิจสีเขียว
- (๒) สร้างการเติบโตอย่างยั่งยืนบนสังคมเศรษฐกิจภาคทะเล
- (๓) สร้างการเติบโตอย่างยั่งยืนบนสังคมที่เป็นมิตรต่อสภาพภูมิอากาศ

(๔) พัฒนาพื้นที่เมือง ชนบท เกษตรกรรมและอุตสาหกรรมเชิงนิเวศ มุ่งเน้นความเป็นเมืองที่เติบโตอย่างต่อเนื่อง

(๕) พัฒนาความมั่นคงน้ำ พลังงาน และเกษตรที่เป็นมิตรต่อสิ่งแวดล้อม

(๖) ยกระดับกระบวนการทัศน์เพื่อกำหนดอนาคตประเทศ

๔.๖ ยุทธศาสตร์ชาติด้านการปรับสมดุลและพัฒนาระบบการบริหารจัดการภาครัฐ

(๑) ภาครัฐที่ยึดประชาชนเป็นศูนย์กลาง ตอบสนองความต้องการ และให้บริการอย่างสะดวกรวดเร็ว โปร่งใส

(๒) ภาครัฐบริหารงานแบบบูรณาการโดยมียุทธศาสตร์ชาติเป็นเป้าหมายและเชื่อมโยงการพัฒนาในทุกระดับ ทุกประเด็น ทุกภารกิจ และทุกพื้นที่

(๓) ภาครัฐมีขนาดเล็ก กลม เหมาะสมกับภารกิจ ส่งเสริมให้ประชาชนและทุกภาคส่วนมีส่วนร่วมในการพัฒนาประเทศ

(๔) ภาครัฐมีความทันสมัย

(๕) บุคลากรภาครัฐเป็นคนดีและเก่ง ยึดหลักคุณธรรม จริยธรรม มีจิตสำนึก มีความสามารถสูง มุ่งมั่น และเป็นมืออาชีพ

(๖) ภาครัฐมีความโปร่งใส ปลอดการทุจริตและประพฤติมิชอบ

(๗) กฎหมายมีความสอดคล้องเหมาะสมกับบริบทต่าง ๆ และมีเท่าที่จำเป็น

(๘) กระบวนการยุติธรรมเคารพสิทธิมนุษยชนและปฏิบัติต่อประชาชนโดยเสมอภาค

ภาค

๑.๒ แผนพัฒนาเศรษฐกิจและสังคมแห่งชาติ ฉบับที่ ๑๒

แผนพัฒนาเศรษฐกิจและสังคมแห่งชาติ ฉบับที่ ๑๒ (พ.ศ.๒๕๖๐-๒๕๖๔) ได้จัดทำ ขึ้นอยู่ในช่วงเวลาของการปฏิรูปประเทศท่ามกลางสถานการณ์โลกที่เปลี่ยนแปลงอย่างรวดเร็วและ เชื่อมโยงกันใกล้ชิดกันมากขึ้น โดยได้น้อมนำหลัก “ปรัชญาของเศรษฐกิจพอเพียง” มาเป็นปรัชญานำทาง ในการพัฒนาประเทศต่อเนื่องจากแผนพัฒนาเศรษฐกิจและสังคมแห่งชาติ ฉบับที่ ๙-๑๑ เพื่อเสริมสร้าง ภูมิคุ้มกันและช่วยให้สังคมไทยสามารถยืนหยัดอยู่ได้อย่างมั่นคงเกิดภูมิคุ้มกัน และมีการบริหารจัดการ ความเสี่ยงอย่างเหมาะสม ส่งผลให้การพัฒนาประเทศสู่ความสมดุลและยั่งยืน การพัฒนาประเทศใน ระยะแผนพัฒนาเศรษฐกิจและสังคมแห่งชาติ ฉบับที่ ๑๒ จะมุ่งบรรลุเป้าหมายในระยะ ๕ ปี ที่จะสามารถ ต่อยอดในระยะต่อไปเพื่อให้บรรลุเป้าหมายการพัฒนาระยะยาวตามยุทธศาสตร์ชาติ ๒๐ ปี โดยมีหลักการ สำคัญของแผนพัฒนาฯ ฉบับที่ ๑๒ ซึ่งมีทั้งหมด ๑๐ ยุทธศาสตร์ ดังนี้

ยุทธศาสตร์ที่ ๑ การเสริมสร้างและพัฒนาศักยภาพทุนมนุษย์

ยุทธศาสตร์ที่ ๒ การสร้างความเป็นธรรมลดความเหลื่อมล้ำในสังคม

ยุทธศาสตร์ที่ ๓ การสร้างความเข้มแข็งทางเศรษฐกิจและแข่งขันได้อย่างยั่งยืน

ยุทธศาสตร์ที่ ๔ การเติบโตที่เป็นมิตรกับสิ่งแวดล้อมเพื่อการพัฒนาอย่างยั่งยืน

ยุทธศาสตร์ที่ ๕ การเสริมสร้างความมั่นคงแห่งชาติเพื่อการพัฒนาประเทศสู่ความมั่งคั่งและยั่งยืน

ยุทธศาสตร์ที่ ๖ การบริหารจัดการในภาครัฐ การป้องกันการทุจริตประพฤติมิชอบและธรรมาภิบาลในสังคมไทย

ยุทธศาสตร์ที่ ๗ การพัฒนาโครงสร้างพื้นฐานและระบบโลจิสติกส์

ยุทธศาสตร์ที่ ๘ การพัฒนาวิทยาศาสตร์ เทคโนโลยี วิจัย และนวัตกรรม

ยุทธศาสตร์ที่ ๙ การพัฒนาภาค เมือง และพื้นที่เศรษฐกิจ

ยุทธศาสตร์ที่ ๑๐ ความร่วมมือระหว่างประเทศเพื่อการพัฒนา

ร่างแผนพัฒนาเศรษฐกิจและสังคมแห่งชาติ ฉบับที่ ๑๓ (พ.ศ. ๒๕๖๖ – ๒๕๗๐)

เทศบาลตำบลลำโรงใหม่ ได้จัดทำแผนพัฒนาท้องถิ่นที่มีความสัมพันธ์และสอดคล้องกับแผนพัฒนาเศรษฐกิจและสังคมแห่งชาติ ทั้งนี้ แผนพัฒนาเศรษฐกิจและสังคมแห่งชาติ ฉบับที่ ๑๒ (พ.ศ. ๒๕๖๑ - ๒๕๖๕) จะสิ้นสุดลงในปีงบประมาณ พ.ศ. ๒๕๖๕ และการจัดทำแผนพัฒนาเศรษฐกิจและสังคมแห่งชาติ ฉบับที่ ๑๓ อยู่ระหว่างการร่วมสร้างแผนฯ โดยมุ่งพัฒนา ๔ ด้าน ได้แก่

๑. ด้านเศรษฐกิจมูลค่าสูงที่เป็นมิตรต่อสิ่งแวดล้อม (High Value-added Economy)
๒. ด้านสังคมแห่งโอกาส และความเสมอภาค High Opportunity Society
๓. ชีวิตที่ยั่งยืน (Eco-friendly Living)
๔. ด้านปัจจัยสนับสนุนการพลิกโฉมประเทศ (Key Enablers for Thailand's

Transformation)

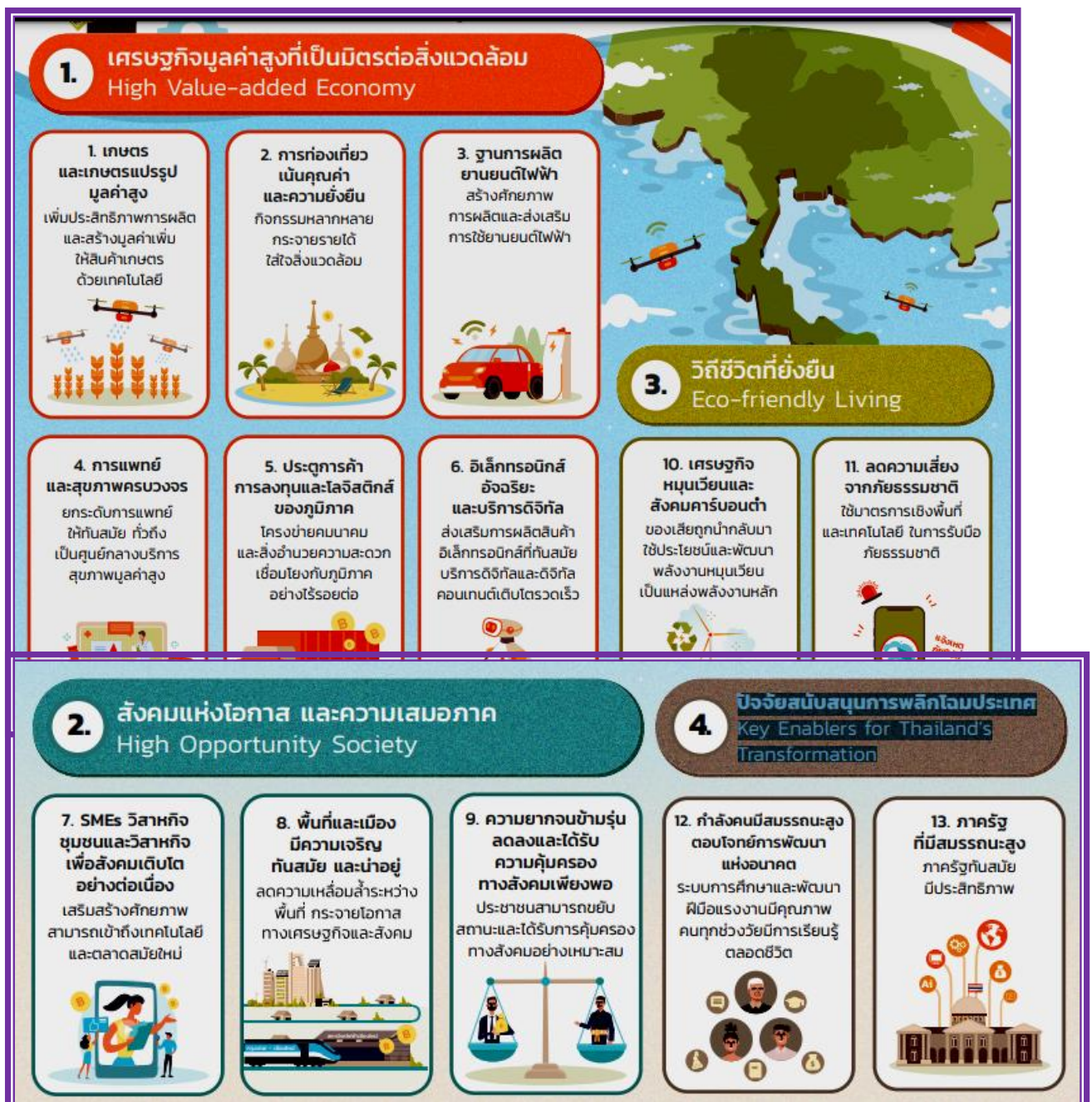

เมื่อแผนพัฒนาเศรษฐกิจและสังคมแห่งชาติ ฉบับที่ ๑๓ (พ.ศ. ๒๕๖๖ – ๒๕๗๐) ประกาศใช้ จึงจะดำเนินการทบทวนแผนพัฒนาท้องถิ่น (พ.ศ. ๒๕๖๖ – ๒๕๗๐) ให้สอดคล้องกับแผนพัฒนาเศรษฐกิจฯ ต่อไป

๑.๓ แผนพัฒนาภาค/แผนพัฒนากลุ่มจังหวัด/แผนพัฒนาจังหวัด

➔ แผนพัฒนาภาคตะวันออกเฉียงเหนือ (พ.ศ. ๒๕๖๖ – ๒๕๗๐)

เนื่องด้วย แผนพัฒนาภาคตะวันออกเฉียงเหนือ (พ.ศ. ๒๕๖๑ – ๒๕๖๕) จะสิ้นสุดลงในปีงบประมาณ พ.ศ. ๒๕๖๕ โดยการจัดทำแผนพัฒนาภาคตะวันออกเฉียงเหนือ (พ.ศ. ๒๕๖๖ – ๒๕๗๐) อยู่ระหว่างการจัดทำของแผนพัฒนากลุ่มจังหวัด ดังนี้

๑. แผนพัฒนากลุ่มจังหวัดภาคตะวันออกเฉียงเหนือตอนบน ๑ (อุดรธานี หนองคาย เลย หนองบัวลำภู บึงกาฬ)
๒. แผนพัฒนากลุ่มจังหวัดภาคตะวันออกเฉียงเหนือตอนบน ๒ (สกลนคร นครพนม มุกดาหาร)
๓. แผนพัฒนากลุ่มจังหวัดภาคตะวันออกเฉียงเหนือตอนกลาง (ขอนแก่น กาฬสินธุ์ มหาสารคาม ร้อยเอ็ด)
๔. แผนพัฒนากลุ่มจังหวัดภาคตะวันออกเฉียงเหนือตอนล่าง ๑ (นครราชสีมา ชัยภูมิ บุรีรัมย์ สุรินทร์)
๕. แผนพัฒนากลุ่มจังหวัดภาคตะวันออกเฉียงเหนือตอนล่าง ๒ (อุบลราชธานี ยโสธร ศรีสะเกษ อำนาจเจริญ)

เมื่อแผนพัฒนาภาคตะวันออกเฉียงเหนือ (พ.ศ. ๒๕๖๖ – ๒๕๗๐) ยังไม่ประกาศใช้ เทศบาลตำบลลำโรงใหม่ จึงต้องจัดทำแผนพัฒนาท้องถิ่น (พ.ศ. ๒๕๖๖ – ๒๕๗๐) ให้สอดคล้องกับแผนพัฒนาภาคตะวันออกเฉียงเหนือ (พ.ศ. ๒๕๖๑ – ๒๕๖๕) และเมื่อแผนพัฒนาภาคตะวันออกเฉียงเหนือ (พ.ศ. ๒๕๖๖ – ๒๕๗๐) ประกาศใช้ จึงจะดำเนินการทบทวนแผนพัฒนาท้องถิ่น (พ.ศ. ๒๕๖๖ – ๒๕๗๐) ให้สอดคล้องกับแผนพัฒนาภาคฯ ต่อไป

แผนพัฒนาภาคตะวันออกเฉียงเหนือ (พ.ศ. ๒๕๖๑ – ๒๕๖๕)

๑. ยุทธศาสตร์บริหารจัดการน้ำให้เพียงพอต่อการพัฒนาเศรษฐกิจและคุณภาพชีวิตอย่างยั่งยืน
๒. ยุทธศาสตร์แก้ปัญหาความยากจนและพัฒนาคุณภาพชีวิตผู้มีรายได้น้อยเพื่อลดความเหลื่อมล้ำทางสังคม
๓. ยุทธศาสตร์สร้างความเข้มแข็งของฐานเศรษฐกิจภายในควบคู่กับการแก้ปัญหาทรัพยากรธรรมชาติและสิ่งแวดล้อม
๔. ยุทธศาสตร์พัฒนาการท่องเที่ยวเชิงบูรณาการ
๕. ยุทธศาสตร์ใช้โอกาสจากการพัฒนาโครงข่ายคมนาคมขนส่งที่เชื่อมโยงพื้นที่เศรษฐกิจหลักภาคกลางและพื้นที่ระเบียงเศรษฐกิจภาคตะวันออกเฉียงเหนือ (EEC) เพื่อพัฒนาเมือง และพื้นที่เศรษฐกิจใหม่ๆ ของภาค
๖. ยุทธศาสตร์พัฒนาความร่วมมือและใช้ประโยชน์จากข้อตกลงกับประเทศ เพื่อนบ้านในการสร้างความเข้มแข็งทางเศรษฐกิจตามแนวชายแดนและแนวระเบียงเศรษฐกิจ

➔ แผนพัฒนากลุ่มจังหวัดภาคตะวันออกเฉียงเหนือตอนล่าง ๑ (นครราชสีมา

ชัยภูมิ บุรีรัมย์ สุรินทร์) ระยะ ๕ ปี (พ.ศ. ๒๕๖๖ – ๒๕๗๐)

แผนพัฒนากลุ่มจังหวัดภาคตะวันออกเฉียงเหนือตอนล่าง ๑ (พ.ศ. ๒๕๖๑ – ๒๕๖๕) จะสิ้นสุดลงในปีงบประมาณ พ.ศ. ๒๕๖๕ โดยการจัดทำแผนพัฒนากลุ่มจังหวัดภาคตะวันออกเฉียงเหนือตอนล่าง

๑ (พ.ศ. ๒๕๖๖ – ๒๕๗๐) อยู่ระหว่างขั้นตอนรับฟังความคิดเห็นแผนพัฒนาภูมิภาคจังหวัดตอนล่าง ๑ (พ.ศ. ๒๕๖๖ – ๒๕๗๐) และการจัดทำแผนพัฒนาจังหวัด (พ.ศ. ๒๕๖๖ – ๒๕๗๐)

เมื่อแผนพัฒนาภูมิภาคตะวันออกเฉียงเหนือตอนล่าง ๑ (พ.ศ. ๒๕๖๖ – ๒๕๗๐) ยังไม่ประกาศใช้ เทศบาลตำบลสำโรงใหม่ จึงต้องจัดทำแผนพัฒนาท้องถิ่น (พ.ศ. ๒๕๖๖ – ๒๕๗๐) ให้สอดคล้องกับแผนพัฒนาภูมิภาคตะวันออกเฉียงเหนือตอนล่าง ๑ (พ.ศ. ๒๕๖๑ – ๒๕๖๕) และเมื่อแผนพัฒนาภาคตะวันออกเฉียงเหนือตอนล่าง ๑ (พ.ศ. ๒๕๖๖ – ๒๕๗๐) ประกาศใช้ จึงจะดำเนินการทบทวนแผนพัฒนาท้องถิ่น (พ.ศ. ๒๕๖๖ – ๒๕๗๐) ให้สอดคล้องกับแผนพัฒนาภูมิภาคฯ ต่อไป

แผนพัฒนาภูมิภาคตะวันออกเฉียงเหนือตอนล่าง ๑ (พ.ศ. ๒๕๖๑-๒๕๖๕)

ตำแหน่งทางยุทธศาสตร์ (Strategies Position)

- ๑) เป็นแหล่งผลิตสินค้าเกษตรและอาหารปลอดภัย
- ๒) เป็นแหล่งผลิตผลิตภัณฑ์ใหม่ระดับประเทศ
- ๓) เป็นแหล่งท่องเที่ยวที่มีความหลากหลายทั้งการท่องเที่ยวอารยธรรมขอม เขิงนิเวศน์ การกีฬาที่มีชื่อเสียง
- ๔) เป็นประตูอีสาน และเชื่อมโยงการค้าชายแดนกับประเทศเพื่อนบ้าน

เป้าหมายการพัฒนา

ศูนย์กลางของเกษตรอุตสาหกรรม ผลิตภัณฑ์ใหม่ ท่องเที่ยวอารยธรรมขอม และสังคมเป็นสุข

ประเด็นการพัฒนา (Strategies Issues) รวม ๓ ประเด็น คือ

- ประเด็นที่ ๑ การพัฒนาขีดความสามารถในการแข่งขันเกษตรอุตสาหกรรมและแปรรูป
- ประเด็นที่ ๒ การพัฒนาอุตสาหกรรมการท่องเที่ยวการท่องเที่ยวและผลิตภัณฑ์ใหม่
- ประเด็นที่ ๓ ยกระดับการพัฒนาคุณภาพชีวิต

๑.๕ ไทยแลนด์ ๔.๐ (THAILAND ๔.๐)

การจัดทำแผนพัฒนาท้องถิ่นต้องมีความสัมพันธ์กับไทยแลนด์ ๔.๐ โดยให้ความสำคัญกับการพัฒนาด้านเทคโนโลยีกลุ่มอาหาร เกษตร และเทคโนโลยีชีวภาพ กลุ่มสาธารณสุข สุขภาพ และเทคโนโลยีทางการแพทย์ กลุ่มเครื่องมือ อุปกรณ์อัจฉริยะ หุ่นยนต์ และระบบเครื่องกลที่ใช้ระบบอิเล็กทรอนิกส์ควบคุม กลุ่มดิจิทัล เทคโนโลยีอินเทอร์เน็ตที่เชื่อมต่อและบังคับอุปกรณ์ต่างๆ ปัญญาประดิษฐ์และเทคโนโลยีสมองกลฝังตัว กลุ่มอุตสาหกรรมสร้างสรรค์ วัฒนธรรม และบริการที่มีมูลค่าสูง โดยรายละเอียดไทยแลนด์ ๔.๐ มีดังนี้

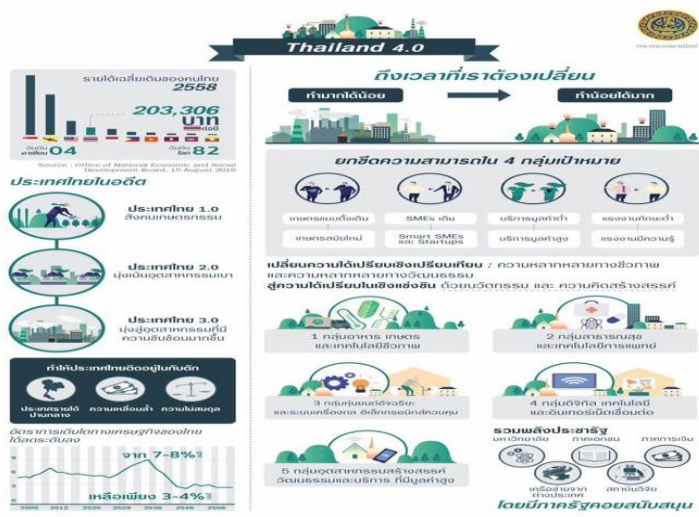

ประเทศไทย ๔.๐ ถือเป็นการพัฒนา เครื่องยนต์เพื่อขับเคลื่อนการเติบโตทางเศรษฐกิจชุดใหม่ (New Engines of Growth) ด้วยการเปลี่ยนแปลง ความได้เปรียบเชิงเปรียบเทียบ ของประเทศที่มีอยู่ ๒ ด้าน คือ ความหลากหลายเชิงชีวภาพ และ ความหลากหลายเชิงวัฒนธรรม ให้เป็นความได้เปรียบในเชิงแข่งขัน โดยการเติมเต็มด้วยวิทยาการ ความคิดสร้างสรรค์ นวัตกรรม วิทยาศาสตร์ เทคโนโลยี การวิจัยและพัฒนา แล้วต่อยอดความได้เปรียบเชิงเปรียบเทียบเป็น ๕ กลุ่มเทคโนโลยีและอุตสาหกรรมเป้าหมาย ประกอบด้วย

๑. กลุ่มอาหาร เกษตร และเทคโนโลยีชีวภาพ (Food, Agriculture & Bio-Tech) อาทิ เทคโนโลยีการเกษตร (Agritech) เทคโนโลยีอาหาร (Foodtech) เป็นต้น

๒. กลุ่มสาธารณสุข สุขภาพ และเทคโนโลยีทางการแพทย์ (Health, Wellness & Bio-Med) อาทิ เทคโนโลยีสุขภาพ (Healthtech) เทคโนโลยีการแพทย์ (Medtech) สปา (Spa) เป็นต้น

๓. กลุ่มเครื่องมือ อุปกรณ์อัจฉริยะ หุ่นยนต์ และระบบเครื่องกลที่ใช้ระบบอิเล็กทรอนิกส์ควบคุม (Smart Devices, Robotics & Mechatronics) อาทิ เทคโนโลยีหุ่นยนต์ (Robotech) เป็นต้น

๔. กลุ่มดิจิทัล เทคโนโลยีอินเทอร์เน็ตที่เชื่อมต่อและบังคับอุปกรณ์ต่างๆ ปัญญาประดิษฐ์และเทคโนโลยีสมองฝังตัว (Digital, IOT, Artificial intelligence & Embedded Technology) อาทิ เทคโนโลยีการเงิน (Fintech) อุปกรณ์เชื่อมต่อออนไลน์โดยไม่ต้องใช้คน (IoT) เทคโนโลยีการศึกษา (Edtech) อี-มาร์เก็ตเพลส (E-Market place) อี-คอมเมิร์ซ (E-Commerce) เป็นต้น

๕. กลุ่มอุตสาหกรรมสร้างสรรค์ วัฒนธรรม และบริการที่มีมูลค่าสูง (Creative, Culture & High Value Services) อาทิ เทคโนโลยีการออกแบบ (Designtech) ธุรกิจไลฟ์สไตล์ (Lifestyle Business) เทคโนโลยีการท่องเที่ยว (Traveltech) การเพิ่มประสิทธิภาพการบริการ (Service Enhancing) เป็นต้น

แผนพัฒนาจังหวัดบุรีรัมย์

• วิสัยทัศน์จังหวัดบุรีรัมย์ (Vision)

“ศูนย์กลางการท่องเที่ยวอารยธรรมขอมและกีฬามาตรฐานโลก เศรษฐกิจมั่นคง สังคมสันติสุข ๙ ดี”
จังหวัดบุรีรัมย์กำหนดตำแหน่งทางยุทธศาสตร์ในการพัฒนาจังหวัด (Positioning) ๔ ด้าน คือ

๑. พัฒนาศักยภาพเป็น “ศูนย์กลางการท่องเที่ยวอารยธรรมขอมและกีฬามาตรฐานโลก”
๒. ส่งเสริมการผลิตสินค้าเกษตรและอาหารปลอดภัยมาตรฐานสากล
๓. ส่งเสริมและพัฒนาผลิตภัณฑ์ใหม่ ๕๘
๔. ส่งเสริมการค้าชายแดนเพื่อการค้าและการลงทุน

• พันธกิจของจังหวัดบุรีรัมย์ (Mission)

๑. ส่งเสริมการท่องเที่ยวอารยธรรมขอม และส่งเสริมกีฬาสู่มาตรฐานโลก
๒. ส่งเสริมการผลิตสินค้าการเกษตรและอาหารปลอดภัยได้มาตรฐาน
๓. ส่งเสริมการผลิตตามหลักของปรัชญาเศรษฐกิจพอเพียง
๔. ส่งเสริมการผลิตและการตลาดผลิตภัณฑ์จากใหม่และผลิตภัณฑ์ชุมชน
๕. อนุรักษ์ ฟื้นฟูทรัพยากรธรรมชาติและสิ่งแวดล้อม โดยการมีส่วนร่วมของประชาชน
๖. ส่งเสริมและพัฒนาคุณภาพชีวิตคนบุรีรัมย์ให้มีความมั่นคง ยั่งยืน มีความปลอดภัยใน ชีวิต และทรัพย์สิน

• เป้าประสงค์รวม

๑. ศูนย์กลางการท่องเที่ยวอารยธรรมขอมและกีฬามาตรฐานโลก
๒. ศูนย์กลางการพัฒนาเศรษฐกิจภายใต้พื้นฐานของการผลิตสินค้าด้านการเกษตรและ อาหารปลอดภัย มาตรฐานสากล

๓. ประชาชนมีคุณภาพชีวิตที่ดี อยู่ดีมีสุข
๔. หมู่บ้าน/ชุมชนเข้มแข็งตามหลักธรรมาภิบาลหมู่บ้านสันติสุข ๙ ดี
๕. พัฒนาแหล่งน้ำ และคุณภาพของน้ำ อย่างสมดุล
๖. พื้นฟู อนุรักษ์และการใช้ประโยชน์จากป่าและความหลากหลายทางชีวภาพแบบมี ส่วนร่วมของประชาชนอย่างยั่งยืน
๗. จัดการขยะและการลดมลพิษอย่างเป็นระบบและการมีส่วนร่วมของประชาชน
๘. สังคมสงบสุขและอบอุ่น
๙. ประชาชนมีความปลอดภัยในชีวิตและทรัพย์สิน และมีคุณภาพชีวิตที่ดี
๑๐. ลดอุบัติเหตุทางถนนและสาธารณภัย

จังหวัดบุรีรัมย์กำหนดยุทธศาสตร์ในการพัฒนาจังหวัด (Positioning) ๔ ด้าน คือ

๑. พัฒนาศักยภาพเป็น “ศูนย์กลางการท่องเที่ยวอารยธรรมขอมและกีฬามาตรฐานโลก”
๒. ส่งเสริมการผลิตสินค้าเกษตรและอาหารปลอดภัยมาตรฐานสากล
๓. ส่งเสริมและพัฒนาผลิตภัณฑ์ใหม่ ๕๘
๔. ส่งเสริมการค้าชายแดนเพื่อการค้าและการลงทุน

๑.๔ ยุทธศาสตร์การพัฒนาขององค์กรปกครองส่วนท้องถิ่นในเขตจังหวัด

๑.๔.๑. วิสัยทัศน์ (Vision)

“บุรีรัมย์เมืองแห่งกีฬา
 ทรัพยากรท่องเที่ยวล้ำค่า
 พัฒนาเกษตรกรรมยั่งยืน
 สู่พื้นฐานคุณภาพชีวิตที่ดี
 ยึดวิถีเศรษฐกิจพอเพียง”

๑.๔.๒ พันธกิจ(Mission)

๑. การพัฒนาคุณภาพชีวิตของประชาชนให้มีความมั่นคงในการดำรงชีวิต มีคุณธรรมและมีความสุข มีสุขภาวะที่ดี
๒. การส่งเสริมและพัฒนาการท่องเที่ยวอารยธรรมขอม และส่งเสริมกีฬาสู่มาตรฐานโลก
๓. การส่งเสริมและพัฒนาการเกษตรกรรมและอุตสาหกรรมครบวงจร
๔. การพัฒนาศักยภาพการผลิตสินค้าเกษตรไปสู่มาตรฐานการเกษตรอินทรีย์และอาหารปลอดภัย
๕. การประสานและพัฒนาโครงสร้างพื้นฐานให้ได้มาตรฐานและทั่วถึง
๖. การส่งเสริมและพัฒนาเศรษฐกิจตามแนวทางปรัชญาของเศรษฐกิจพอเพียงไปสู่ความยั่งยืน
๗. การบริหารจัดการทรัพยากรธรรมชาติสิ่งแวดล้อมและระบบนิเวศอย่างยั่งยืน
๘. การพัฒนาด้านการเมืองและการบริหารตามหลักการบริหารจัดการบ้านเมืองที่ดี โดยคำนึงถึงการมีส่วนร่วมของประชาชน
๙. การส่งเสริมพัฒนาด้านการค้าการลงทุนและการค้าชายแดน
๑๐. การส่งเสริมการผลิตและการตลาดผลิตภัณฑ์จากใหม่และผลิตภัณฑ์ชุมชน

๑.๔.๓ ประเด็นยุทธศาสตร์ (Strategic Issues)

ประเด็น ยุทธศาสตร์ (Strategic Issues)	เป้าประสงค์ (Goals)	กลยุทธ์ (Strategy)	ตัวชี้วัด
<p>ประเด็นยุทธศาสตร์ที่ ๑</p> <p>เมืองน่าอยู่และคุณภาพชีวิตที่ดี</p>	<p>๑. ประชาชนมีคุณภาพที่ดี ภูมิคุ้มกันทางสังคมที่เข้มแข็งพึ่งพาตนเองได้</p> <p>๒. ประชาชนมีความมั่นคงมีความสงบเรียบร้อย</p> <p>๓. เด็กและเยาวชนได้รับการศึกษาเรียนรู้อย่างทั่วถึงและมีคุณภาพ</p> <p>๔. ประชาชนมีสุขภาวะที่ดีและยั่งยืน</p> <p>๕. พัฒนาโครงสร้างพื้นฐานให้ได้มาตรฐานและทั่วถึง</p> <p>๖. ส่งเสริมและสนับสนุนในการอนุรักษ์ฟื้นฟูศิลปวัฒนธรรม จารีต ประเพณีวิถีชีวิต ภูมิปัญญาท้องถิ่น ทรัพยากรธรรมชาติ และสิ่งแวดล้อมในท้องถิ่นให้มีความยั่งยืน</p> <p>๗. สร้างสังคมและเศรษฐกิจฐานรากให้เข้มแข็ง</p>	<p>๑. สนับสนุนและส่งเสริมการพัฒนาสถาบัน ครอบครัวให้มีความอบอุ่น</p> <p>๒. ส่งเสริมการพัฒนาคุณภาพชีวิตในกลุ่มเด็ก เยาวชน สตรี คนชรา คนพิการ และผู้ด้อยโอกาส ให้มีคุณภาพชีวิตที่ดี</p> <p>๓. สร้างค่านิยม จิตสำนึกและพัฒนาศีลธรรม คุณธรรม จริยธรรมของเด็ก เยาวชน และ ประชาชน</p> <p>๔. ส่งเสริมและบูรณาการด้านการศึกษา แบบองค์รวม</p> <p>๕. ส่งเสริมการใช้วิถีชีวิตตามปรัชญาเศรษฐกิจพอเพียง</p> <p>๖. ส่งเสริมและแก้ไขปัญหาด้านสาธารณสุข เพื่อให้ประชาชนมีสุขภาพที่ดี และมีพละกำลัง ที่สมบูรณ์อย่างยั่งยืน</p> <p>๗. ส่งเสริมและสนับสนุนเพื่อสร้างความเข้มแข็งของประชาชนในการป้องกันและควบคุมสถานการณ์โรคติดต่อไวรัสโคโรนา๒๐๑๙ (COVID-๑๙)</p> <p>๘. พัฒนาและปรับปรุงโครงสร้างพื้นฐานและสิ่งอำนวยความสะดวก</p> <p>๙. ส่งเสริมการแก้ไขปัญหาครัวเรือนยากจน</p> <p>๑๐. ส่งเสริมและสนับสนุนเพื่อยกระดับรายได้และ สร้างโอกาสใน</p>	<p>๑. ระดับความสำเร็จของการพัฒนาคุณภาพชีวิต และการแก้ไขปัญหาสังคม</p> <p>๒. ระดับความสำเร็จในการเสริมสร้างคุณธรรม จริยธรรมแก่ประชาชน</p> <p>๓. ร้อยละผู้ด้อยโอกาสได้รับสวัสดิการ</p> <p>๔. ระดับความสำเร็จของคุณภาพการศึกษาของ เยาวชน</p> <p>๕. ร้อยละของชุมชนที่ได้รับการส่งเสริม/ สนับสนุนวิถีชีวิตเศรษฐกิจพอเพียง</p> <p>๖. ระดับความสำเร็จของการพัฒนาคุณภาพและ การบริการด้านสาธารณสุข</p> <p>๗. ระดับความสำเร็จของการควบคุมสถานการณ์โรคระบาดต่างๆ</p> <p>๘. ร้อยละโครงสร้างพื้นฐานได้รับการพัฒนาและ ปรับปรุง</p> <p>๙. ระดับความสำเร็จของการแก้ไขปัญหาเพื่อลด จำนวนครัวเรือนยากจน ที่มีรายได้ต่ำกว่าเกณฑ์จปฐ.</p> <p>๑๐. ระดับความสำเร็จของการพัฒนาทักษะด้านอาชีพต่างๆ</p> <p>๑๑. ร้อยละที่เพิ่มขึ้นของมูลค่าการจำหน่าย ผลิตภัณฑ์ชุมชน (OTOP)</p>

		<p>การประกอบอาชีพ</p> <p>๑๑. ส่งเสริมและพัฒนาผลิตสินค้าหนึ่งตำบลหนึ่งผลิตภัณฑ์ แลผลิตภัณฑ์ชุมชน (OTOP)</p> <p>๑๒. เสริมสร้างความมั่นคง ความสงบเรียบร้อย และความปลอดภัยในชีวิตและทรัพย์สิน</p> <p>๑๓. ส่งเสริมและสนับสนุนด้านการป้องกัน ปรามปราม ฟื้นฟู และแก้ไขปัญหาเสพติด ปัญหาอาชญากรรม</p> <p>๑๔. ส่งเสริมและสนับสนุนการป้องกันและ บรรเทาสาธารณภัย</p> <p>๑๕. ส่งเสริมและสนับสนุนการจัดการขยะและ การลดมลพิษอย่างเป็นระบบ</p> <p>๑๖. อนุรักษ์ ฟื้นฟู ระบบนิเวศ พื้นที่ป่าไม้ ทรัพยากรธรรมชาติและสิ่งแวดล้อม</p> <p>๑๗. ส่งเสริมและสนับสนุนการอนุรักษ์ศาสนา ศิลปวัฒนธรรม จารีตประเพณี วิถีชีวิตและ ภูมิปัญญาท้องถิ่น</p> <p>๑๘. เสริมสร้างความมั่นคงและพัฒนา ความสัมพันธ์อันดีกับประเทศเพื่อนบ้าน</p>	<p>๑๒. ระดับความสำเร็จในการส่งเสริมให้เกิด ความสมานฉันท์และความสามัคคีของประชาชนภายในจังหวัด</p> <p>๑๓. ระดับความสำเร็จในการป้องกันและ ปรามปรามและแก้ไขปัญหายาเสพติด ปัญหาอาชญากรรม</p> <p>๑๔. ระดับความสำเร็จของการป้องกันและ บรรเทาสาธารณภัย</p> <p>๑๕. ปริมาณขยะและสิ่งปฏิกูลได้รับการจัดการมี จำนวนลดลง</p> <p>๑๖. ระดับความสำเร็จของการอนุรักษ์ ฟื้นฟู ระบบนิเวศ พื้นที่ป่าไม้ ทรัพยากรธรรมชาติและสิ่งแวดล้อม</p> <p>๑๗. ระดับความสำเร็จของการอนุรักษ์ศาสนา ศิลปวัฒนธรรม จารีตประเพณี วิถีชีวิตและภูมิปัญญาท้องถิ่น</p> <p>๑๘. ระดับความสำเร็จในการพัฒนา ความสัมพันธ์อันดีกับประเทศเพื่อนบ้าน</p>
<p>ประเด็นยุทธศาสตร์ที่ ๒</p> <p>การพัฒนาการท่องเที่ยวและ กีฬา</p>	<p>๑. ศูนย์กลางการท่องเที่ยวอารยธรรมขอม</p> <p>๒. ยกระดับการพัฒนาการท่องเที่ยวและ สิ่งแวดล้อมให้เกิดความยั่งยืน</p> <p>๓. ส่งเสริมและพัฒนาการค้า การลงทุนและ การค้าชายแดน</p> <p>๔. เชิดชูศิลปวัฒนธรรม จารีตประเพณี วิถีชีวิต ภูมิ</p>	<p>๑. ส่งเสริมให้เมืองบุรีรัมย์เป็นเมืองที่มีความ เป็นอัตลักษณ์</p> <p>๒. พัฒนาโครงสร้างพื้นฐานและการเชื่อมโยง ด้านการท่องเที่ยว</p> <p>๓. พัฒนาศักยภาพบุคลากรเพื่อการท่องเที่ยว</p> <p>๔. พัฒนาสินค้าและบริการด้านการท่องเที่ยว</p> <p>๕. ส่งเสริมการตลาดและการประชาสัมพันธ์ด้าน การท่องเที่ยว</p>	<p>๑. ระดับความสำเร็จของการพัฒนาคุณภาพด้าน การท่องเที่ยวของจังหวัด</p> <p>๒. ร้อยละของจำนวนแหล่งท่องเที่ยวที่ได้รับการ เผยแพร่ประชาสัมพันธ์</p> <p>๓. ร้อยละที่เพิ่มขึ้นของรายได้จากการท่องเที่ยว</p> <p>๔. โครงสร้างพื้นฐานด้านการท่องเที่ยวที่ได้รับ การพัฒนา</p>

	<p>ปัญหาท้องถิ่นเพื่อการท่องเที่ยวเชิง วัฒนธรรม</p> <p>๕. อนุรักษ์และฟื้นฟูทรัพยากรธรรมชาติและสิ่งแวดล้อมเพื่อการท่องเที่ยวเชิงนิเวศ</p> <p>๖. ส่งเสริมความเป็นเลิศทางด้านการกีฬาสู่กีฬามาตรฐานโลก</p>	<p>๖. อนุรักษ์ฟื้นฟู ศิลปวัฒนธรรมจารีตประเพณี วิถีชีวิต และภูมิปัญญาท้องถิ่นเพื่อการท่องเที่ยวเชิงวัฒนธรรม</p> <p>๗. ส่งเสริมและบูรณาการในการอนุรักษ์และ ฟื้นฟู ทรัพยากรธรรมชาติและสิ่งแวดล้อม เพื่อ ความสมดุลทางธรรมชาติอย่างยั่งยืนและเพื่อการ ท่องเที่ยวเชิงนิเวศ</p> <p>๘. ส่งเสริมและประสาน สร้าง เครือข่ายความร่วมมือกับ ภาคเอกชนหรือภาคส่วนอื่นๆ เพื่อ การค้า การลงทุน และการท่องเที่ยวแบบเต็มรูปแบบ</p> <p>๙. ส่งเสริมและพัฒนาการค้าการลงทุนและ การค้าชายแดน๑๐. ส่งเสริมเยาวชนและประชาชนให้ เป็นเลิศ ด้านการกีฬาสู่การพัฒนา อาชีพ</p> <p>๑๑. ส่งเสริมกีฬาและส่งเสริมการท่องเที่ยวเชิง กีฬาทุกรูปแบบ</p>	<p>๕. จำนวนภูมิปัญญาท้องถิ่นที่ได้รับการเผยแพร่และประชาสัมพันธ์ที่ เพิ่มขึ้น</p> <p>๖. ร้อยละที่เพิ่มขึ้นของทุนทางวัฒนธรรมท้องถิ่น มาสร้างมูลค่าเพิ่มทางเศรษฐกิจ</p> <p>๗. ระดับความสำเร็จในการพัฒนา และส่งเสริมการท่องเที่ยวเชิงนิเวศเพื่อการท่องเที่ยว</p> <p>๘. ระดับความสำเร็จของการอนุรักษ์ ฟื้นฟูทรัพยากรธรรมชาติและ สิ่งแวดล้อมเพื่อการ ท่องเที่ยวอย่างต่อเนื่อง</p> <p>๙. มีศูนย์ข้อมูลการค้าการลงทุน และการ ท่องเที่ยว</p> <p>๑๐. ร้อยละของมูลค่าการค้าชายแดนที่เพิ่มขึ้น</p> <p>๑๑. ระดับความสำเร็จในการ ส่งเสริมด้านการ กีฬาแก่เยาวชนและ ประชาชนทุกระดับ</p> <p>๑๒. ร้อยละความสำเร็จของการ พัฒนาและ ส่งเสริมกีฬา</p>
<p>ประเด็นยุทธศาสตร์ที่ ๓</p> <p>การพัฒนาเกษตรกรรม และ อุตสาหกรรม</p>	<p>๑. สังคมเกษตรและ อุตสาหกรรมมีความมั่นคง</p> <p>๒. ผลิตภัณฑ์มวลรวมภาค การเกษตรและ อุตสาหกรรมเพิ่มขึ้น</p> <p>๓. ศูนย์กลางพัฒนา เศรษฐกิจภายใต้พื้นฐานของ การผลิตสินค้าด้าน การเกษตรและอาหารปลอดภัย</p> <p>๔. พัฒนาโครงสร้างพื้นฐานด้านการเกษตรให้ได้ มาตรฐานและทั่วถึง</p>	<p>๑. พัฒนาและส่งเสริมการทำ เกษตรอินทรีย์ อินทรีย์ชีวภาพ และ เกษตรปลอดภัย</p> <p>๒. ส่งเสริมการลงทุนและปัจจัยเอื้อ ให้เกิดการ ลงทุนเพื่อพัฒนา ศักยภาพอุตสาหกรรม การเกษตร และอุตสาหกรรมบริการ</p> <p>๓. เพิ่มพูนทักษะการพัฒนาอาชีพ ด้าน เกษตรกรรมและอุตสาหกรรม</p> <p>๔. ส่งเสริมและสนับสนุนการ พัฒนาขีด ความสามารถในการ แข่งขันเกษตรอุตสาหกรรม และ แปรรูปอาหาร</p> <p>๕. ส่งเสริมและพัฒนาศักยภาพการ</p>	<p>๑. ระดับความสำเร็จในการส่งเสริม และ พัฒนาการทำเกษตรอินทรีย์ อินทรีย์ชีวภาพ และ เกษตร ปลอดภัย</p> <p>๒. จำนวนที่เพิ่มขึ้นของพื้นที่เกษตร อินทรีย์ เกษตรชีวภาพ และเกษตร ปลอดภัย</p> <p>๓. จำนวนกลุ่มของอุตสาหกรรม การเกษตรที่ ได้รับการส่งเสริมการลงทุนและการพัฒนา ศักยภาพใน การประกอบการ</p> <p>๔. จำนวนกลุ่มอาชีพที่ได้รับการ เพิ่มพูนทักษะ อาชีพด้านต่างๆ</p> <p>๕. ร้อยละของจำนวนสินค้าเกษตร</p>

		<p>ผลิตและการแปรรูปสินค้าเกษตรเพื่อสร้างมูลค่าเพิ่ม</p> <p>๖. ส่งเสริมและสนับสนุนการผลิตสินค้าเกษตร และอาหารปลอดภัย</p> <p>๗. ยกกระดับสินค้าเกษตรให้เข้าสู่ระบบมาตรฐาน เพื่อก้าวสู่ตลาดโลก</p> <p>๘. พัฒนาและปรับปรุงโครงสร้างพื้นฐานให้ได้ มาตรฐานและมีความสะดวกในด้านการเกษตรอย่างทั่วถึง</p> <p>๙. ส่งเสริมการปลูกพืชเศรษฐกิจและพืชพลังงาน</p> <p>๑๐. ส่งเสริมการพัฒนามาตรฐานและคุณภาพ การผลิตใหม่และผลิตภัณฑ์ใหม่แบบครบวงจร</p> <p>๑๑. สนับสนุนให้มีการรวมกลุ่มการผลิตและจำหน่าย</p> <p>๑๒. ส่งเสริมและพัฒนาด้านการตลาด/การมี ตลาดกลางรองรับสินค้าเกษตร</p>	<p>ที่ได้รับการ พัฒนาให้มีความปลอดภัยและมาตรฐาน ๖. ร้อยละของการลดปริมาณการใช้สารเคมี</p> <p>๗. ร้อยละของสินค้าเกษตรกรรมที่ได้รับการพัฒนา และแปรรูปสินค้า</p> <p>๘. ร้อยละโครงสร้างพื้นฐานด้านการเกษตรที่ได้รับการพัฒนาและปรับปรุง</p> <p>๙. ร้อยละของเกษตรกรที่ปลูกพืชเศรษฐกิจและพืชพลังงาน</p> <p>๑๐. ร้อยละของมูลค่าผลิตภัณฑ์ใหม่ที่เพิ่มขึ้น</p> <p>๑๑. จำนวนตลาดกลางสินค้าชุมชน</p> <p>๑๒. ระดับความสำเร็จของการส่งเสริมและพัฒนาด้านการตลาด รวมถึงการพัฒนาระบบเทคโนโลยีสารสนเทศมาใช้ด้านการตลาดชุมชน</p>
<p>ประเด็นยุทธศาสตร์ที่ ๔</p> <p>การพัฒนาขีดสมรรถนะองค์กร</p>	<p>๑. บุคลากรในองค์กรมีขีดสมรรถนะสูง</p> <p>๒. ประชาชนมีความพึงพอใจในการรับบริการ จากหน่วยงาน</p> <p>๓. องค์กรยึดหลักธรรมาภิบาลในการบริหาร จัดการ</p>	<p>๑. พัฒนาขีดสมรรถนะของบุคลากรให้มีความ พร้อมในการปฏิบัติหน้าที่ส่งเสริมการพัฒนาขององค์กรปกครองส่วนท้องถิ่น</p> <p>๒. สร้างความรับผิดชอบและมีจิตสำนึกต่อสังคม</p> <p>๓. ออกแบบและพัฒนาระบบการบริหารงาน แบบบูรณาการ</p> <p>๔. ส่งเสริมให้องค์กรและบุคลากรยึดหลัก ธรรมาภิบาลในการบริหารจัดการ</p> <p>๕. ส่งเสริมให้องค์กรต่อต้านการทุจริตคอร์รัปชั่น ทุกรูปแบบ</p>	<p>๑. ร้อยละของการบริการที่สามารถลดขั้นตอนและระยะเวลาให้บริการ</p> <p>๒. ร้อยละของบุคลากรที่มีส่วนร่วมในกิจกรรมการแลกเปลี่ยนเรียนรู้</p> <p>๓. ร้อยละของงานบริการที่ได้จัดทำมาตรฐาน หรือคู่มือการให้บริการ</p> <p>๔. ร้อยละของบุคลากรที่ผ่านระดับของขีด สมรรถนะที่ส่วนราชการกำหนด</p> <p>๕. ร้อยละของความครอบคลุม ถูกต้อง และ ทันสมัยของฐานข้อมูล ที่สนับสนุนยุทธศาสตร์</p> <p>๖. ร้อยละของบุคลากรที่ได้รับการพัฒนาขีด สมรรถนะตามแผนพัฒนาบุคลากร</p>

			๗. ร้อยละของงานที่บริหารจัดการ อย่างมีธรรมาภิบาล ๘. ระดับความสำเร็จของการ ส่งเสริมองค์กรให้ต่อต้านการทุจริต คอร์รัปชั่นและการประพฤติมิชอบ
--	--	--	-------------------------------------------------------------------------------------------------------------------------------------------------------

กรอบการประสานโครงการพัฒนาขององค์กรปกครองส่วนท้องถิ่นจังหวัดบุรีรัมย์

คณะกรรมการประสานแผนพัฒนาท้องถิ่นระดับจังหวัด จังหวัดบุรีรัมย์ ได้กำหนดกรอบการประสานโครงการพัฒนาที่มาจากกรอบการร่วมกัน ระหว่างองค์กรปกครองส่วนท้องถิ่นและโครงการพัฒนา ระหว่างองค์กรปกครองส่วนท้องถิ่นกับองค์การบริหารส่วนจังหวัด หรือส่วนราชการอื่นๆ มี ๖ ข้อ ดังนี้

๑. โครงการพัฒนาที่ประชาชนในเขตองค์กรปกครองส่วนท้องถิ่นตั้งแต่ ๒ แห่งขึ้นไปได้รับประโยชน์ และได้ทำความตกลงกันได้(หมายถึง โครงการพัฒนาที่องค์กรปกครองส่วนท้องถิ่นตั้งแต่ ๒ แห่งขึ้นไปจะต้องดำเนินการ ร่วมกันเพื่อแก้ไขปัญหาหรือตอบสนองความต้องการของประชาชน ในเขตองค์กรปกครองส่วนท้องถิ่นหรือเพื่อให้บรรลุเป้าหมายในการพัฒนาในภาพรวมของจังหวัด)

๒. ขนาดของโครงการและงบประมาณในการดำเนินโครงการพัฒนา(หมายถึง โครงการพัฒนาที่มี ขนาดของโครงการใหญ่ ใช้งบประมาณจำนวนมากและองค์กรปกครองส่วนท้องถิ่นไม่สามารถดำเนินการได้ โดยโครงการดังกล่าวอาจส่งผลในภาพรวมของการพัฒนาในระดับจังหวัดก็ได้)

๓. ความซับซ้อนของโครงการที่ต้องใช้ความชำนาญเป็นพิเศษ(หมายถึง โครงการพัฒนาที่ต้องใช้ เทคนิคในการดำเนินการตามโครงการค่อนข้างสูง หรือเป็นโครงการพัฒนาที่ต้องใช้ผู้เชี่ยวชาญเฉพาะด้านในการกำกับดูแล หรือเป็นที่ปรึกษาในการดำเนินโครงการถึงจะบรรลุผลตามเป้าหมายของโครงการ)

๔. โครงการที่กระทบต่อทรัพยากรธรรมชาติ สภาพแวดล้อม และสุขภาพภูมิสังคม(หมายถึง โครงการพัฒนาที่ดำเนินการแล้วอาจส่งผลกระทบต่อทรัพยากรธรรมชาติและสภาพแวดล้อม ทำให้สภาพแวดล้อม เปลี่ยนแปลงหรืออาจส่งผลกระทบต่อสุขภาพภูมิสังคม วัฒนธรรม จารีตประเพณี สภาพความเป็นอยู่ตามปกติของประชาชน ในวงกว้างเกินพื้นที่ความรับผิดชอบขององค์กรปกครองส่วนท้องถิ่น)

๕. การป้องกันและบรรเทาสาธารณภัยในภาพรวมของจังหวัด(หมายถึง การป้องกันบรรเทาสาธารณ ภัยที่เกิดในวงกว้าง เช่น อุทกภัย วาตภัย ธรณีพิบัติ ไฟป่า ที่องค์กรปกครองส่วนท้องถิ่นจะต้องร่วมมือกันป้องกันภัย ดังกล่าว หรือภัยอันเกิดจากการกระทำของมนุษย์ต่อชีวิตและทรัพย์สิน การก่อความไม่สงบ การทำลาย ทรัพยากรธรรมชาติและสิ่งแวดล้อม การตัดไม้ทำลายป่าหรือภัยอันเกิดจากยาเสพติด เป็นต้น)

๖. อำนาจหน้าที่ของส่วนราชการหรืออำนาจหน้าที่ขององค์กรปกครองส่วนท้องถิ่น (หมายถึง การดำเนินการตามอำนาจหน้าที่ของส่วนราชการหรือองค์กรปกครองส่วนท้องถิ่นตามที่กฎหมายกำหนด)

แผนผังสรุปความสัมพันธ์ระหว่างแผนพัฒนาระดับมหภาค

ยุทธศาสตร์ชาติระยะ ๒๐ ปี
(พ.ศ.๒๕๖๑ - ๒๕๘๐)

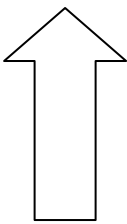

แผนพัฒนาเศรษฐกิจและสังคมแห่งชาติ
ฉบับที่ ๑๒ (พ.ศ.๒๕๖๐ -๒๕๖๔)

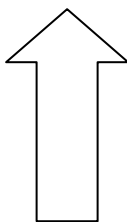

แผนพัฒนาภาคตะวันออกเฉียงเหนือ
ในช่วงแผนพัฒนาเศรษฐกิจและ
สังคมแห่งชาติฉบับที่ ๑๒
(พ.ศ.๒๕๖๐ -๒๕๖๔)

ยุทธศาสตร์หลัก

๑. ด้านความมั่นคง
๒. ด้านการสร้างความสามารถในการแข่งขัน
๓. การพัฒนาและเสริมสร้างศักยภาพทรัพยากรมนุษย์
๔. ด้านการสร้างโอกาสความเสมอภาคและเท่าเทียมกันทางสังคม
๕. ด้านการสร้างการเติบโตบนคุณภาพชีวิตที่เป็นมิตรต่อสิ่งแวดล้อม
๖. ด้านการปรับสมดุลและพัฒนาระบบการบริหารจัดการภาครัฐ

ยุทธศาสตร์การพัฒนา

๑. การเสริมสร้างและพัฒนาศักยภาพทุนมนุษย์
๒. การสร้างความเป็นธรรมลดและความเหลื่อมล้ำในสังคม
๓. การสร้างความเข้มแข็งทางเศรษฐกิจและแข่งขันได้อย่างยั่งยืน
๔. การเติบโตที่เป็นมิตรกับสิ่งแวดล้อมเพื่อพัฒนาอย่างยั่งยืน
๕. การเสริมสร้างความมั่นคงแห่งชาติเพื่อการพัฒนาประเทศสู่ความ มั่งคั่งและยั่งยืน
๖. การบริหารจัดการในภาครัฐ การป้องกันการทุจริตประพฤติมิชอบ และธรรมาภิบาลในสังคมไทย
๗. การพัฒนาโครงสร้างพื้นฐานและระบบโลจิสติกส์
๘. การพัฒนาวิทยาศาสตร์ เทคโนโลยี วิจัย และนวัตกรรม
๙. การพัฒนาภาค เมือง และพื้นที่เศรษฐกิจ
๑๐. ความร่วมมือระหว่างประเทศเพื่อการพัฒนา

แนวทางการพัฒนาภาคตะวันออกเฉียงเหนือ

๑. เพิ่มศักยภาพการผลิตสินค้าเกษตรไปสู่มาตรฐานเกษตรอินทรีย์และ อาหารปลอดภัย
๒. พัฒนาอุตสาหกรรมเกษตรแปรรูปไปสู่ผลิตภัณฑ์ที่มีมูลค่าเพิ่มสูง
๓. ยกกระตือรือร้นการท่องเที่ยวเชิงประเพณีวัฒนธรรม อารยธรรมขอมยุคก่อนประวัติศาสตร์ ธรรมชาติ และกีฬาสู่นานาชาติ
๔. เพิ่มประสิทธิภาพการบริหารจัดการน้ำ เพื่อการพัฒนาที่ยั่งยืน
๕. พื้นฟูทรัพยากรป่าไม้ให้คงความอุดมสมบูรณ์และรักษาความหลากหลายทางชีวภาพในพื้นที่ต้นน้ำ

แผนผังสรุปความสัมพันธ์ระหว่างแผนพัฒนาระดับมหภาค (ต่อ)

แผนพัฒนากลุ่มจังหวัด
ภาคตะวันออกเฉียงเหนือตอนล่าง ๑
(พ.ศ.๒๕๖๑-๒๕๖๕)

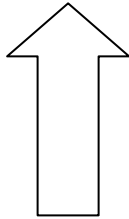

ยุทธศาสตร์การพัฒนา

๑. การเพิ่มขีดความสามารถในการแข่งขันของประเทศ เพื่อหลุดพ้นจากประเทศรายได้ปานกลาง
๒. การลดความเหลื่อมล้ำ
๓. การเติบโตที่เป็นมิตรต่อสิ่งแวดล้อม
๔. การสร้างความสมดุลและปรับระบบบริหารจัดการ

แผนพัฒนาจังหวัดบุรีรัมย์
(พ.ศ.๒๕๖๑ - ๒๕๖๕)

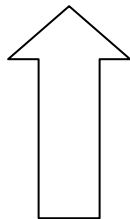

ยุทธศาสตร์การพัฒนา

๑. พัฒนาศักยภาพเป็น “ศูนย์กลางการท่องเที่ยวอารยธรรมขอมและกีฬามาตรฐานโลก”
๒. ส่งเสริมการผลิตสินค้าเกษตรและอาหารปลอดภัยมาตรฐานสากล
๓. ส่งเสริมและพัฒนาผลิตภัณฑ์ใหม่ ๕๘
๔. ส่งเสริมการค้าชายแดนเพื่อการค้าและการลงทุน

ยุทธศาสตร์การพัฒนาของ
องค์กรปกครอง
ส่วนท้องถิ่นในเขตจังหวัดบุรีรัมย์

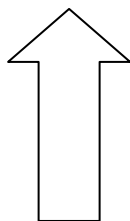

ยุทธศาสตร์การพัฒนา

๑. เมืองน่าอยู่และคุณภาพชีวิตที่ดี
๒. การพัฒนาการท่องเที่ยวและกีฬา
๓. การพัฒนาเกษตรกรรมและอุตสาหกรรม
๔. การพัฒนาขีดสมรรถนะองค์กร

ยุทธศาสตร์การพัฒนาของ
เทศบาลตำบลลำไทรใหม่
(พ.ศ.๒๕๖๖ - ๒๕๗๐)

ยุทธศาสตร์การพัฒนา

๑. ยุทธศาสตร์ด้านความปลอดภัยและรักษาความสงบเรียบร้อยในชีวิตและทรัพย์สินของประชาชน
๒. ยุทธศาสตร์ด้านการศึกษา ศาสนา วัฒนธรรม ประเพณี กีฬา และนันทนาการ
๓. ยุทธศาสตร์ด้านการพัฒนาระบบการจัดการทรัพยากรธรรมชาติ สิ่งแวดล้อมและการท่องเที่ยว
๔. ยุทธศาสตร์ด้านสวัสดิการสังคมและพัฒนาคุณภาพชีวิต
๕. ยุทธศาสตร์ด้านโครงสร้างพื้นฐาน
๖. ยุทธศาสตร์ด้านการเมืองการบริหารและการพัฒนาบุคลากร

๒. ยุทธศาสตร์ขององค์กรปกครองส่วนท้องถิ่น

๒.๑ วิสัยทัศน์

วิสัยทัศน์การพัฒนาเทศบาลตำบลสำโรงใหม่ (VISION)

เทศบาลตำบลสำโรงใหม่ ได้กำหนดวิสัยทัศน์ (Vision) เพื่อเป็นสภาพการณ์ในอนาคตอันดีซึ่งเป็นจุดมุ่งหมาย และปรารถนาคาดหวังที่จะให้เกิดขึ้น หรือบรรลุผลในอนาคตข้างหน้า ซึ่งเทศบาลตำบลสำโรงใหม่เป็นชุมชนชนบท มีคุณภาพชีวิตที่ยังไม่ได้รับการพัฒนาให้ดีขึ้น ประชาชนส่วนใหญ่ยังขาดการศึกษา มีวิถีชีวิตแบบพื้นบ้าน และอยู่กันอย่างสงบสุข มีภูมิทัศน์ของตำบลสวยงาม มีบ่อน้ำดื่มสะอาดเหมาะแก่การพัฒนาให้เป็นสถานที่ท่องเที่ยว จึงได้กำหนดวิสัยทัศน์ ดังนี้

“สำโรงใหม่น่าอยู่ เชิดชูคุณธรรม นำการพัฒนา มีธรรมาภิบาลในหัวใจ รับผิดชอบต่อประชาชน”

๒.๒ ยุทธศาสตร์

ยุทธศาสตร์ และแนวทางการพัฒนาเทศบาลตำบลสำโรงใหม่

จากการรวบรวมข้อมูลและการจัดประชุมประชาคม รวมทั้งการจัดประชุมเชิงปฏิบัติการตามขั้นตอนของการจัดทำแผนยุทธศาสตร์การพัฒนาเทศบาลตำบลสำโรงใหม่ที่ได้กล่าวมาแล้วใน บทที่ ๑-๔ นั้น สามารถนำมากำหนดเป็นยุทธศาสตร์ และแนวทางการพัฒนาเทศบาลตำบลสำโรงใหม่ในอนาคต ๕ ปีข้างหน้า ตามวิสัยทัศน์ พันธกิจ และจุดมุ่งหมายของการพัฒนาเป็น ๖ ยุทธศาสตร์ ๑๘ แนวทางการพัฒนา ดังนี้

๑. ยุทธศาสตร์ด้านความปลอดภัยและรักษาความสงบเรียบร้อยในชีวิตและทรัพย์สินของประชาชน
๒. ยุทธศาสตร์ด้านการศึกษา ศาสนา วัฒนธรรมประเพณี กีฬาและนันทนาการ
๓. ยุทธศาสตร์ด้านการพัฒนาระบบการจัดการทรัพยากรธรรมชาติและสิ่งแวดล้อมและการท่องเที่ยว
๔. ยุทธศาสตร์ด้านสวัสดิการสังคมและพัฒนาคุณภาพชีวิต
๕. ยุทธศาสตร์ด้านโครงสร้างพื้นฐาน
๖. ยุทธศาสตร์ด้านการเมืองการบริหารและการพัฒนาบุคลากรท้องถิ่น

๒.๓ เป้าประสงค์

๑. ประชาชนมีความปลอดภัยในชีวิตและทรัพย์สินมากขึ้น
๒. เด็กและเยาวชนมีโอกาสทางการศึกษาอย่างทั่วถึง
๓. ธรรมชาติและสิ่งแวดล้อมดี
๔. พัฒนาแหล่งท่องเที่ยวเชิงอนุรักษ์ให้ขึ้นชื่อเป็นที่รู้จักกันทั่วไป
๕. ประชาชนในท้องถิ่นมีคุณภาพชีวิตที่ดี
๖. ประชาชนมีอาชีพและมีรายได้พอเพียง
๗. ประชาชนในตำบลมีสุขภาพอนามัยที่ดี
๘. การคมนาคม มีความสะดวกรวดเร็ว ทั่วถึง
๙. บุคลากรมีศักยภาพ มีการบริหารจัดการที่ดี

๒.๔.๒.๕ ตัวชี้วัด/ค่าเป้าหมาย

๑. ร้อยละของประชากรมีความปลอดภัยในชีวิตด้านต่าง ๆ และสร้างความเชื่อถือให้กับประชาชนในด้านความมั่นคง
๒. ร้อยละของเด็กที่อยู่ในการศึกษาภาคบังคับได้รับการศึกษาร้อยละ ๑๐๐
๓. ร้อยละของครัวเรือนที่มีการกำจัดขยะอย่างถูกสุขอนามัย
๔. ร้อยละของครัวเรือนที่ร่วมกิจกรรมอนุรักษ์ทรัพยากรธรรมชาติ
๕. ร้อยละของประชาชนมีโอกาสในการดูแลและจัดการทรัพยากรธรรมชาติและการพัฒนาส่งเสริมการท่องเที่ยวอย่างมีแบบแผน
๖. ร้อยละของประชากรในวัยทำงาน (๑๘-๖๐) ที่ว่างงาน
๗. ร้อยละของครัวเรือนที่มีรายได้มากกว่ารายจ่าย
๘. ร้อยละของประชากรที่ป่วยเป็นโรคติดต่อ
๙. ร้อยละของครัวเรือนที่มีการคมนาคมสะดวก รวดเร็ว
๑๐. ร้อยละของคะแนนประเมินการตรวจรับรองมาตรฐาน

๒.๖ กลยุทธ์

๑. ยุทธศาสตร์ด้านความปลอดภัยและรักษาความสงบเรียบร้อยในชีวิตและทรัพย์สินของประชาชน มี ๓ แนวทางการพัฒนา ดังนี้

- ๑.๑. แนวทางการพัฒนาการเสริมสร้างประสิทธิภาพในการป้องกันบรรเทาสาธารณภัยและรักษาความสงบปลอดภัยแก่ชุมชน
- ๑.๒. แนวทางการป้องกันและแก้ไขปัญหาเสพติดและอบายมุข
- ๑.๓. แนวทางการพัฒนาระบบจราจร

๒. ยุทธศาสตร์ด้านด้านการศึกษา ศาสนา วัฒนธรรมประเพณี กีฬาและนันทนาการ
ยุทธศาสตร์ด้านด้านการศึกษา ศาสนา วัฒนธรรมประเพณี มี ๓ แนวทางการพัฒนา ดังนี้

- ๒.๑. แนวทางการพัฒนาปรับปรุงคุณภาพและมาตรฐานการศึกษาและการขยายโอกาสทางการศึกษาให้เพียงพอ
- ๒.๒. แนวทางส่งเสริมศิลปวัฒนธรรมประเพณีที่ดึงดูดใจของท้องถิ่น
- ๒.๓. แนวทางส่งเสริมการกีฬาและนันทนาการ

๓. ยุทธศาสตร์ด้านการพัฒนาระบบการจัดการทรัพยากรธรรมชาติสิ่งแวดล้อมและการท่องเที่ยว
ยุทธศาสตร์การพัฒนาระบบการจัดการทรัพยากรธรรมชาติสิ่งแวดล้อมและการท่องเที่ยว
มี ๓ แนวทางการพัฒนา ดังนี้

- ๓.๑. แนวทางการรณรงค์ป้องกันและอนุรักษ์ฟื้นฟู ทรัพยากรธรรมชาติ
- ๓.๒. แนวทางการเสริมประสิทธิภาพการบริหารจัดการระบบกำจัดขยะมูลฝอย
- ๓.๓. แนวทางการพัฒนาและส่งเสริมการท่องเที่ยวเชิงอนุรักษ์

๔. ยุทธศาสตร์ด้านด้านสวัสดิการสังคมและพัฒนาคุณภาพชีวิต

ยุทธศาสตร์ด้านสวัสดิการสังคมและพัฒนาคุณภาพชีวิต มี ๓ แนวทางการพัฒนา ดังนี้

- ๔.๑. แนวทางการส่งเสริมสวัสดิการและอาชีพแก่ประชาชน
- ๔.๒. แนวทางการอบรมให้ความรู้ทางด้านสาธารณสุขและส่งเสริมสุขภาพ
- ๔.๓. แนวทางการพัฒนาและส่งเสริมการเกษตร

๕. ยุทธศาสตร์ด้านโครงสร้างพื้นฐาน

ยุทธศาสตร์ด้านโครงสร้างพื้นฐาน มี ๒ แนวทางการพัฒนา ดังนี้

- ๕.๑ แนวทางการพัฒนาระบบสาธารณูปโภค สาธารณูปการ พื้นฐาน
- ๕.๒ แนวทางการพัฒนาแหล่งน้ำอุปโภค บริโภคและการเกษตร

๖. ยุทธศาสตร์ด้านการเมืองการบริหารและการพัฒนาบุคลากรท้องถิ่น

ยุทธศาสตร์ด้านการเมืองการบริหารและการพัฒนาบุคลากรท้องถิ่น มี ๔ แนวทางการพัฒนา ดังนี้

- ๖.๑ แนวทางการพัฒนาศักยภาพบุคลากรและส่งเสริมสวัสดิการแก่บุคลากร
- ๖.๒ แนวทางการพัฒนาและปรับปรุงอาคารสถานที่และวัสดุอุปกรณ์ในการปฏิบัติงาน
- ๖.๓ แนวทางการส่งเสริม สนับสนุน การมีส่วนร่วมของประชาชนและองค์กรทุกภาคส่วน
- ๖.๔ แนวทางการปรับปรุงและพัฒนารายได้

๒.๗ จุดยืนทางยุทธศาสตร์

๑) การพัฒนาชุมชนให้น่าอยู่มีความเข้มแข็ง โดยได้รับบริการสาธารณะด้านโครงสร้างพื้นฐานที่จำเป็นเพื่อรองรับการขยายตัวของชุมชนและเศรษฐกิจ

๒) การพัฒนาระบบการศึกษาและส่งเสริมศิลปวัฒนธรรมท้องถิ่น

๓) ส่งเสริมและพัฒนาศักยภาพคนและความเข้มแข็งของชุมชนในการพึ่งตนเอง

๔) การกำจัดขยะมูลฝอย สิ่งปฏิกูลและมลภาวะสิ่งแวดล้อมที่มีอย่างยั่งยืน

๕) การพัฒนาระบบการบริหารจัดการภาครัฐที่ดีและมีส่วนร่วมจากทุกภาคส่วน

๒.๘ ความเชื่อมโยงของยุทธศาสตร์ในภาพรวม

การจัดทำแผนพัฒนาท้องถิ่นของเทศบาลมีความเชื่อมโยงของยุทธศาสตร์ในภาพรวม ดังนี้

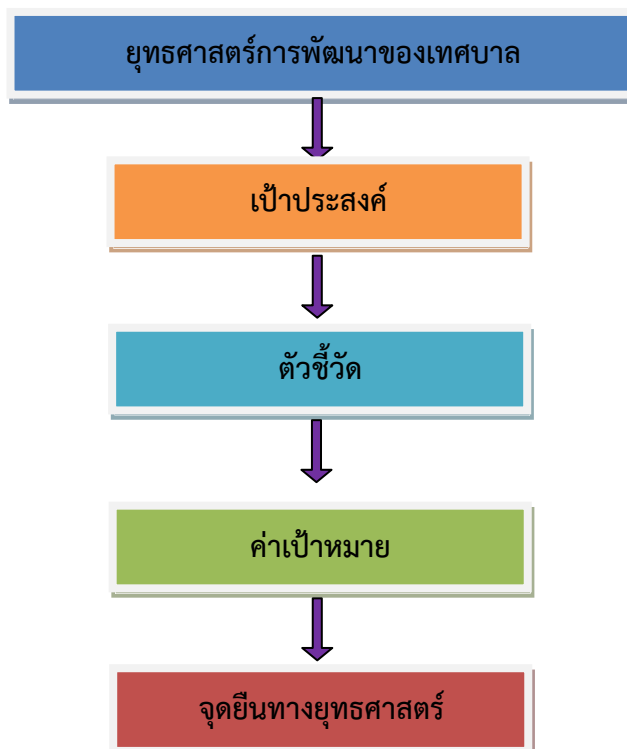

การดำเนินการแยกออกเป็น ๙ แผนงาน ได้แก่

- ๑) แผนงานบริหารงานงานทั่วไป
- ๒) แผนงานการรักษาความสงบภายใน
- ๓) แผนงานการศึกษา
- ๔) แผนงานสาธารณสุข
- ๕) แผนงานสังคมสงเคราะห์
- ๖) แผนงานสร้างความเข้มแข็ง
- ๗) แผนงานการศาสนาและวัฒนธรรมและนันทนาการ
- ๘) แผนงานงบบกลาง
- ๙) แผนงานอุสาหกรรมและการโยธา

๓. การวิเคราะห์เพื่อพัฒนาท้องถิ่น

๓.๑ การวิเคราะห์กรอบการจัดทำยุทธศาสตร์ขององค์กรปกครองส่วนท้องถิ่น

เทศบาลตำบลสำโรงใหม่ ได้วิเคราะห์สภาพแวดล้อมศักยภาพเพื่อประเมินสถานการณ์การพัฒนา โอกาสการพัฒนาในอนาคตโดยการวิเคราะห์ใช้หลัก SWOT ดังนี้

จุดแข็ง (S: Strength)

- (๑) ประชาชนมีคุณภาพ และมีส่วนร่วมในกระบวนการพัฒนาท้องถิ่นทั้งในด้านโครงสร้างพื้นฐานและคุณภาพชีวิต
 - (๒) ชุมชนเข้มแข็งได้รับการบริการสาธารณะด้านโครงสร้างพื้นฐานอย่างต่อเนื่องเพื่อให้มีเส้นทางสัญจรเป็นไปด้วยความสะดวกสะอาด
 - (๓) มีสถานศึกษา ระดับประถมศึกษา ๒ แห่ง และระดับมัธยมศึกษาขยายโอกาส ๓ แห่งสามารถรองรับการเรียนของเด็กนักเรียนได้อย่างเพียงพอ
 - (๔) ผู้นำชุมชนสมานสามัคคีไม่มีปัญหาในด้านการร่วมมือกันในการปกครองและบริหารการพัฒนา
 - (๕) มีเทศบาลตำบลที่มีศักยภาพเพียงพอที่จะรองรับการบริการสาธารณะและแก้ไขปัญหาความเดือดร้อนของประชาชน
 - (๖) มีการประสานร่วมมือกันระหว่างองค์กรปกครองส่วนท้องถิ่นกับส่วนราชการอื่นในพื้นที่
 - (๗) มีพื้นที่สาธารณะที่สามารถดำเนินการจัดทำสวนสาธารณะและนันทนาการได้
 - (๘) มีกลุ่มกองทุนสวัสดิการชุมชน ที่เอื้อประโยชน์ให้กับคนในชุมชน
 - (๙) เป็นแหล่งวัตถุดิบที่ใช้สำหรับผลิตปุ๋ยชีวภาพ
 - (๑๐) มีแหล่งน้ำสาธารณะที่เพียงพอต่อการอุปโภค บริโภคและการเกษตร
 - (๑๑) ศูนย์บริการสาธารณสุข (โรงพยาบาลส่งเสริมสุขภาพตำบล) จำนวน ๓ แห่ง
 - (๑๒) มีงานประเพณีที่เป็นเอกลักษณ์ เป็นการสนับสนุนการท่องเที่ยว ดังนี้
 - งานประเพณีสงกรานต์
 - งานประเพณีแห่เทียนพรรษา
 - งานประเพณีลอยกระทง
 - งานประเพณีบุญบั้งไฟ
 - (๑๓) มีแหล่งน้ำเพื่อการอุปโภคบริโภค ดังนี้
- ลำปะเทียเป็นลำน้ำที่ไหลผ่านตำบลสำโรงใหม่ ประชาชนใช้เพื่อประกอบอาชีพเกษตรกรรม

จุดอ่อน (W:Weakness)

- (๑) ขาดระบบการวางผังที่ได้มาตรฐาน
- (๒) เด็กและเยาวชนบางส่วนมีพฤติกรรมไม่ศึกษาต่อระดับที่สูงขึ้น
- (๓) เด็กและเยาวชนบางส่วนมีพฤติกรรมที่เสี่ยงต่อการเสพติดสารเสพติด
- (๔) ปัญหาหนี้สิน และความปลอดภัยในชีวิตและทรัพย์สิน
- (๕) ประชาชนยังขาดความเอาใจใส่ดูแลสุขภาพของตน
- (๖) ชุมชนได้รับข้อมูลข่าวสารที่ไม่ทั่วถึง
- (๗) ประชาชนยังมีค่านิยมที่ใช้สารเคมีในการเพิ่มผลผลิตการเกษตร
- (๘) การปศุสัตว์ของประชาชนขาดการจัดการระบบการจัดการที่ดี
- (๙) มีถนนเชื่อมระหว่างชุมชนและถนนภายในชุมชนหลายสายที่ยังเป็นถนนดินลูกรังหรือถนนลาดยางซึ่งผิวจราจรขรุขระเป็นหลุมเป็นบ่อ โดยเฉพาะเวลาฤดูฝนเนื่องจากเทศบาลตำบลลำโรงใหม่ มีพื้นที่รับผิดชอบกว้างถึง ๒๐๖ ตารางกิโลเมตร แต่มีงบประมาณจำนวนจำกัด จึงไม่สามารถพัฒนาได้ทั้งหมด
- (๑๐) โทรศัพท์สาธารณะในชุมชนยังไม่เพียงพอ
- (๑๑) ประชาชนบางส่วนยังขาดแคลนน้ำประปาใช้
- (๑๒) ประชาชนบางส่วนขาดแคลนที่ดินทำกิน

โอกาส (O:Opportunity)

- (๑) จังหวัดบุรีรัมย์สามารถสนับสนุนงบประมาณให้เทศบาลตำบลลำโรงใหม่ ที่มีแผนงาน โครงการตามแนวทางยุทธศาสตร์การพัฒนาจังหวัด
- (๒) มีเส้นทางคมนาคมสายหลักเชื่อมไปสู่จังหวัดต่าง ๆ จำนวน ๑ สาย สามารถรองรับการขยายตัวของการลงทุนทางเศรษฐกิจ
- (๓) เทศบาลตำบลสามารถพัฒนาการจัดเก็บรายได้เพิ่มขึ้น
- (๔) เทศบาลตำบลมีความเหมาะสมในการลงทุนด้านการแปรรูปผลผลิตทางการเกษตร
- (๕) เทศบาลตำบลมีแหล่งกุ่มถักขันธ์(หินหลุมโบราณ)ที่สามารถพัฒนาเป็นแหล่งท่องเที่ยวได้
- (๖) มีสถานที่ท่องเที่ยวที่สำคัญอยู่ใกล้เคียง ได้แก่ ปราสาทหินเขาพนมรุ้ง ปราสาทหินเมืองต่ำ

ข้อจำกัด (T : Threat)

- (๑) ประชาชนมีความแตกต่างในด้านฐานะทางเศรษฐกิจ
- (๒) มีปัญหาแนวเขตการปกครองระหว่างองค์กรปกครองส่วนท้องถิ่น
- (๓) ประชาชนมีพื้นฐานความรู้และพื้นฐานทางสมาคมแตกต่างกัน
- (๔) ประชาชนขาดแหล่งเงินทุนที่ใช้ในการลงทุนในอัตราดอกเบี้ยต่ำ

อุปสรรค (W : Weaknesses)

ประชาชนยังขาดความรู้ความเข้าใจในการบริหารการจัดการ ไม่เห็นความสำคัญของการจัดทำแผนพัฒนาท้องถิ่นและถึงแม้จะได้ดำเนินการจัดทำแผนพัฒนาไปแล้ว เมื่อมีงบประมาณที่จะดำเนินการจะเปลี่ยนแปลงแผนงาน/โครงการอีกทั้งยังแบ่งโครงการออกเป็นโครงการเล็กโครงการน้อยแยกย่อยออกไปในแต่ละพื้นที่ เพื่อให้แต่ละหมู่บ้านได้งบประมาณที่เท่าเทียมกัน หรือใกล้เคียงกัน โดยคำนึงถึงการบริหารการเมืองมากกว่าการบริหารงบประมาณให้มีประสิทธิภาพ

๓.๒.การประเมินสถานการณ์สภาพแวดล้อมภายนอกที่เกี่ยวข้อง

เทศบาลตำบลสำโรงใหม่ มีลักษณะที่ตั้งส่วนใหญ่เป็นชุมชนที่ค่อนข้างมีความเป็นชนบทมีประชาชนอาศัยอยู่ตามหมู่บ้านต่างๆ เนื่องจากส่วนใหญ่ประชาชนในพื้นที่ประกอบอาชีพเกษตรกรรมและเลี้ยงสัตว์และมีพื้นที่พักอาศัยอยู่ในเขตเทศบาลตำบลคาดว่าจะมีสัดส่วนการขยายตัวของชุมชนเพิ่มขึ้น และจะมีปัญหาด้านอื่นๆ ตามมาบ้าง จึงได้ริเริ่มกำหนดนโยบายในการแก้ไขปัญหาความเดือดร้อนของประชาชน โดยการปรับปรุงโครงสร้างพื้นฐานในการดำรงชีวิตและให้บริการอื่นและกำหนดนโยบายเริ่มต้นให้ชุมชนสงบสุขน่าอยู่ ส่งเสริมการเกษตรปลอดสารพิษ รวมถึงส่งเสริมการศึกษาให้คนมีความรู้ มีคุณภาพและให้ชุมชนน่าอยู่อาศัย โดยกระบวนการบริหารจัดการตามหลักธรรมาภิบาลที่ดี

๓.๒ การประเมินสถานการณ์สภาพแวดล้อมภายนอกที่เกี่ยวข้อง

ในการจัดทำแผนพัฒนาท้องถิ่น (พ.ศ. ๒๕๖๖-๒๕๗๐)ของเทศบาลตำบลสำโรงใหม่นั้น ได้ทำการประเมินสถานการณ์สภาพแวดล้อมภายนอกที่เกี่ยวข้อง ดังนี้

ด้าน	สถานการณ์ภาพ แวดล้อม ภายนอกที่เกี่ยวข้อง	ขอบข่ายและปริมาณ ของปัญหา/ ความต้องการ	พื้นที่เป้าหมาย/ กลุ่มเป้าหมาย	ความคาดหวังและ แนวโน้มอนาคต
๑.ด้านความปลอดภัย และการรักษาความ สงบเรียบร้อยในชีวิต และทรัพย์สินของ ประชาชน	๑) การเกิดอุบัติเหตุทาง ถนน	- พื้นที่ถนนเป็นที่ลาดสูง ไม่เสมอ เป็นหลุม เป็น บ่อ	ประชาชนที่สัญจรไปมา บนถนน	มีระบบควบคุม การจราจร เช่น ติดตั้ง สัญญาณไฟจราจรเพื่อ เตือนให้ระมัดระวัง
	๒) ปัญหาช้างป่าบุกรุก ทำลายพืชผลทางการ เกษตร	- พื้นที่ทางการเกษตร ถูกช้างป่าเข้าทำลาย	-พื้นที่การเกษตรที่ติด ชายแดนและเขตป่า	แก้ปัญหาช้างป่าบุกรุก เข้าทำลายพืชผล ทางการเกษตร
	๓) ปัญหาการแพร่ ระบาดของยาเสพติด ในกลุ่มเด็กและ เยาวชน	- ปัญหาการแพร่ ระบาดของยาเสพติด ในพื้นที่	เด็กและเยาวชนใน พื้นที่	ลดปัญหาการแพร่ ระบาดของยาเสพติด ในพื้นที่
	๔)ปัญหาการซบถเร่ง เครื่องเสียงดังของวัยรุ่น	- การเร่งเครื่องส่งเสียง ดังรบกวนชาวบ้าน	ถนนในชุมชนในเขต	ลดปัญหาการซบถเร่ง เครื่องส่งเสียงดังของ วัยรุ่น

๒.ด้านการศึกษา ศาสนา วัฒนธรรม ประเพณีกีฬาและ นันทนาการ	๑) การศึกษาสื่อการเรียนการสอนยังไม่พอเพียง เด็กนักเรียนไม่ได้รับการศึกษาต่อในระดับที่สูงกว่าชั้นพื้นฐาน และขาดงบประมาณในการศึกษา ครอบครัวยากจน	- สังคมในชุมชน	- เด็กนักเรียนในเขต	- มีสื่อการเรียนการสอนที่พอเพียง เด็กนักเรียนได้รับการศึกษาที่สูงขึ้น มีงบประมาณในการศึกษาเล่าเรียน
	๒) ศิลปะ วัฒนธรรม จารีต ประเพณีและภูมิปัญญาท้องถิ่นถูกกลืนเลือนไปมาก	- ศิลปะ วัฒนธรรม จารีต ประเพณีและภูมิปัญญาท้องถิ่น ถูกกลืนเลือนไปมาก	- ประชาชนในเขต	- ยกย่อง เชิดชูคนดีหรือปราชญ์ชาวบ้านในโอกาสต่างๆ เพื่อเป็นตัวอย่างแก่เยาวชนและประชาชน ศิลปะ วัฒนธรรม จารีต ประเพณีและภูมิปัญญาท้องถิ่น ไม่ถูกกลืนและคงอยู่สืบไป
๓.ด้านการพัฒนาระบบการจัดการทรัพยากรธรรมชาติและสิ่งแวดล้อมและการท่องเที่ยว	๑) แหล่งท่องเที่ยวยังไม่ได้รับการปรับปรุงและขาดการประชาสัมพันธ์	ขาดการพัฒนาปรับปรุงและประชาสัมพันธ์	แหล่งหินหลุมกุ่ม กล้วยไม้	แหล่งท่องเที่ยวได้รับการปรับปรุงภูมิทัศน์ ให้นำท่องเที่ยวมีการประชาสัมพันธ์อย่างทั่วถึง
	๒) ปัญหาการส่งกลิ่นเหม็นของโรงรับซื้อยางพารา	ปัญหาการส่งกลิ่นเหม็นของยางพารา	พื้นที่หมู่ ๔,๕,๗,๘	แก้ปัญหาการส่งกลิ่นเหม็นรบกวนชาวบ้าน
๔.ด้านสวัสดิการสังคมและพัฒนาคุณภาพชีวิต	๑) เด็กและผู้สูงอายุบางครอบครัว ผู้สูงอายุอยู่ตามลำพัง และรับภาระในการดูแลเด็ก	- การได้รับการดูแลเด็กและผู้สูงอายุ	- ผู้สูงอายุและเด็กในเขต	- ผู้สูงอายุและเด็กได้รับการดูแลที่ดี
	๒) ผู้พิการไม่ได้รับความช่วยเหลือในดำรงชีวิต	- การได้รับการดูแลผู้พิการ	- ผู้พิการในเขต	- ผู้พิการได้รับความช่วยเหลือในการดำรงชีวิตและทั่วถึง
	๓) ประชาชนในพื้นที่บางรายมีที่อยู่อาศัยไม่มั่นคงแข็งแรง	- ที่อยู่อาศัย	- ประชาชนในพื้นที่ได้รับความเดือนร้อนเรื่องที่อยู่อาศัย	- ประชาชนในพื้นที่ได้รับความช่วยเหลือซ่อมแซมที่อยู่อาศัยให้มั่นคงแข็งแรง

	๔) มีการระบาดของโรคอุบัติใหม่ โรคระบาดโรคติดต่อ	- ด้านสาธารณสุข	- ในเขต	- ในพื้นที่ไม่มีการระบาดของโรคอุบัติใหม่ โรคระบาดโรคติดต่อ
	๕) ประชาชนในพื้นที่ป่วยเป็นโรคเรื้อรัง แนวโน้มที่เพิ่มขึ้น เช่น เบาหวาน ความดัน	- ด้านการแพทย์	- ประชาชนกลุ่มเสี่ยงและผู้ป่วย	- ประชาชนหายจากการเจ็บป่วย
๕.ด้านโครงสร้างพื้นฐาน	๑) ไฟฟ้าส่องสว่างทางและที่สาธารณะยังไม่สามารถดำเนินการครอบคลุมพื้นที่ทั้งหมด	- ไฟฟ้า	- ทางและที่สาธารณะในเขต	- ทางและที่สาธารณะมีแสงสว่างเพียงพอ ประชาชนได้รับความสะดวกในการสัญจรไปมาและป้องกันการเกิดอาชญากรรมได้
	๒) ระบบระบายน้ำยังไม่เพียงพอ	- ราง/ท่อระบายน้ำ	- พื้นที่ในเขต	- มีรางระบายน้ำสามารถระบายน้ำได้สะดวก ไม่อุดตัน ไม่ส่งกลิ่นเหม็นก่อความรำคาญ
	๓) ถนนพื้นที่ทางการเกษตรยังเป็นหลุมเป็นบ่อ	- ถนน	- ทางและที่สาธารณะในเขต	- มีถนนให้ประชาชนได้สัญจรไปมาและขนถ่ายสินค้าทางการเกษตรอย่างสะดวก
๖.การเมืองการบริหารและการพัฒนาบุคลากรท้องถิ่น	๑) ประชาชนบางส่วนยังขาดความรู้เกี่ยวกับระบบการทำงานของเทศบาล	- การขาดความรู้ ความเข้าใจที่ถูกต้อง	- ประชาชนในเขต	- ประชาชนมีความรู้ความเข้าใจมากขึ้น และสามารถเสนอแนวทางการแก้ไขปัญหาที่เกิดขึ้นในหมู่บ้าน
	๒) การเข้ามามีส่วนร่วมของภาคประชาชน	ขาดการมีส่วนร่วมของประชาชนในการตรวจสอบหรือแสดงความคิดเห็น	- ประชาชนในเขต	แต่งตั้งประชาชนเข้ามามีส่วนร่วมในการตรวจสอบหรือร่วมแสดงความคิดเห็นต่างๆ
	๓) ขาดบุคลากรที่มีความเชี่ยวชาญเฉพาะตำแหน่ง	ขาดบุคลากรที่มีความเชี่ยวชาญเฉพาะตำแหน่ง จนท.ที่ได้รับมอบหมายขาดความชำนาญอาจเกิดข้อผิดพลาดในการทำงาน	งานทรัพยากรบุคคลเทศบาล	การสรรหาบรรจุแต่งตั้งหรือรับโอนย้าย

ส่วนที่ ๓
การนำแผนพัฒนาท้องถิ่นไปสู่การปฏิบัติ

๑. ยุทธศาสตร์การพัฒนาและแผนงาน

ที่	ยุทธศาสตร์	ด้าน	แผนงาน	หน่วยงานรับผิดชอบหลัก	หน่วยงานสนับสนุน
๑	ด้านความปลอดภัยและการรักษาความสงบเรียบร้อยในชีวิตและทรัพย์สินของประชาชน	บริหารทั่วไป	แผนงานการรักษาความสงบภายใน	สำนักปลัดเทศบาล	เทศบาลตำบล ลำโรงใหม่
		บริการชุมชนและสังคม	แผนงานสร้างความเข้มแข็งของชุมชน	สำนักปลัดเทศบาล / กองสวัสดิการสังคม	
๒	ด้านการศึกษา ศาสนา วัฒนธรรม ประเพณี กีฬา และนันทนาการ	บริการชุมชนและสังคม	แผนงานการศึกษา	กองการศึกษา	
			แผนงานการศาสนาวัฒนธรรม ท้องถิ่นและนันทนาการ		
๓	ด้านการพัฒนาระบบการจัดการทรัพยากรธรรมชาติและสิ่งแวดล้อมและการท่องเที่ยว	บริการชุมชนและสังคม	แผนงานสาธารณสุข	กองสาธารณสุขฯ	
๔	ด้านสวัสดิการสังคมและพัฒนาคุณภาพชีวิต	บริการชุมชนและสังคม	แผนงานสังคมสงเคราะห์	กองสวัสดิการสังคม	
		งบกลาง	แผนงานงบกลาง	สำนักปลัดเทศบาล กองสาธารณสุขฯ	
๕	ด้านโครงสร้างพื้นฐาน	บริการชุมชนและสังคม	แผนงานอุตสาหกรรมและการโยธา	กองช่าง	
				สำนักปลัดเทศบาล	
				กองการศึกษา	
๖	การเมืองการบริหารและการพัฒนาบุคลากรท้องถิ่น	บริหารทั่วไป	แผนงานบริหารงานทั่วไป	สำนักปลัดเทศบาล	
				กองคลัง	
		บริการชุมชนและสังคม	แผนงานการรักษาความสงบภายใน	สำนักปลัดเทศบาล	
				แผนงานการศึกษา	กองการศึกษา
				แผนงานสาธารณสุข	กองสาธารณสุขฯ
				แผนงานสังคมสงเคราะห์	กองสวัสดิการสังคม
แผนงานอุตสาหกรรมและการโยธา	กองช่าง				
รวม	๖ ยุทธ	๓ ด้าน	๙ แผนงาน	๖ สำนัก/กอง	

๒. บัญชีโครงการพัฒนาท้องถิ่น

แบบ ผ. ๐๑

บัญชีสรุปโครงการพัฒนา
แผนพัฒนาพัฒนาท้องถิ่น(พ.ศ.๒๕๖๖-๒๕๗๐)
เทศบาลตำบลลำโรงใหม่ อำเภอละหานทราย จังหวัดบุรีรัมย์

ยุทธศาสตร์	ปี พ.ศ. ๒๕๖๖		ปี พ.ศ. ๒๕๖๗		ปี พ.ศ. ๒๕๖๘		ปี พ.ศ. ๒๕๖๙		ปี พ.ศ. ๒๕๗๐		รวม ๕ ปี	
	จำนวนโครงการ	งบประมาณ (บาท)	จำนวนโครงการ	งบประมาณ (บาท)	จำนวนโครงการ	งบประมาณ (บาท)	จำนวนโครงการ	งบประมาณ (บาท)	จำนวนโครงการ	งบประมาณ (บาท)	จำนวนโครงการ	งบประมาณ (บาท)
๑ ด้านการความปลอดภัยและการรักษาความสงบเรียบร้อยในชีวิตและทรัพย์สิน												
๑.๑ แผนงานการรักษาความสงบภายใน	๑๕	๑,๕๖๐,๐๐๐	๑๕	๑,๕๖๐,๐๐๐	๑๕	๑,๕๖๐,๐๐๐	๑๕	๑,๕๖๐,๐๐๐	๑๕	๑,๕๖๐,๐๐๐	๗๕	๗,๘๐๐,๐๐๐
๑.๒ แผนงานสร้างความเข้มแข็งของชุมชน	๓	๑๖๐,๐๐๐	๓	๑๖๐,๐๐๐	๓	๑๖๐,๐๐๐	๓	๑๖๐,๐๐๐	๓	๑๖๐,๐๐๐	๑๕	๘๐๐,๐๐๐
รวม	๑๘	๑,๗๒๐,๐๐๐	๑๘	๑,๗๒๐,๐๐๐	๑๘	๑,๗๒๐,๐๐๐	๑๘	๑,๗๒๐,๐๐๐	๑๘	๑,๗๒๐,๐๐๐	๙๐	๘,๖๐๐,๐๐๐
๒ ด้านการศึกษา ศาสนา วัฒนธรรม ประเพณีกีฬาและนันทนาการ												
๒.๑ แผนงานการศึกษา	๑๖	๑๑,๑๓๕,๑๖๐	๑๖	๑๑,๑๓๕,๑๖๐	๑๖	๑๑,๑๓๕,๑๖๐	๑๖	๑๑,๑๓๕,๑๖๐	๑๖	๑๑,๑๓๕,๑๖๐	๘๐	๕๕๖,๖๗๕,๘๐๐
๒.๒ แผนงานการศาสนาวัฒนธรรมท้องถิ่นและนันทนาการ	๑๒	๘๗๐,๐๐๐	๑๒	๘๗๐,๐๐๐	๑๒	๘๗๐,๐๐๐	๑๒	๘๗๐,๐๐๐	๑๒	๘๗๐,๐๐๐	๖๐	๔,๓๕๐,๐๐๐
รวม	๒๘	๑๒,๐๐๕,๑๖๐	๒๘	๑๒,๐๐๕,๑๖๐	๒๘	๑๒,๐๐๕,๑๖๐	๒๘	๑๒,๐๐๕,๑๖๐	๒๘	๑๒,๐๐๕,๑๖๐	๑๔๐	๖๐,๐๒๕,๘๐๐
๓ ด้านการพัฒนาระบบการจัดการทรัพยากรธรรมชาติและสิ่งแวดล้อมและการท่องเที่ยว												
๓.๑ แผนงานสาธารณสุข	๒๕	๑,๖๓๕,๐๐๐	๒๕	๑,๖๓๕,๐๐๐	๒๕	๑,๖๓๕,๐๐๐	๒๕	๑,๖๓๕,๐๐๐	๒๕	๑,๖๓๕,๐๐๐	๑๒๕	๘,๑๗๕,๐๐๐
รวม	๒๕	๑,๖๓๕,๐๐๐	๒๕	๑,๖๓๕,๐๐๐	๒๕	๑,๖๓๕,๐๐๐	๒๕	๑,๖๓๕,๐๐๐	๒๕	๑,๖๓๕,๐๐๐	๑๒๕	๘,๑๗๕,๐๐๐
๔ ด้านสวัสดิการสังคมและพัฒนาคุณภาพ												
๔.๑ แผนงานสังคมสงเคราะห์	๑๑	๖๓๐,๐๐๐	๑๑	๖๓๐,๐๐๐	๑๑	๖๓๐,๐๐๐	๑๑	๖๓๐,๐๐๐	๑๑	๖๓๐,๐๐๐	๕๕	๓,๑๕๐,๐๐๐
๔.๒ แผนงานงบกลาง	๖	๑๗,๗๔๕,๒๐๐	๖	๑๗,๗๔๕,๒๐๐	๖	๑๗,๗๔๕,๒๐๐	๖	๑๗,๗๔๕,๒๐๐	๖	๑๗,๗๔๕,๒๐๐	๓๐	๘๘,๗๒๖,๐๐๐
รวม	๑๗	๑๘,๓๗๕,๒๐๐	๑๗	๑๘,๓๗๕,๒๐๐	๑๗	๑๘,๓๗๕,๒๐๐	๑๗	๑๘,๓๗๕,๒๐๐	๑๗	๑๘,๓๗๕,๒๐๐	๘๕	๙๑,๘๗๖,๐๐๐

๒. บัญชีโครงการพัฒนาท้องถิ่น

แบบ ผ. ๐๑

บัญชีสรุปโครงการพัฒนา
แผนพัฒนาพัฒนาท้องถิ่น(พ.ศ.๒๕๖๖-๒๕๗๐)
เทศบาลตำบลลำโรงใหม่ อำเภอละหานทราย จังหวัดบุรีรัมย์

ยุทธศาสตร์	ปี พ.ศ. ๒๕๖๖		ปี พ.ศ. ๒๕๖๗		ปี พ.ศ. ๒๕๖๘		ปี พ.ศ. ๒๕๖๙		ปี พ.ศ. ๒๕๗๐		รวม ๕ ปี	
	จำนวนโครงการ	งบประมาณ (บาท)	จำนวนโครงการ	งบประมาณ (บาท)	จำนวนโครงการ	งบประมาณ (บาท)	จำนวนโครงการ	งบประมาณ (บาท)	จำนวนโครงการ	งบประมาณ (บาท)	จำนวนโครงการ	งบประมาณ (บาท)
๕ ด้านโครงสร้างพื้นฐาน												
๕.๑ แผนงานอุสาหกรรมและการโยธา	๒๔๑	๑๕๗,๐๔๓,๒๕๐	๒๔๑	๑๕๗,๐๔๓,๒๕๐	๒๓๗	๑๕๖,๖๗๓,๒๕๐	๒๓๗	๑๕๖,๖๗๓,๒๕๐	๒๓๗	๑๕๖,๖๗๓,๒๕๐	๑,๑๙๓	๗๘๔,๑๐๖,๒๕๐
รวม	๒๔๑	๑๕๗,๐๔๓,๒๕๐	๒๔๑	๑๕๗,๐๔๓,๒๕๐	๒๓๗	๑๕๖,๖๗๓,๒๕๐	๒๓๗	๑๕๖,๖๗๓,๒๕๐	๒๓๗	๑๕๖,๖๗๓,๒๕๐	๑,๑๙๓	๗๘๔,๑๐๖,๒๕๐
๖ การเมืองการบริหารและการพัฒนา												
บุคลากรท้องถิ่น												
๖.๑ แผนงานบริหารงานทั่วไป	๔๐	๒,๑๔๖,๙๘๒	๒๘	๑,๗๓๖,๓๑๐	๒๗	๑,๘๘๒,๓๐๙	๒๗	๑,๘๘๒,๓๐๙	๒๗	๑,๘๘๒,๓๐๙	๑๔๙	๙,๕๓๐,๒๑๙
๖.๒ แผนงานรักษาความสงบภายใน	๔	๔๔๙,๙๐๐	๑	๔๐๐,๐๐๐	๑	๔๐๐,๐๐๐	๑	๔๐๐,๐๐๐	๑	๔๐๐,๐๐๐	๘	๒,๐๔๙,๙๐๐
๖.๓ แผนงานการศึกษา	๔	๒๐๘,๔๐๐	๒	๒๕,๙๐๐	๒	๒๕,๙๐๐	๒	๒๕,๙๐๐	๒	๒๕,๙๐๐	๑๒	๓๑๒,๐๐๐
๖.๔ แผนงานสาธารณสุข	๕	๒๔๓,๔๐๐	๕	๒๔๓,๔๐๐	๕	๒๔๓,๔๐๐	๕	๒๔๓,๔๐๐	๕	๒๔๓,๔๐๐	๒๕	๑,๒๑๗,๐๐๐
๖.๕ แผนงานสังคมสงเคราะห์	๔	๔๓,๙๐๐	๓	๒๕,๙๐๐	๓	๒๕,๙๐๐	๓	๒๕,๙๐๐	๓	๒๕,๙๐๐	๑๖	๑๔๗,๕๐๐
๖.๖ แผนงานอุสาหกรรมและการโยธา	๒	๒๕,๙๐๐	๓	๘๗๙,๙๐๐	๒	๒๕,๙๐๐	๒	๒๕,๙๐๐	๒	๒๕,๙๐๐	๑๑	๙๘๓,๕๐๐
รวม	๕๙	๓,๑๑๘,๔๘๒	๔๒	๓,๓๑๑,๔๑๐	๔๐	๒,๖๐๓,๔๐๙	๔๐	๒,๖๐๓,๔๐๙	๔๐	๒,๖๐๓,๔๐๙	๒๒๑	๑๔,๒๔๐,๑๑๙
รวมทั้งสิ้น	๓๐๐	๑๙๓,๘๙๗,๐๙๒	๓๗๑	๑๙๔,๐๙๐,๐๒๐	๓๖๕	๑๙๓,๐๑๒,๐๑๙	๓๖๕	๑๙๓,๐๑๒,๐๑๙	๓๖๕	๑๙๓,๐๑๒,๐๑๙	๑,๘๕๔	๙๖๗,๐๒๓,๑๖๙

บัญชีสรุปโครงการพัฒนา ที่นำมาจากแผนพัฒนาหมู่บ้านและแผนชุมชน
เทศบาลตำบลลำโรงใหม่ อำเภอละหานทราย จังหวัดบุรีรัมย์

	ปี พ.ศ. ๒๕๖๖		ปี พ.ศ. ๒๕๖๗		ปี พ.ศ. ๒๕๖๘		ปี พ.ศ. ๒๕๖๙		ปี พ.ศ. ๒๕๗๐		รวม ๕ ปี	
	จำนวนโครงการ	งบประมาณ (บาท)	จำนวนโครงการ	งบประมาณ (บาท)	จำนวนโครงการ	งบประมาณ (บาท)	จำนวนโครงการ	งบประมาณ (บาท)	จำนวนโครงการ	งบประมาณ (บาท)	จำนวนโครงการ	งบประมาณ (บาท)
โครงการพัฒนา ที่นำมาจาก แผนพัฒนาหมู่บ้านและแผนชุมชน	๑๑๗	๕๙,๑๐๙,๒๕๐	๑๑๗	๕๙,๑๐๙,๒๕๐	๑๑๗	๕๙,๑๐๙,๒๕๐	๑๑๗	๕๙,๑๐๙,๒๕๐	๑๑๗	๕๙,๑๐๙,๒๕๐	๕๘๕	๒๙๕,๕๔๖,๒๕๐
											-	-
											-	-
											-	-
											-	-
											-	-
รวมทั้งสิ้น	๑๑๗	๕๙,๑๐๙,๒๕๐	๑๑๗	๕๙,๑๐๙,๒๕๐	๑๑๗	๕๙,๑๐๙,๒๕๐	๑๑๗	๕๙,๑๐๙,๒๕๐	๑๑๗	๕๙,๑๐๙,๒๕๐	๕๘๕	๒๙๕,๕๔๖,๒๕๐

๒. บัญชีโครงการพัฒนาท้องถิ่น

แบบ ผ. ๐๒/๑

รายละเอียดโครงการพัฒนา
 ที่นำมาจากแผนพัฒนาหมู่บ้าน (พ.ศ.๒๕๖๖-๒๕๗๐)
 เทศบาลตำบลสำโรงใหม่ อำเภอละหานทราย จังหวัดบุรีรัมย์

- ก. ยุทธศาสตร์จังหวัดที่ ๒ ด้านสังคมและคุณภาพชีวิต
 ข. ยุทธศาสตร์การพัฒนาของอปท.ในเขตจังหวัดบุรีรัมย์ ยุทธศาสตร์ที่ ๑ เมืองน่าอยู่และคุณภาพชีวิตที่ดี
 ๑. ยุทธศาสตร์การพัฒนาด้านสวัสดิการสังคมและพัฒนาคุณภาพชีวิต

ที่	โครงการ	วัตถุประสงค์	เป้าหมาย (ผลผลิตของโครงการ)	งบประมาณ					ตัวชี้วัด (KPI)	ผลที่คาดว่าจะได้รับ	ที่มาของโครงการ	หน่วยงาน รับผิดชอบหลัก
				๒๕๖๖ (บาท)	๒๕๖๗ (บาท)	๒๕๖๘ (บาท)	๒๕๖๙ (บาท)	๒๕๗๐ (บาท)				
๑	โครงการฝึกอบรมส่งเสริมอาชีพกลุ่มสตรี เช่นอาชีพเพาะเห็ด	จัดฝึกอบรมส่งเสริมอาชีพกลุ่มสตรีต่าง เช่นอาชีพเพาะเห็ด	กลุ่มสตรีในตำบล	๓๐,๐๐๐	๓๐,๐๐๐	๓๐,๐๐๐	๓๐,๐๐๐	๓๐,๐๐๐	ร้อยละที่ประชาชนพึงพอใจ	กลุ่มสตรีในตำบลได้รับการส่งเสริมอาชีพ	แผนชุมชนหมู่ที่ ๓ แผนชุมชนหมู่ที่ ๑๓	กอง สวัสดิการสังคม
๒	โครงการฝึกอบรมส่งเสริมพัฒนาอาชีพ	จัดฝึกอบรมส่งเสริมอาชีพต่างๆ	ฝึกอบรมส่งเสริมพัฒนาอาชีพ ให้กับประชาชนในตำบล	๓๐,๐๐๐	๓๐,๐๐๐	๓๐,๐๐๐	๓๐,๐๐๐	๓๐,๐๐๐	ร้อยละที่ประชาชนพึงพอใจ	ประชาชนมีอาชีพเสริมเพิ่มรายได้	แผนชุมชนหมู่ที่ ๒ แผนชุมชนหมู่ที่ ๔ แผนชุมชนหมู่ที่ ๖ แผนชุมชนหมู่ที่ ๙	กอง สวัสดิการสังคม

๒. บัญชีโครงการพัฒนาท้องถิ่น

แบบ ผ. ๐๒/๑

รายละเอียดโครงการพัฒนา
ที่นำมาจากแผนพัฒนาหมู่บ้าน (พ.ศ.๒๕๖๖-๒๕๗๐)
เทศบาลตำบลสำโรงใหม่ อำเภอละหานทราย จังหวัดบุรีรัมย์

ก. ยุทธศาสตร์จังหวัดที่ ๒ ด้านสังคมและคุณภาพชีวิต

ข. ยุทธศาสตร์การพัฒนาของอปท.ในเขตจังหวัดบุรีรัมย์ ยุทธศาสตร์ที่ ๑ เมืองน่าอยู่และคุณภาพชีวิตที่ดี

๑. ยุทธศาสตร์การพัฒนาด้านสวัสดิการสังคมและพัฒนาคุณภาพชีวิต

ที่	โครงการ	วัตถุประสงค์	เป้าหมาย (ผลผลิตของโครงการ)	งบประมาณ					ตัวชี้วัด (KPI)	ผลที่คาดว่าจะได้รับ	ที่มาของโครงการ	หน่วยงาน รับผิดชอบหลัก
				๒๕๖๖ (บาท)	๒๕๖๗ (บาท)	๒๕๖๘ (บาท)	๒๕๖๙ (บาท)	๒๕๗๐ (บาท)				
๓	โครงการฝึกอบรมพัฒนา ศักยภาพกลุ่มสตรี	เพื่อฝึกอบรมพัฒนาศักยภาพ กลุ่มสตรีภายในตำบล	สตรีตำบลสำโรงใหม่	๓๐,๐๐๐	๓๐,๐๐๐	๓๐,๐๐๐	๓๐,๐๐๐	๓๐,๐๐๐	ร้อยละที่ ประชาชน พึงพอใจ	กลุ่มสตรีในตำบล ได้รับการพัฒนา ศักยภาพด้านต่างๆ	แผนชุมชนหมู่ที่ ๙ แผนชุมชนหมู่ที่ ๑๒	กอง สวัสดิการสังคม
๔	โครงการฝึกอบรมส่งเสริม ให้ความรู้อาชีพเลี้ยง โคกระบือ	เพื่อฝึกอบรมส่งเสริม ให้ความรู้อาชีพเลี้ยง โคกระบือ	ผู้เลี้ยงโคกระบือ ในตำบล	๓๐,๐๐๐	๓๐,๐๐๐	๓๐,๐๐๐	๓๐,๐๐๐	๓๐,๐๐๐	ร้อยละที่ ประชาชน พึงพอใจ	กลุ่มอาชีพเลี้ยงโค กระบือได้รับการ ส่งเสริมให้ความรู้	แผนชุมชนหมู่ที่ ๑๐	กอง สวัสดิการสังคม
รวม	๔ โครงการ			๑๒๐,๐๐๐	๑๒๐,๐๐๐	๑๒๐,๐๐๐	๑๒๐,๐๐๐	๑๒๐,๐๐๐				

๒. บัญชีโครงการพัฒนาท้องถิ่น

แบบ ผ. ๐๒

รายละเอียดโครงการพัฒนา
แผนพัฒนาพัฒนาท้องถิ่น (พ.ศ.๒๕๖๖-๒๕๗๐)
เทศบาลตำบลสำโรงใหม่ อำเภอละหานทราย จังหวัดบุรีรัมย์

ก. ยุทธศาสตร์จังหวัดที่ ๒ ด้านสังคมและคุณภาพชีวิต

ข. ยุทธศาสตร์การพัฒนาของอปท.ในเขตจังหวัดบุรีรัมย์ ยุทธศาสตร์ที่ ๑ เมืองน่าอยู่และคุณภาพชีวิตที่ดี

๑. ยุทธศาสตร์การพัฒนาด้านสวัสดิการสังคมและพัฒนาคุณภาพชีวิต

๑.๑ แผนงานสาธารณสุข

ที่	โครงการ	วัตถุประสงค์	เป้าหมาย (ผลผลิตของ โครงการ)	งบประมาณ					ตัวชี้วัด (KPI)	ผลที่คาดว่าจะได้รับ	หน่วยงาน รับผิดชอบ หลัก
				๒๕๖๖ (บาท)	๒๕๖๗ (บาท)	๒๕๖๘ (บาท)	๒๕๖๙ (บาท)	๒๕๗๐ (บาท)			
๑	โครงการรณรงค์และ ป้องกันโรคไข้เลือดออก	เพื่อป้องกันโรคไข้เลือดออก ไม่ให้ระบาด	พื้นที่ตำบล สำโรงใหม่	๒๕๐,๐๐๐	๒๕๐,๐๐๐	๒๕๐,๐๐๐	๒๕๐,๐๐๐	๒๕๐,๐๐๑	ร้อยละที่ ประชาชน ที่ดีปราศจากโรคไข้เลือดออก พึงพอใจ	กองสาธารณสุข และสิ่งแวดล้อม	
๒	โครงการอบรมให้ความรู้ ด้านปศุสัตว์และป้องกัน โรคระบาดสัตว์	เพื่อให้ความรู้ด้านปศุสัตว์ และป้องกันโรคระบาดสัตว์	ประชาชน ตำบลสำโรงใหม่	๑๐,๐๐๐	๑๐,๐๐๐	๑๐,๐๐๐	๑๐,๐๐๐	๑๐,๐๐๐	ร้อยละที่ ประชาชน ด้านปศุสัตว์ พึงพอใจ	กองสาธารณสุข และสิ่งแวดล้อม	
๓	โครงการอบรมให้ความรู้ และปรับปรุงการบริการ หน่วยกู้ชีพฉุกเฉิน	เพื่อให้ความรู้และปรับปรุง การบริการหน่วยกู้ชีพฉุกเฉิน	พนักงานหน่วย กู้ชีพฉุกเฉิน ตำบลสำโรงใหม่	๓๐,๐๐๐	๓๐,๐๐๐	๓๐,๐๐๐	๓๐,๐๐๐	๓๐,๐๐๐	ร้อยละที่ ประชาชน มีความรู้และให้บริการ รวดเร็ว พึงพอใจ	กองสาธารณสุข และสิ่งแวดล้อม	
๔	โครงการรณรงค์และป้องกัน โรคติดต่อ	เพื่อเป็นการรณรงค์และป้อง กันโรคติดต่อ	หมู่บ้านทั้ง๑๔ หมู่	๓๐,๐๐๐	๓๐,๐๐๐	๓๐,๐๐๐	๓๐,๐๐๐	๓๐,๐๐๐	ร้อยละที่ ประชาชน สามารถป้องกันโรคติดต่อได้ พึงพอใจ	กองสาธารณสุข และสิ่งแวดล้อม	

๒. บัญชีโครงการพัฒนาท้องถิ่น

แบบ ผ. ๐๒

รายละเอียดโครงการพัฒนา
แผนพัฒนาพัฒนาท้องถิ่น (พ.ศ.๒๕๖๖-๒๕๗๐)
เทศบาลตำบลสำโรงใหม่ อำเภอละหานทราย จังหวัดบุรีรัมย์

ก. ยุทธศาสตร์จังหวัดที่ ๒ ด้านสังคมและคุณภาพชีวิต

ข. ยุทธศาสตร์การพัฒนาของอปท.ในเขตจังหวัดบุรีรัมย์ ยุทธศาสตร์ที่ ๑ เมืองน่าอยู่และคุณภาพชีวิตที่ดี

๑. ยุทธศาสตร์การพัฒนาด้านสวัสดิการสังคมและพัฒนาคุณภาพชีวิต

๑.๑ แผนงานสาธารณสุข

ที่	โครงการ	วัตถุประสงค์	เป้าหมาย (ผลผลิตของ โครงการ)	งบประมาณ					ตัวชี้วัด (KPI)	ผลที่คาดว่าจะได้รับ	หน่วยงาน รับผิดชอบ หลัก
				๒๕๖๖ (บาท)	๒๕๖๗ (บาท)	๒๕๖๘ (บาท)	๒๕๖๙ (บาท)	๒๕๗๐ (บาท)			
๕	โครงการคุ้มครอง ผู้บริโภคในชุมชน	เพื่อเสริมสร้างความรู้และ ข้อมูลข่าวสารด้านการ บริโภค	ร้านค้า ภายใน ตำบลสำโรงใหม่	๑๐,๐๐๐	๑๐,๐๐๐	๑๐,๐๐๐	๑๐,๐๐๐	๑๐,๐๐๐	ร้อยละที่ ประชาชน พึงพอใจ	ประชาชนในพื้นที่ได้รับ ความรู้และข้อมูลข่าวสาร ด้านการบริโภค	กองสาธารณสุข และสิ่งแวดล้อม
๖	โครงการป้องกันและส่งเสริม บำบัดฟื้นฟูสุขภาพ	เพื่อส่งเสริมป้องกันและ ส่งเสริมสุขภาพ	ประชาชน ตำบลสำโรงใหม่	๑๐,๐๐๐	๑๐,๐๐๐	๑๐,๐๐๐	๑๐,๐๐๐	๑๐,๐๐๐	ร้อยละที่ ประชาชน พึงพอใจ	ประชาชนมีสุขภาพแข็งแรง ได้รับการส่งเสริมและฟื้นฟู	กองสาธารณสุข และสิ่งแวดล้อม
๗	โครงการให้บริการแพทย์ ฉุกเฉินเทศบาลตำบล สำโรงใหม่	เพื่อจัดการบริหารระบบ การแพทย์ฉุกเฉินในระดับ ท้องถิ่น	พัฒนาระบบการ การแพทย์ฉุกเฉิน ตำบลสำโรงใหม่	๓๐,๐๐๐	๓๐,๐๐๐	๓๐,๐๐๐	๓๐,๐๐๐	๓๐,๐๐๐	ร้อยละที่ ประชาชน พึงพอใจ	ตำบลสำโรงใหม่มีหน่วย บริการแพทย์ฉุกเฉินที่มี ความพร้อมในการให้บริการ	กองสาธารณสุข และสิ่งแวดล้อม
๘	โครงการกำจัดวัชพืชใน แหล่งน้ำ	กำจัดวัชพืชตามแหล่งน้ำ สาธารณะเช่นอ่างเก็บน้ำห้วย หนอง คลอง บึง ภายในเขต	เทศบาลร่วมกับ ประชาชนในพื้นที่ กำจัดวัชพืชในแหล่งน้ำ	๑๐๐,๐๐๐	๑๐๐,๐๐๐	๑๐๐,๐๐๐	๑๐๐,๐๐๐	๑๐๐,๐๐๐	ร้อยละที่ ประชาชน พึงพอใจ	แหล่งน้ำสาธารณะเช่น อ่างเก็บน้ำ/ห้วย/หนอง/คลอง บึง สะอาดปราศจากวัชพืช	กองสาธารณสุข และสิ่งแวดล้อม
๙	โครงการอบรมให้ความรู้ การคัดแยกขยะ	เพื่อลดปัญหาปริมาณขยะ และลดปัญหาสิ่งแวดล้อม	จัดอบรมให้ความรู้ การคัดแยกขยะ	๕๐,๐๐๐	๕๐,๐๐๐	๕๐,๐๐๐	๕๐,๐๐๐	๕๐,๐๐๐	ร้อยละที่ ประชาชน พึงพอใจ	ประชาชนมีความรู้ในการคัด แยกขยะ	กองสาธารณสุข และสิ่งแวดล้อม

๒. บัญชีโครงการพัฒนาท้องถิ่น

แบบ ผ. ๐๒

รายละเอียดโครงการพัฒนา
แผนพัฒนาพัฒนาท้องถิ่น (พ.ศ.๒๕๖๖-๒๕๗๐)
เทศบาลตำบลลำโรงใหม่ อำเภอละหานทราย จังหวัดบุรีรัมย์

- ก. ยุทธศาสตร์จังหวัดที่ ๓ ด้านทรัพยากรธรรมชาติและสิ่งแวดล้อม
ข. ยุทธศาสตร์การพัฒนาของอปท.ในเขตจังหวัดบุรีรัมย์ ยุทธศาสตร์ที่ ๑ เมืองน่าอยู่และคุณภาพชีวิตที่ดี
๑. ยุทธศาสตร์การพัฒนาด้านสวัสดิการสังคมและพัฒนาคุณภาพชีวิต
๑.๑ แผนงานสาธารณสุข

ที่	โครงการ	วัตถุประสงค์	เป้าหมาย (ผลผลิตของ โครงการ)	งบประมาณ					ตัวชี้วัด (KPI)	ผลที่คาดว่าจะได้รับ	หน่วยงาน รับผิดชอบ หลัก
				๒๕๖๖ (บาท)	๒๕๖๗ (บาท)	๒๕๖๘ (บาท)	๒๕๖๙ (บาท)	๒๕๗๐ (บาท)			
๑๐	โครงการปลูกป่าเฉลิมพระเกียรติ	เพื่อปลูกจิตสำนึกในการดูแลรักษาสิ่งแวดล้อม	ปลูกป่าในพื้นที่สาธารณะ	๒๐,๐๐๐	๒๐,๐๐๐	๒๐,๐๐๐	๒๐,๐๐๐	๒๐,๐๐๐	ร้อยละที่ประชาชนมีจิตสำนึกด้านสิ่งแวดล้อม,สภาพแวดล้อมดีขึ้น	กองสาธารณสุขและสิ่งแวดล้อม	
๑๑	โครงการปรับปรุงภูมิทัศน์สองฝั่งถนน	เพื่อความสวยงามและความปลอดภัยในการสัญจร	ถนนภายในเขตตำบลลำโรงใหม่	๕๐,๐๐๐	๕๐,๐๐๐	๕๐,๐๐๐	๕๐,๐๐๐	๕๐,๐๐๐	ร้อยละที่ประชาชนพึงพอใจบริเวณสองฝั่งถนนดูสวยงาม	กองสาธารณสุขและสิ่งแวดล้อม	
๑๒	โครงการรณรงค์,อนุรักษ์ทรัพยากรธรรมชาติและสิ่งแวดล้อม	เพื่อสร้างจิตสำนึกในการอนุรักษ์ทรัพยากรธรรมชาติ	รณรงค์อนุรักษ์ทรัพยากรในพื้นที่ตำบลลำโรงใหม่	๓๐,๐๐๐	๓๐,๐๐๐	๓๐,๐๐๐	๓๐,๐๐๐	๓๐,๐๐๐	ร้อยละที่ประชาชนมีจิตสำนึกในการอนุรักษ์ธรรมชาติ	กองสาธารณสุขและสิ่งแวดล้อม	
๑๓	โครงการสำรวจสภาพปัญหาการจัดการคุณภาพน้ำในเขตเทศบาลตำบลลำโรงใหม่	เพื่อเฝ้าระวังคุณภาพแหล่งน้ำต่างๆในเขตเทศบาล	ตรวจคุณภาพน้ำด้านสารเคมี ฟอสเฟต	๒๕,๐๐๐	๒๕,๐๐๐	๒๕,๐๐๐	๒๕,๐๐๐	๒๕,๐๐๐	ร้อยละที่ประชาชนพึงพอใจทำให้ทราบคุณภาพของน้ำแหล่งต่างๆ	กองสาธารณสุขและสิ่งแวดล้อม	

๒. บัญชีโครงการพัฒนาท้องถิ่น

แบบ ผ. ๐๒

รายละเอียดโครงการพัฒนา
แผนพัฒนาพัฒนาท้องถิ่น (พ.ศ.๒๕๖๖-๒๕๗๐)
เทศบาลตำบลสำโรงใหม่ อำเภอละหานทราย จังหวัดบุรีรัมย์

ก. ยุทธศาสตร์จังหวัดที่ ๓ ด้านทรัพยากรธรรมชาติและสิ่งแวดล้อม

ข. ยุทธศาสตร์การพัฒนาของอปท.ในเขตจังหวัดบุรีรัมย์ ยุทธศาสตร์ที่ ๑ เมืองน่าอยู่และคุณภาพชีวิตที่ดี

๑. ยุทธศาสตร์การพัฒนาด้านสวัสดิการสังคมและพัฒนาคุณภาพชีวิต

๑.๑ แผนงานสาธารณสุข

ที่	โครงการ	วัตถุประสงค์	เป้าหมาย (ผลผลิตของ โครงการ)	งบประมาณ					ตัวชี้วัด (KPI)	ผลที่คาดว่าจะได้รับ	หน่วยงาน รับผิดชอบ หลัก
				๒๕๖๖ (บาท)	๒๕๖๗ (บาท)	๒๕๖๘ (บาท)	๒๕๖๙ (บาท)	๒๕๗๐ (บาท)			
๑๔	โครงการก่อสร้างสถานที่เก็บขยะรีไซเคิล	เพื่อให้มีที่เก็บแยกขยะแต่ละหมู่บ้านเป็นสัดส่วน	จัดหาที่เก็บขยะรีไซเคิล	๑๔๐,๐๐๐	๑๔๐,๐๐๐	๑๔๐,๐๐๐	๑๔๐,๐๐๐	๑๔๐,๐๐๐	ร้อยละที่ประชาชนในหมู่บ้านได้เบื้องต้นพึงพอใจ	สามารถบริหารจัดการขยะในหมู่บ้านได้เบื้องต้น	กองสาธารณสุขและสิ่งแวดล้อม
๑๕	โครงการรณรงค์และแก้ปัญหา ยาเสพติด TO BE NUMBER ONE (ศูนย์เพื่อใจวัยรุ่นในหมู่บ้าน/ชุมชน)	เพื่อให้ประชาชนมีสุขภาพร่างกายที่สมบูรณ์แข็งแรง ห่างไกลยาเสพติดใช้เวลาว่างให้เกิดประโยชน์	ประชาชนตำบลสำโรงใหม่	๑๐๐,๐๐๐	๑๐๐,๐๐๐	๑๐๐,๐๐๐	๑๐๐,๐๐๐	๑๐๐,๐๐๐	ร้อยละที่ประชาชนพึงพอใจ	ประชาชนมีสุขภาพร่างกายที่สมบูรณ์แข็งแรง ห่างไกลยาเสพติดใช้เวลาว่างให้เกิดประโยชน์	กองสาธารณสุขและสิ่งแวดล้อม
๑๗	โครงการป้องกันและควบคุมโรคพิษสุนัขบ้าตามโครงการ สัตว์ปลอดโรคคนปลอดภัย จากโรคพิษสุนัขบ้า	เพื่อป้องกันโรคพิษสุนัขบ้าไม่ให้ระบาด	ควบคุมป้องกันโรคพิษสุนัขบ้าในเขตตำบลสำโรงใหม่	๕๐,๐๐๐	๕๐,๐๐๐	๕๐,๐๐๐	๕๐,๐๐๐	๕๐,๐๐๐	ร้อยละที่ประชาชนพึงพอใจ	สุนัขในเขตเทศบาลตำบลสำโรงใหม่ปราศจากสุนัขที่เป็นโรคพิษสุนัขบ้า	กองสาธารณสุขและสิ่งแวดล้อม
๑๘	โครงการควบคุมโรคขาดสารไอโอดีน ในชุมชน/หมู่บ้าน	เพื่อให้ประชาชนในชุมชนปลอดภัยจากโรคขาดสารไอโอดีน	ประชาชนตำบลสำโรงใหม่	๙๐,๐๐๐	๙๐,๐๐๐	๙๐,๐๐๐	๙๐,๐๐๐	๙๐,๐๐๐	ร้อยละที่ประชาชนพึงพอใจ	ประชาชนลดความเสี่ยงโรคขาดสารไอโอดีน	กองสาธารณสุขและสิ่งแวดล้อม

๒. บัญชีโครงการพัฒนาท้องถิ่น

แบบ ผ. ๐๒

รายละเอียดโครงการพัฒนา
แผนพัฒนาพัฒนาท้องถิ่น (พ.ศ.๒๕๖๖-๒๕๗๐)
เทศบาลตำบลลำโรงใหม่ อำเภอละหานทราย จังหวัดบุรีรัมย์

ก. ยุทธศาสตร์จังหวัดที่ ๒ ด้านสังคมและคุณภาพชีวิต

ข. ยุทธศาสตร์การพัฒนาของอปท.ในเขตจังหวัดบุรีรัมย์ ยุทธศาสตร์ที่ ๑ เมืองน่าอยู่และคุณภาพชีวิตที่ดี

๑. ยุทธศาสตร์การพัฒนาด้านสวัสดิการสังคมและพัฒนาคุณภาพชีวิต

๑.๑ แผนงานสาธารณสุข

ที่	โครงการ	วัตถุประสงค์	เป้าหมาย (ผลผลิตของ โครงการ)	งบประมาณ					ตัวชี้วัด (KPI)	ผลที่คาดว่าจะได้รับ	หน่วยงาน รับผิดชอบ หลัก
				๒๕๖๖ (บาท)	๒๕๖๗ (บาท)	๒๕๖๘ (บาท)	๒๕๖๙ (บาท)	๒๕๗๐ (บาท)			
๑๙	โครงการปรับปรุงภาวะ โภชนาการและสุขภาพเด็ก ในชุมชน	เพื่อให้เด็กในชุมชน ได้รับโภชนาการที่ดี มีสุขภาพร่างกายแข็งแรง	เด็กในพื้นที่ตำบล ลำโรงใหม่	๙๐,๐๐๐	๙๐,๐๐๐	๙๐,๐๐๐	๙๐,๐๐๐	๙๐,๐๐๐	ร้อยละที่ ประชาชน พึงพอใจ	เด็กในพื้นที่ตำบล มีสุขภาพแข็งแรง ได้รับโภชนาการที่ดี	กองสาธารณสุข และสิ่งแวดล้อม
๒๐	อุดหนุนโครงการตามแนว พระราชดำริด้านสาธารณสุข	อุดหนุนให้คณะกรรมการ หมู่บ้านเพื่อดำเนินโครงการ ตามแนวพระราชดำริ ด้านสาธารณสุข	อุดหนุนให้คณะกรรมการ การหมู่บ้านทุกหมู่	๒๘๐,๐๐๐	๒๘๐,๐๐๐	๒๘๐,๐๐๐	๒๘๐,๐๐๐	๒๘๐,๐๐๐	ร้อยละที่ ประชาชน พึงพอใจ	ประชาชนได้รับ การดูแลด้าน สุขภาพอนามัย	กองสาธารณสุข และสิ่งแวดล้อม
๒๑	อุดหนุนโครงการส่งเสริมการ ท่องเที่ยวแหล่งอารยธรรมขอม "โอบบายเตรียอาหารปลอดภัย และของดีอำเภอละหานทราย	เพื่อส่งเสริมด้านเศรษฐกิจ ส่งเสริมการค้าตลาดนัด ชุมชน	อุดหนุนการดำเนินการ ตามโครงการ ของ อำเภอละหานทราย	๒๐,๐๐๐	๒๐,๐๐๐	๒๐,๐๐๐	๒๐,๐๐๐	๒๐,๐๐๐	ร้อยละที่ ประชาชน พึงพอใจ	ประชาชนมีแหล่ง จำหน่ายขายสินค้า	กองสาธารณสุข และสิ่งแวดล้อม

๒. บัญชีโครงการพัฒนาท้องถิ่น

แบบ ผ. ๐๒

รายละเอียดโครงการพัฒนา
แผนพัฒนาพัฒนาท้องถิ่น (พ.ศ.๒๕๖๖-๒๕๗๐)
เทศบาลตำบลสำโรงใหม่ อำเภอละหานทราย จังหวัดบุรีรัมย์

ก. ยุทธศาสตร์จังหวัดที่ ๒ ด้านสังคมและคุณภาพชีวิต

ข. ยุทธศาสตร์การพัฒนาของอปท.ในเขตจังหวัดบุรีรัมย์ ยุทธศาสตร์ที่ ๑ เมืองน่าอยู่และคุณภาพชีวิตที่ดี

๑. ๕ ด้านการพัฒนากระบวนการจัดการทรัพยากรธรรมชาติและสิ่งแวดล้อมและการท่องเที่ยว

๑.๑ แผนงานสาธารณสุข

ที่	โครงการ	วัตถุประสงค์	เป้าหมาย (ผลผลิตของ โครงการ)	งบประมาณ					ตัวชี้วัด (KPI)	ผลที่คาดว่าจะได้รับ	หน่วยงาน รับผิดชอบ หลัก
				๒๕๖๖ (บาท)	๒๕๖๗ (บาท)	๒๕๖๘ (บาท)	๒๕๖๙ (บาท)	๒๕๗๐ (บาท)			
๒๒	โครงการอบรมให้ความรู้ เชิงปฏิบัติการแก่อาสาสมัคร ท้องถิ่นรักษ์โลก เทศบาล ตำบลสำโรงใหม่	เพื่อจัดอบรมให้ความรู้ เชิงปฏิบัติการแก่อาสาสมัคร ท้องถิ่นรักษ์โลก เทศบาล ตำบลสำโรงใหม่	อาสาสมัครท้องถิ่น รักษ์โลก ทั้ง ๑๔ หมู่	๑๔๐,๐๐๐	๑๔๐,๐๐๐	๑๔๐,๐๐๐	๑๔๐,๐๐๐	๑๔๐,๐๐๐	ร้อยละที่ ประชาชน พึงพอใจ	มีอาสาสมัครท้องถิ่นรักษ์โลก ประจำตำบล	กองสาธารณสุข และสิ่งแวดล้อม
๒๓	โครงการท้องถิ่นปลูกป่าเฉลิม พระเกียรติ"ท้องถิ่น สร้างป่า รักษาน้ำ	เพื่อเฉลิมพระเกียรติและเพิ่ม พื้นที่ป่าให้กับชุมชน สร้างความสามัคคีในชุมชน	ปลูกป่าในพื้นที่ ชุมชนสาธารณะ ในพื้นที่	๕๐,๐๐๐	๕๐,๐๐๐	๕๐,๐๐๐	๕๐,๐๐๐	๕๐,๐๐๐	ร้อยละที่ ประชาชน พึงพอใจ	ประชาชนได้ร่วมกิจกรรม เฉลิมพระเกียรติ มีพื้นที่ป่าเพิ่มขึ้น	กองสาธารณสุข และสิ่งแวดล้อม
๒๔	โครงการปลูกป่าเพื่ออนุรักษ์ พื้นที่ฟู ป่าต้นน้ำ ป่าชายเลน และป้องกันไฟป่า	เพื่ออนุรักษ์พื้นที่ฟู ป่าต้นน้ำ ป่าชายเลน และป้องกันไฟป่า	ปลูกป่าในพื้นที่ ชุมชนสาธารณะ ในพื้นที่	๕๐,๐๐๐	๕๐,๐๐๐	๕๐,๐๐๐	๕๐,๐๐๐	๕๐,๐๐๐	ร้อยละที่ ประชาชน พึงพอใจ	เพิ่มพื้นที่ป่าไม่มีมากขึ้น เพิ่มพื้นที่สีเขียวในชุมชน อนุรักษ์พื้นที่ฟูป่าต้นน้ำ	กองสาธารณสุข และสิ่งแวดล้อม
รวม	๒๔ โครงการ	-	-	๑,๖๐๕,๐๐๐	๑,๖๐๕,๐๐๐	๑,๖๐๕,๐๐๐	๑,๖๐๕,๐๐๐	๑,๖๐๕,๐๐๑	-	-	-

|

|

|

|

บัญชีครุภัณฑ์

แผนพัฒนาพัฒนาท้องถิ่น (พ.ศ.๒๕๖๖-๒๕๗๐)

เทศบาลตำบลลำโรงใหม่ อำเภอละหานทราย จังหวัดบุรีรัมย์

ที่	แผนงาน	หมวด	ประเภท	เป้าหมาย (ผลผลิตของครุภัณฑ์)	งบประมาณ					หน่วยงาน รับผิดชอบหลัก
					๒๕๖๖ (บาท)	๒๕๖๗ (บาท)	๒๕๖๘ (บาท)	๒๕๖๙ (บาท)	๒๕๗๐ (บาท)	
๑๕	แผนงานบริหารทั่วไป	ครุภัณฑ์	ครุภัณฑ์ไฟฟ้าและวิทยุ	เพื่อจัดหาเครื่องขยายเพาเวอร์มิคซ์ ๘ CH ขนาด ๕๐๐W จำนวน ๑ เครื่องตั้งจ่ายตามราคาท้องตลาดเนื่องจากไม่มีในบัญชีมาตรฐานครุภัณฑ์	๘,๐๐๐					สำนักปลัด
๑๖	แผนงานบริหารทั่วไป	ครุภัณฑ์	ครุภัณฑ์ไฟฟ้าและวิทยุ	เครื่องควบคุมไม้ค้ จ่ายไฟ จำนวน ๑ เครื่อง ตั้งจ่ายตามราคาท้องตลาดเนื่องจากไม่มีในบัญชีมาตรฐานครุภัณฑ์	๖,๕๐๐					สำนักปลัด
๑๗	แผนงานบริหารทั่วไป	ครุภัณฑ์	ครุภัณฑ์ไฟฟ้าและวิทยุ	ลำโพงติดผนัง ๘ PA จำนวน ๘ เครื่อง ตั้งจ่ายตามราคาท้องตลาดเนื่องจากไม่มีในบัญชีมาตรฐานครุภัณฑ์	๒๒,๘๐๐					สำนักปลัด
๑๘	แผนงานบริหารงานทั่วไป	ครุภัณฑ์	ครุภัณฑ์ไฟฟ้าและวิทยุ	เพื่อจัดซื้อเครื่องเสียง จำนวน ๔ ชุด ตั้งจ่ายตามราคาท้องตลาดเนื่องจากไม่มีในบัญชีมาตรฐานครุภัณฑ์	๔๐,๐๐๐	๔๐,๐๐๐	๔๐,๐๐๐	๔๐,๐๐๐	๔๐,๐๐๐	สำนักปลัด
๑๙	แผนงานบริหารงานทั่วไป	ครุภัณฑ์	ครุภัณฑ์ยานพาหนะ และขนส่ง	เพื่อจัดหารถยนต์ ๔ ประตู จำนวน ๑ คัน ตามมาตรฐานครุภัณฑ์ตามมาตรฐานครุภัณฑ์		๘๕๔,๐๐๐				สำนักปลัด
๒๐	แผนงานบริหารทั่วไป	ครุภัณฑ์	โฆษณาและเผยแพร่	ป้ายเหล็กบอกเส้นทางหรือสถานที่ ขนาด ๒ เมตร จำนวน ๑๐ ป้าย ตั้งจ่ายตามราคาท้องตลาดเนื่องจากไม่มีในบัญชีมาตรฐานครุภัณฑ์	๒๐,๐๐๐					สำนักปลัด
๒๑	แผนงานบริหารทั่วไป	ครุภัณฑ์	ครุภัณฑ์สำนักงาน	ตู้เหล็กสองบานเปิด จำนวน ๒ ตู้ ตั้งจ่ายตามราคาท้องตลาดเนื่องจากไม่มีในบัญชีมาตรฐานครุภัณฑ์	๑๑,๘๐๐					กองคลัง

บัญชีครุภัณฑ์

แผนพัฒนาพัฒนาท้องถิ่น (พ.ศ.๒๕๖๖-๒๕๗๐)

เทศบาลตำบลลำไ้ใหม่ อำเภอละหานทราย จังหวัดบุรีรัมย์

ที่	แผนงาน	หมวด	ประเภท	เป้าหมาย (ผลผลิตของครุภัณฑ์)	งบประมาณ					หน่วยงาน รับผิดชอบหลัก
					๒๕๖๖ (บาท)	๒๕๖๗ (บาท)	๒๕๖๘ (บาท)	๒๕๖๙ (บาท)	๒๕๗๐ (บาท)	
๒๒	แผนงานบริหารทั่วไป	ครุภัณฑ์	ครุภัณฑ์คอมพิวเตอร์	เครื่องคอมพิวเตอร์ All In One สำหรับงานสำนักงาน จำนวน ๑ เครื่อง ตั้งจ่ายตามเกณฑ์ราคากลางและคุณลักษณะพื้นฐาน ครุภัณฑ์คอมพิวเตอร์	๑๗,๐๐๐	๑๗,๐๐๐	๑๗,๐๐๐	๑๗,๐๐๐	๑๗,๐๐๐	กองคลัง
๒๓	แผนงานบริหารงานทั่วไป	ครุภัณฑ์	ครุภัณฑ์คอมพิวเตอร์	จัดซื้อเครื่องพิมพ์เลเซอร์หรือ LED ขาวดำ ชนิด Network จำนวน ๑ เครื่อง ตั้งจ่ายตามเกณฑ์ราคากลางและ คุณลักษณะพื้นฐานครุภัณฑ์คอมพิวเตอร์	๘,๙๐๐	๘,๙๐๐	๘,๙๐๐	๘,๙๐๐	๘,๙๐๐	กองคลัง
๒๔	แผนงานสังคมสงเคราะห์	ครุภัณฑ์	ครุภัณฑ์สำนักงาน	โต๊ะทำงานพร้อมเก้าอี้ จำนวน ๔ ชุด ตั้งจ่ายตามราคาท้องตลาดเนื่องจากไม่มีในบัญชีมาตรฐานครุภัณฑ์	๑๘,๐๐๐					กองสวัสดิการสังคม
๒๕	แผนงานสังคมสงเคราะห์	ครุภัณฑ์	ครุภัณฑ์คอมพิวเตอร์	จัดซื้อเครื่องพิมพ์เลเซอร์หรือ LED ขาวดำ ชนิด Network จำนวน ๑ เครื่อง ตั้งจ่ายตามเกณฑ์ราคากลางและ คุณลักษณะพื้นฐานครุภัณฑ์คอมพิวเตอร์	๘,๙๐๐	๘,๙๐๐	๘,๙๐๐	๘,๙๐๐	๘,๙๐๐	กองสวัสดิการสังคม
๒๖	แผนงานสังคมสงเคราะห์	ครุภัณฑ์	ครุภัณฑ์คอมพิวเตอร์	เครื่องคอมพิวเตอร์ All In One สำหรับงานสำนักงาน จำนวน ๑ เครื่อง ตั้งจ่ายตามเกณฑ์ราคากลางและคุณลักษณะพื้นฐาน ครุภัณฑ์คอมพิวเตอร์	๑๗,๐๐๐	๑๗,๐๐๐	๑๗,๐๐๐	๑๗,๐๐๐	๑๗,๐๐๐	กองสวัสดิการสังคม
๒๗	แผนงานการศึกษา	ครุภัณฑ์	ครุภัณฑ์สำนักงาน	โต๊ะทำงานพร้อมเก้าอี้ จำนวน ๑๓ ชุด ตั้งจ่ายตามราคาท้องตลาดเนื่องจากไม่มีในบัญชีมาตรฐานครุภัณฑ์	๕๘,๕๐๐					กองการศึกษา

บัญชีครุภัณฑ์

แผนพัฒนาพัฒนาท้องถิ่น (พ.ศ.๒๕๖๖-๒๕๗๐)

เทศบาลตำบลลำโรงใหม่ อำเภอละหานทราย จังหวัดบุรีรัมย์

ที่	แผนงาน	หมวด	ประเภท	เป้าหมาย (ผลผลิตของครุภัณฑ์)	งบประมาณ					หน่วยงาน รับผิดชอบหลัก
					๒๕๖๖ (บาท)	๒๕๖๗ (บาท)	๒๕๖๘ (บาท)	๒๕๖๙ (บาท)	๒๕๗๐ (บาท)	
๒๘	แผนงานการศึกษา	ครุภัณฑ์	ครุภัณฑ์คอมพิวเตอร์	จัดซื้อเครื่องพิมพ์เลเซอร์หรือ LED ขาวดำ ชนิด Network จำนวน ๑ เครื่อง ตั้งจ่ายตามเกณฑ์ราคากลางและคุณลักษณะพื้นฐานครุภัณฑ์คอมพิวเตอร์	๘,๙๐๐	๘,๙๐๐	๘,๙๐๐	๘,๙๐๐	๘,๙๐๐	กองการศึกษา
๒๙	แผนงานการศึกษา	ครุภัณฑ์	ครุภัณฑ์คอมพิวเตอร์	เครื่องคอมพิวเตอร์ All In One สำหรับงานสำนักงาน จำนวน ๑ เครื่อง ตั้งจ่ายตามเกณฑ์ราคากลางและคุณลักษณะพื้นฐานครุภัณฑ์คอมพิวเตอร์	๑๗,๐๐๐	๑๗,๐๐๐	๑๗,๐๐๐	๑๗,๐๐๐	๑๗,๐๐๐	กองการศึกษา
๓๐	แผนงานการศึกษา	ครุภัณฑ์	โฆษณาและเผยแพร่	โทรทัศน์ DDTV ให้กับศูนย์พัฒนาเด็กเล็กทั้ง ๔ ศูนย์ จำนวน ๔ เครื่อง ตั้งจ่ายตามราคาท้องตลาดเนื่องจากไม่มีในบัญชีมาตรฐานครุภัณฑ์	๑๒๔,๐๐๐					กองการศึกษา
๓๑	แผนงานสาธารณสุข	ครุภัณฑ์	ครุภัณฑ์สำนักงาน	โต๊ะทำงานพร้อมเก้าอี้ จำนวน ๕ ชุด ตั้งจ่ายตามราคาท้องตลาดเนื่องจากไม่มีในบัญชีมาตรฐานครุภัณฑ์	๒๗,๕๐๐					กองสาธารณสุข และ สิ่งแวดล้อม
๓๒	แผนงานสาธารณสุข	ครุภัณฑ์	ครุภัณฑ์คอมพิวเตอร์	เครื่องคอมพิวเตอร์ All In One สำหรับงานสำนักงาน จำนวน ๑ เครื่อง ตั้งจ่ายตามเกณฑ์ราคากลางและคุณลักษณะพื้นฐานครุภัณฑ์คอมพิวเตอร์	๑๗,๐๐๐	๑๗,๐๐๐	๑๗,๐๐๐	๑๗,๐๐๐	๑๗,๐๐๐	กองสาธารณสุข และ สิ่งแวดล้อม
๓๓	แผนงานสาธารณสุข	ครุภัณฑ์	ครุภัณฑ์คอมพิวเตอร์	จัดซื้อเครื่องพิมพ์เลเซอร์หรือ LED ขาวดำ ชนิด Network	๘,๙๐๐	๘,๙๐๐	๘,๙๐๐	๘,๙๐๐	๘,๙๐๐	กองสาธารณสุข และ

คุณลักษณะพื้นฐานครุภัณฑ์คอมพิวเตอร์

แบบ ผ. ๐๓

บัญชีครุภัณฑ์

แผนพัฒนาพัฒนาท้องถิ่น (พ.ศ.๒๕๖๖-๒๕๗๐)

เทศบาลตำบลลำโรงใหม่ อำเภอละหานทราย จังหวัดบุรีรัมย์

ที่	แผนงาน	หมวด	ประเภท	เป้าหมาย (ผลผลิตของครุภัณฑ์)	งบประมาณ					หน่วยงาน รับผิดชอบหลัก
					๒๕๖๖ (บาท)	๒๕๖๗ (บาท)	๒๕๖๘ (บาท)	๒๕๖๙ (บาท)	๒๕๗๐ (บาท)	
๔๐	แผนงานอุตสาหกรรมและการโยธา	ครุภัณฑ์	ครุภัณฑ์คอมพิวเตอร์	เครื่องคอมพิวเตอร์ All In One สำหรับงานสำนักงาน จำนวน ๑ เครื่อง ตั้งจ่ายตามเกณฑ์ราคากลางและคุณลักษณะพื้นฐาน ครุภัณฑ์คอมพิวเตอร์	๑๗,๐๐๐	๑๗,๐๐๐	๑๗,๐๐๐	๑๗,๐๐๐	๑๗,๐๐๐	กองช่าง
๔๑	แผนงานอุตสาหกรรมและการโยธา	ครุภัณฑ์	ครุภัณฑ์ยานพาหนะ และขนส่ง	เพื่อจัดหารถยนต์ ๔ ประตู จำนวน ๑ คัน ตามมาตรฐานครุภัณฑ์ตามมาตรฐานครุภัณฑ์		๘๕๔,๐๐๐				กองช่าง
๔๒	แผนงานบริหารทั่วไป	ครุภัณฑ์	ครุภัณฑ์สำนักงาน	ตู้ไม้โซฟา จำนวน ๑ หลัง ตั้งจ่ายตามราคาท้องตลาดเนื่องจากไม่มีในบัญชีมาตรฐานครุภัณฑ์	๕,๐๐๐					สำนักปลัด
๔๓	แผนงานสาธารณสุข	ครุภัณฑ์		เครื่องฟนหมอกควัน จำนวน ๓ เครื่อง ตามมาตรฐานครุภัณฑ์ตามมาตรฐานครุภัณฑ์	๑๗๗,๐๐๐					กองสาธารณสุข และ สิ่งแวดล้อม

รวม	๔๓ โครงการ				๑,๓๗๑,๔๖๐	๒,๕๓๑,๙๐๐	๘๒๓,๙๐๐	๘๒๓,๙๐๐	๘๒๓,๙๐๐	

ส่วนที่ ๔

การติดตามและประเมินผล

๔.๑ การติดตามและประเมินผลยุทธศาสตร์

ระเบียบกระทรวงมหาดไทย ว่าด้วยการจัดทำแผนพัฒนาขององค์กรปกครองส่วนท้องถิ่น พ.ศ. ๒๕๔๘ และที่แก้ไขเพิ่มเติมถึง (ฉบับที่ ๓) พ.ศ. ๒๕๖๑ ได้กำหนดให้องค์กรปกครองส่วนท้องถิ่นมีอำนาจและหน้าที่ในการจัดทำแผนพัฒนาท้องถิ่น เพื่อใช้เป็นกรอบในการจัดทำงบประมาณรายจ่ายประจำปี งบประมาณรายจ่ายเพิ่มเติม และงบประมาณจากเงินสะสมในช่วงของแผนนั้น รวมทั้งวางแนวทางเพื่อให้มีการปฏิบัติให้บรรลุวัตถุประสงค์ตามโครงการพัฒนาที่กำหนดไว้ในแผนพัฒนาท้องถิ่น ซึ่งแผนพัฒนาท้องถิ่น หมายความว่า แผนพัฒนาขององค์กรปกครองส่วนท้องถิ่น ที่กำหนด วิสัยทัศน์ ประเด็นยุทธศาสตร์ เป้าประสงค์ ตัวชี้วัด ค่าเป้าหมาย และกลยุทธ์ โดยสอดคล้องกับแผนพัฒนาจังหวัด ยุทธศาสตร์การพัฒนาขององค์กรปกครองส่วนท้องถิ่นในเขตจังหวัด แผนพัฒนาอำเภอ แผนพัฒนาตำบล แผนพัฒนาหมู่บ้านหรือแผนชุมชน อันมีลักษณะเป็นการกำหนดรายละเอียดแผนงานโครงการพัฒนา ที่จัดทำขึ้นสำหรับปีงบประมาณแต่ละปี ซึ่งมีความต่อเนื่องและเป็นแผนก้าวหน้า และให้หมายความรวมถึงการเพิ่มเติมหรือเปลี่ยนแปลงแผนพัฒนาท้องถิ่น จึงมีการกำหนดยุทธศาสตร์การพัฒนาขององค์กรปกครองส่วนท้องถิ่นในเขตจังหวัดขึ้น ตามกระบวนการพิจารณาจากประชาคมท้องถิ่นระดับจังหวัด ร่วมกับคณะกรรมการพัฒนาองค์การบริหารส่วนจังหวัด คณะกรรมการประสานแผนพัฒนาท้องถิ่นระดับจังหวัด ผู้แทนองค์กรปกครองส่วนท้องถิ่นในเขตจังหวัด ร่วมกันจัดทำ ทบทวน หรือเปลี่ยนแปลงยุทธศาสตร์การพัฒนาขององค์กรปกครองส่วนท้องถิ่นในเขตจังหวัด เพื่อให้การจัดทำแผนพัฒนาขององค์กรปกครองส่วนท้องถิ่นเกิดประสิทธิภาพ ประสิทธิผล โดยนำยุทธศาสตร์การพัฒนาขององค์กรปกครองส่วนท้องถิ่นในเขตจังหวัดไปใช้เป็นแนวทางในการจัดทำแผนพัฒนาท้องถิ่นของตนเองได้ต่อไป และเพื่อให้สามารถบูรณาการกับแผนพัฒนาจังหวัด แผนปฏิบัติการราชการประจำปีของจังหวัดและตอบสนองความต้องการของประชาชนอันจะนำไปสู่การจัดทำงบประมาณ ที่มีประสิทธิภาพในท้องถิ่นได้อย่างแท้จริง เป็นเครื่องมือในการพัฒนาท้องถิ่นให้เข้มแข็ง เกิดประโยชน์สูงสุดต่อประชาชนในท้องถิ่น

ดังนั้น องค์กรปกครองส่วนท้องถิ่น จึงต้องกำหนดยุทธศาสตร์การพัฒนาขององค์กรปกครองส่วนท้องถิ่นให้สอดคล้องยุทธศาสตร์การพัฒนาขององค์กรปกครองส่วนท้องถิ่นในเขตจังหวัด เพื่อนำไปสู่การ บูรณาการร่วมกัน ให้เกิดความสอดคล้องกับแผนพัฒนาจังหวัด สามารถเชื่อมโยงไปสู่แผนพัฒนากลุ่มจังหวัด แผนพัฒนาภาค แผนพัฒนาเศรษฐกิจและสังคมแห่งชาติ ฉบับที่ ๑๒ แผนยุทธศาสตร์ชาติ ๒๐ ปี ไทยแลนด์ ๔.๐ และในการจัดทำแผนพัฒนาท้องถิ่น (พ.ศ. ๒๕๖๖ – ๒๕๗๐) จะต้องมีการติดตามและประเมินผลยุทธศาสตร์ ตามระเบียบกระทรวงมหาดไทย ว่าด้วยการจัดทำแผนขององค์กรปกครองส่วนท้องถิ่น พ.ศ. ๒๕๔๘ และที่แก้ไขเพิ่มเติมถึง (ฉบับที่ ๓) พ.ศ. ๒๕๖๑ โดยคณะกรรมการติดตามและประเมินผลแผนพัฒนาท้องถิ่น จะต้องดำเนินการติดตามและประเมินผลยุทธศาสตร์ ซึ่งเป็นส่วนหนึ่งของการติดตามและประเมินผลแผนพัฒนาแผนพัฒนาท้องถิ่น โดยใช้เครื่องมือในการติดตามและประเมินผลยุทธศาสตร์ ดังนี้

แนวทางการพิจารณาการติดตามและประเมินผลยุทธศาสตร์เพื่อความสอดคล้องแผนพัฒนาท้องถิ่น ตามระเบียบกระทรวงมหาดไทย ว่าด้วยการจัดทำแผนขององค์กรปกครองส่วนท้องถิ่น พ.ศ. ๒๕๔๘ แก้ไขเพิ่มเติม (ฉบับที่ ๓) พ.ศ. ๒๕๖๑ ประกอบด้วย

- ๑.๑ ข้อมูลสภาพทั่วไปและข้อมูลพื้นฐานขององค์กรปกครองส่วนท้องถิ่น ๒๐ คะแนน
- ๑.๒ การวิเคราะห์สภาพการณ์และศักยภาพ ๑๕ คะแนน

๑.๓ ยุทธศาสตร์ ๖๕ คะแนน ประกอบด้วย

- (๑) ยุทธศาสตร์ขององค์กรปกครองส่วนท้องถิ่น ๑๐ คะแนน
- (๒) ยุทธศาสตร์ขององค์กรปกครองส่วนท้องถิ่นในเขตจังหวัด ๑๐ คะแนน
- (๓) ยุทธศาสตร์จังหวัด ๑๐ คะแนน
- (๔) วิสัยทัศน์ ๕ คะแนน
- (๕) กลยุทธ์ ๕ คะแนน
- (๖) เป้าประสงค์ของแต่ละประเด็นกลยุทธ์ ๕ คะแนน
- (๗) จุดยืนทางยุทธศาสตร์ ๕ คะแนน
- (๘) แผนงาน ๕ คะแนน
- (๙) ความเชื่อมโยงของยุทธศาสตร์ในภาพรวม ๕ คะแนน
- (๑๐) ผลผลิต/โครงการ ๕ คะแนน

คะแนนรวม ๑๐๐ คะแนน เกณฑ์ที่ควรได้เพื่อให้เกิดความสอดคล้องและขับเคลื่อนการพัฒนาท้องถิ่นของ องค์กรปกครองส่วนท้องถิ่น ไม่ควรน้อยกว่าร้อยละ ๘๐ (๘๐ คะแนน) ประเด็นการพิจารณาและรายละเอียดหลักเกณฑ์การพิจารณาตามรูปแบบที่กระทรวงมหาดไทยกำหนด

๒. การติดตามและประเมินผลโครงการ

แนวทางการพิจารณาการติดตามและประเมินผลโครงการเพื่อความสอดคล้องแผนพัฒนาท้องถิ่น ประกอบด้วย ๒.๑ การสรุปสถานการณ์การพัฒนา ๑๐ คะแนน

๒.๒ การประเมินผลการนำแผนพัฒนาท้องถิ่นสู่ปฏิบัติในเชิงปริมาณ ๑๐ คะแนน

๒.๓ การประเมินผลการนำแผนพัฒนาท้องถิ่นสู่ปฏิบัติในเชิงคุณภาพ ๑๐ คะแนน

๒.๔ ยุทธศาสตร์และแผนงาน ๑๐ คะแนน

๒.๕ โครงการพัฒนา ๖๐ คะแนน ประกอบด้วย

- (๑) ความชัดเจนของชื่อโครงการ ๕ คะแนน
- (๒) กำหนดวัตถุประสงค์สอดคล้องกับโครงการ ๕ คะแนน
- (๓) เป้าหมาย (ผลผลิตของโครงการ) มีความชัดเจนนำไปสู่การตั้งงบประมาณได้ถูกต้อง ๕ คะแนน
- (๔) โครงการมีความสอดคล้องกับยุทธศาสตร์ชาติ ๒๐ ปี ๕ คะแนน
- (๕) เป้าหมาย(ผลผลิตของโครงการ)มีความสอดคล้องกับแผนพัฒนาเศรษฐกิจและสังคมแห่งชาติ ฉบับที่ ๑๒ ๕ คะแนน
- (๖) โครงการมีความสอดคล้องกับ Thailand ๔.๐ ๕ คะแนน
- (๗) โครงการสอดคล้องกับยุทธศาสตร์จังหวัด ๕ คะแนน
- (๘) โครงการแก้ไขปัญหาความยากจนหรือการเสริมสร้างให้ประเทศชาติมั่นคง มั่งคั่ง ยั่งยืน ภายใต้ หลักปรัชญา ๕ คะแนน
- (๙) งบประมาณ มีความสอดคล้องกับเป้าหมาย (ผลผลิตของโครงการ) ๕ คะแนน
- (๑๐) มีการประมาณการราคาถูกต้องตามหลักวิธีการงบประมาณ ๕ คะแนน
- (๑๑) มีการกำหนดตัวชี้วัด (KPI) และสอดคล้องกับวัตถุประสงค์และผลที่คาดว่าจะได้รับ ๕ คะแนน
- (๑๒) ผลที่คาดว่าจะได้รับ สอดคล้องกับวัตถุประสงค์ ๕ คะแนน

คะแนนรวม ๑๐๐ คะแนน เกณฑ์ที่ควรได้เพื่อให้เกิดความสอดคล้องและขับเคลื่อนการพัฒนาท้องถิ่น ขององค์กรปกครองส่วนท้องถิ่น ไม่ควรน้อยกว่าร้อยละ ๘๐ (๘๐ คะแนน) ประเด็นการพิจารณาและรายละเอียดหลักเกณฑ์การพิจารณาตามรูปแบบที่กระทรวงมหาดไทยกำหนด

๓. สรุปผลการพัฒนาท้องถิ่น

ตามที่เทศบาลตำบลลำไ้ใหม่ได้ดำเนินการจัดทำแผนพัฒนาท้องถิ่นขึ้นมาเพื่อใช้เป็นเครื่องมือ ในการพัฒนาพื้นที่และประชาชนในเขตเทศบาลตำบลลำไ้ใหม่ให้บรรลุตามเป้าหมายที่วางไว้ โดยให้เกิด ประสิทธิภาพ ประสิทธิผลสูงสุดในการแก้ไขปัญหาให้กับประชาชน การจัดทำแผนพัฒนาท้องถิ่นนั้นจะต้องมี การติดตามและ ประเมินแผนพัฒนาท้องถิ่นโดยใช้เครื่องมือในการติดตามและประเมินผลใน มีดังนี้

๑. แนวทางการพิจารณาการติดตามและประเมินผลยุทธศาสตร์เพื่อความสอดคล้อง แผนพัฒนาท้องถิ่น
๒. แนวทางการพิจารณาการติดตามและประเมินผลโครงการเพื่อความสอดคล้องแผนพัฒนา ท้องถิ่น
๓. แนวทางการพิจารณาการติดตามและประเมินผลยุทธศาสตร์เพื่อความสอดคล้อง แผนพัฒนาท้องถิ่นของ องค์การปกครองส่วนท้องถิ่น
๔. แนวทางเบื้องต้นในการให้คะแนนแนวทางการพิจารณาการติดตามและประเมินผล ยุทธศาสตร์เพื่อ ความสอดคล้องแผนพัฒนาท้องถิ่นขององค์การปกครองส่วนท้องถิ่น
๕. แนวทางการพิจารณาการติดตามและประเมินผลโครงการเพื่อความสอดคล้องแผนพัฒนา ท้องถิ่นของ องค์การปกครองส่วนท้องถิ่น
๖. แนวทางเบื้องต้นในการให้คะแนนแนวทางการพิจารณาการติดตามและประเมินผล โครงการเพื่อความ สอดคล้องแผนพัฒนาท้องถิ่นขององค์การปกครองส่วนท้องถิ่น

๓.๑ การวัดผลในเชิงปริมาณและเชิงคุณภาพ

(๑) การวัดผลในเชิงปริมาณ

ตามที่เทศบาลได้ดำเนินการจัดทำแผนพัฒนาขึ้นมาเพื่อใช้เป็นเครื่องมือในการพัฒนาเทศบาลให้ บรรลุเป้าหมายที่วางไว้ เกิดประสิทธิภาพประสิทธิผลสูงสุดในการแก้ไขปัญหาให้กับประชาชน ในการจัดทำ แผนพัฒนานั้นจะต้องมีการติดตามและประเมินแผนพัฒนา ตามระเบียบกระทรวงมหาดไทย ว่าด้วยการจัดทำแผน ขององค์การปกครองส่วนท้องถิ่น พ.ศ. ๒๕๔๘ แก้ไขเพิ่มเติม (ฉบับที่ ๓) พ.ศ. ๒๕๖๑ โดยคณะกรรมการติดตามและ ประเมินแผนพัฒนาเป็นผู้ดำเนินการติดตามและประเมินผลแผนพัฒนา ซึ่งคณะกรรมการจะต้องดำเนินการกำหนด แนวทาง วิธีการในการติดตามและประเมินผลแผนพัฒนา ดำเนินการติดตามและประเมินผลแผนพัฒนา รายงานผล และเสนอความเห็นซึ่งได้จากการติดตามและประเมินผลแผนพัฒนาต่อผู้บริหารท้องถิ่น เพื่อให้ผู้บริหารท้องถิ่น เสนอต่อสภาท้องถิ่น และคณะกรรมการพัฒนาท้องถิ่น พร้อมทั้งประกาศผลการติดตามและประเมินผลแผนพัฒนา ให้ประชาชนในท้องถิ่นทราบในที่เปิดเผยภายในสิบห้าวันนับแต่วันรายงานผลและเสนอความเห็นดังกล่าวและต้อง ปิดประกาศไว้เป็นระยะเวลาไม่น้อยกว่าสามสิบวันโดยอย่างน้อยปีละหนึ่งครั้งภายในเดือนธันวาคมของทุกปี

โดยเครื่องมือที่ใช้ในการติดตามและประเมินผลในเชิงปริมาณ มีดังนี้

- แบบที่ ๑ การกำกับกรจัดทำแผนยุทธศาสตร์ขององค์การปกครองส่วนท้องถิ่น
- แบบที่ ๒ แบบติดตามผลการดำเนินงานขององค์การปกครองส่วนท้องถิ่น
- แบบที่ ๓/๑ แบบประเมินผลการดำเนินงานตามแผนยุทธศาสตร์
- แบบประเมินคุณภาพของแผนพัฒนา

การติดตามและประเมินผลด้วยระบบ e-plan (www.dla.go.th)

(๒) การวัดผลในเชิงคุณภาพ

การจัดผลเชิงคุณภาพ เทศบาลใช้การสำรวจความพึงพอใจในการวัดผลเชิงคุณภาพโดยภาพรวม โดยได้มีการประเมินความพึงพอใจ ซึ่งการประเมินความพึงพอใจทำให้ทราบถึงผลเชิงคุณภาพในการดำเนินงานของ เทศบาลในภาพรวม

โดยเครื่องมือที่ใช้ในการประเมินความพึงพอใจ มีดังนี้

- แบบที่ ๓/๒ แบบประเมินความพึงพอใจต่อผลการดำเนินงานของเทศบาล
- แบบที่ ๓/๓ แบบประเมินความพึงพอใจของประชาชนที่มีต่อการให้บริการ

๔.๔ ข้อเสนอแนะในการจัดทำแผนพัฒนาท้องถิ่นในอนาคต

(๑) ผลกระทบนำไปสู่ออนาคต

(๑.๑) ปัญหาสาธารณสุขต่างๆ ที่เกิดขึ้นในองค์กรปกครองส่วนท้องถิ่น อันได้แก่ ภัยแล้ง วาตภัย น้ำท่วม อัคคีภัย ภัยจากช้างป่า ที่เกิดขึ้นและส่งผลกระทบต่อประชาชนในพื้นที่ เกิดความเสียหายทั้งชีวิตและทรัพย์สิน แนวทางการแก้ไข คือพิจารณาวางแผนการดำเนินการป้องกัน ก่อนเกิดเหตุ ระหว่างเกิดเหตุ หลังเกิดเหตุ บรรจุแผนงาน โครงการ กิจกรรม การให้ความช่วยเหลือต่างๆ มีศูนย์ช่วยเหลือประชาชนขององค์กรปกครองส่วนท้องถิ่น เพื่อสามารถดำเนินการได้ทันทั่วถึง

(๑.๒) ปัญหาโรคระบาดที่เกิดจากคน เกิดจากสัตว์ ที่ส่งผลอันตราย หรือต่อชีวิตประชาชน และสัตว์ต่างๆ ในตำบล ซึ่งได้แก่ โรคติดเชื้อไวรัสโคโรนา ๒๐๑๙ (COVID-๑๙) โรคไข้หวัดใหญ่ ไข้หวัดนก โรคมือเท้าปาก ที่เกิดขึ้นกับเด็กๆ โรคพิษสุนัขบ้า แนวทางการแก้ไขปัญหา คือ ฝึกอบรม ประชาสัมพันธ์ รมณรงค์การป้องกัน ลงพื้นที่ระงับการเกิดโรคระบาด การทำลาย การรักษา

(๑.๓) ปัญหาประชาชนมีรายได้น้อย การศึกษาต่ำ ประชาชนในตำบลยังมีคนรายได้น้อย มีหนี้สินเยอะ ไม่เพียงพอในการดำรงชีวิต ค่าครองชีพสูง แนวทางการแก้ไขปัญหา ให้ความรู้เกี่ยวกับการประกอบอาชีพ สาธิตการประกอบอาชีพ ช่วยเหลือประชาชนซ่อมแซมบ้านคนจน ผู้มีรายได้น้อย ส่งเสริมด้านการศึกษา โดยการจัดบริการสาธารณสุขด้านการศึกษา สนับสนุนกิจกรรมต่างๆ ให้กับเด็กนักเรียน จ้างเด็กนักเรียนในช่วงปิดภาคเรียนเพื่อมีรายได้

(๑.๔) ปัญหายาเสพติดในตำบล ในพื้นที่ยังไม่พบว่ามีการค้ายาเสพติด และยังไม่พบรายงานว่ามีผู้ติดยาเสพติด แต่เพื่อเป็นการป้องกัน มีแนวทางการป้องกัน โดยการลงพื้นที่ค้นหา การอบรมให้ความรู้แก่เด็กและเยาวชน การรณรงค์ป้องกัน การให้ความรู้กับประชาชนได้ทราบถึงโทษของยาเสพติด

(๑.๕) ปัญหาการสัญจรไปมาในการขนส่งผลผลิตทางการเกษตร ของประชาชนในตำบล เนื่องจากในตำบลด้านโครงสร้างพื้นฐาน เส้นทางคมนาคมทางการเกษตรบางหมู่บ้านยังเป็น ถนนดิน ถนนลูกรัง ช่วงฤดูฝนถนนลื่น เป็นหลุมเป็นบ่อ เกิดปัญหาในการสัญจรไปมาของประชาชน เสี่ยงต่อการเกิดอุบัติเหตุ การคมนาคมล่าช้า แนวทางการแก้ไข จัดทำแผนงาน โครงการก่อสร้างถนนในเส้นทางเกษตรที่สำคัญ พิจารณาเสนอสนับสนุนจากหน่วยงานอื่น

(๒) ข้อสังเกต ข้อเสนอแนะ ผลจากการพัฒนา

(๒.๑) ข้อสังเกต จากการสำรวจข้อมูล การลงพื้นที่ในตำบล จะเห็นว่าประชาชนยังมีปัญหาที่ต้องดำเนินการแก้ไขอยู่มาก ดังนี้ ด้านการศึกษา สาธารณสุข ความมั่นคงปลอดภัยในชีวิตและทรัพย์สิน การศาสนา ศิลปวัฒนธรรม ประเพณี กีฬา สถานที่ผ่อนหย่อนใจ สวัสดิการสังคม การเกษตร เศรษฐกิจ อุตสาหกรรม การพัฒนาอาชีพ เส้นทางคมนาคมขนส่ง/ไฟฟ้า/น้ำประปา/แหล่งน้ำเพื่ออุปโภค – บริโภค ด้านทรัพยากรและสิ่งแวดล้อม ขยะมูลฝอยและสิ่งปฏิกูล จากปัญหาด้านต่างๆ ประชาชนไม่สามารถแก้ไขปัญหาเองได้ จึงต้องเสนอให้องค์กรปกครองส่วนท้องถิ่นแก้ไข ทำให้มีการเสนอโครงการเข้ามาเป็นจำนวนมาก ซึ่งงบประมาณขององค์กรปกครองส่วนท้องถิ่นนั้นมีจำกัดไม่เพียงพอต่อการจัดการได้

(๒.๒) ข้อเสนอแนะ จากข้อสังเกตดังกล่าว มีข้อเสนอแนะในการแก้ไขปัญหาต่างๆ ดังนี้ ปัญหาต่างๆ ที่ถูกเสนอมายังองค์กรปกครองส่วนท้องถิ่น นั้น ควรนำมาพิจารณาจัดลำดับความสำคัญโดยประชาคมท้องถิ่น ซึ่งมีหลายภาคส่วน ประกอบไปด้วย คณะกรรมการพัฒนาขององค์กรปกครองส่วนท้องถิ่น สมาชิกสภาท้องถิ่น ผู้นำหมู่บ้าน ตัวแทนส่วนราชการ รัฐวิสาหกิจ หน่วยงานที่เกี่ยวข้อง ประชาชนทั่วไป ร่วมกันพิจารณาจัดลำดับความสำคัญของโครงการ และพิจารณาบรรจุเข้าแผนพัฒนาท้องถิ่นต่อไป กรณีโครงการที่เกินศักยภาพให้องค์กรปกครองส่วนท้องถิ่นเสนอขอรับการสนับสนุนจากหน่วยงานอื่น

(๒.๓) ผลจากการพัฒนา จากการพัฒนาที่ผ่านมาพบว่าองค์กรปกครองส่วนท้องถิ่นได้แก้ไข ปัญหาให้กับประชาชนได้ในหลายเรื่อง และครอบคลุมทุกด้าน มีผลการประเมินอยู่ในเกณฑ์ที่ดี ประชาชนมีความ พึงพอใจ แต่ก็ยังมีปัญหาที่จะต้องแก้ไขต่อไป ไม่ว่าจะเป็นด้านสิ่งแวดล้อมของโรงรับซื้อยางพาราการส่งกลิ่นเหม็น รำคาญ
