

# สารบัญ

	หน้า
คำนำ	๑
สารบัญ	2
นิยามศัพท์	
บทที่ 1 บทนำ	1
วัตถุประสงค์	
2	
แผนที่เทศบาลตำบลลำโรงใหม่	3
บทที่ 2 ข้อมูลพื้นฐานของเทศบาลตำบลลำโรงใหม่	4
2.1 ลักษณะทางภูมิศาสตร์	4
2.2 ประชากร	
4	
2.3 ลักษณะการประกอบอาชีพ	4
2.4 สถิติการเกิดสาธารณภัย	5
2.5 ข้อมูลความเสี่ยงภัย	6
2.6 การประเมินความเสี่ยงภัยของเทศบาลตำบลลำโรงใหม่	7
บทที่ 3 การจัดตั้งกองอำนาจการป้องกันและบรรเทาสาธารณภัยในเขตพื้นที่	
8	
4.1 องค์กรปฏิบัติ	
3.1 องค์กรปฏิบัติ	
8	
3.2 โครงสร้างและหน้าที่ของกองอำนาจการป้องกันและบรรเทาสาธารณภัย	9
บทที่ 4 การปฏิบัติก่อนเกิดสาธารณภัย	
11	
4.1 วัตถุประสงค์	
11	
4.2 หลักการปฏิบัติ	
12	
4.2.1 การป้องกันและลดผลกระทบ	
12	
4.2.2 การเตรียมความพร้อม	13
4.2.3 การอพยพ	
16	
บทที่ 5 การปฏิบัติขณะเกิดภัย	
18	

18	5.1	วัตถุประสงค์	
18	5.2	ระดับความรุนแรงของสาธารณภัย	
19	5.3	หลักการปฏิบัติ	
	5.3.1	การเตรียมพร้อมรับสถานการณ์	19
		(1) การเฝ้าระวังและติดตามสถานการณ์	
		(2) การประเมินสถานการณ์	
		(3) การแจ้งเตือนภัย	
22	5.3.2	การปฏิบัติในภาวะฉุกเฉิน	

## หน้า

	บทที่ 6	การปฏิบัติหลังเกิดภัย	30
30	6.1	วัตถุประสงค์	
	6.2	หลักการปฏิบัติ	
	6.3	การปฏิบัติ	
	6.3.1	การฟื้นฟูผู้ประสบภัย	31
	6.3.2	การฟื้นฟูโครงสร้างพื้นฐานและสิ่งสาธารณประโยชน์ต่างๆ	33
	6.3.3	การติดตามและประเมินผล	34
36	บทที่ 7	การสื่อสาร	
	ภาคผนวก		
	ก.	แผนงาน/โครงการจัดให้มีเครื่องหมาย สัญญาณหรือสิ่งอื่นใดในการแจ้งให้ประชาชน	
	ข.	ข้อมูลประชากรในพื้นที่	
	ค.	ข้อมูลเศรษฐกิจที่สำคัญ	
	ฅ.	สถานที่สำคัญในเขต	
	ง.	บัญชีรายชื่อองค์กรสาธารณกุศล	
	จ.	บัญชีเครื่องจักรกล ยานพาหนะ และเครื่องมืออุปกรณ์ที่ใช้งานป้องกันและบรรเทาสาธารณภัย แบบบูรณาการ	

- จ. รายชื่อเจ้าหน้าที่ องค์กรเครือข่าย และอาสาสมัคร
  - ข. บัญชียานพาหนะเพื่อการอพยพ
  - ช. พื้นที่ปลอดภัยที่สามารถใช้เป็นศูนย์พักพิงชั่วคราว
  - ฅ. แบบรายงานเหตุด่วนสาธารณภัย
  - ญ. องค์กรปฏิบัติในศูนย์อำนวยความสะดวก
  - ฎ. แบบรายงานสถานการณ์ภัย
  - ฏ. หนังสือรับรองผู้ประสบภัย
-

# คำนำ

สถานการณ์สาธารณสุขในปัจจุบันมีแนวโน้มเกิดขึ้นอย่างต่อเนื่องและซับซ้อนมากขึ้น มีสาเหตุเนื่องจากความแปรปรวนของสภาพภูมิอากาศของโลก ความเสื่อมโทรมของทรัพยากรธรรมชาติ ประกอบกับการเปลี่ยนแปลงโครงสร้างของสังคมไทยจากสังคมชนบทไปสู่สังคมเมืองอย่างรวดเร็ว ทำให้ประชาชนมีโอกาส อยู่ใน พื้นที่เสี่ยงภัยเพิ่มมากขึ้น ส่งผลให้ความเสียหายจากสาธารณสุขที่ความรุนแรงมากยิ่งขึ้น ทั้งภัยที่เกิดจากธรรมชาติ เช่น ภัยน้ำท่วม ภัยแล้ง และภัยที่เกิดจากการกระทำของมนุษย์ เช่น อัคคีภัย ภัยจากการคมนาคมขนส่ง อุบัติภัย และภัยจากสารเคมีและวัตถุอันตราย เป็นต้น

องค์กรปกครองส่วนท้องถิ่นเป็นหน่วยงานที่มีความใกล้ชิดกับประชาชน และมีบทบาทภารกิจ ในการให้ความช่วยเหลือและบรรเทาภัยในลำดับแรกก่อนที่หน่วยงานภายนอกจะเข้าไปให้ความช่วยเหลือ ประกอบกับพระราชบัญญัติป้องกันและบรรเทาสาธารณภัย พ.ศ. ๒๕๕๐ มาตรา ๒๐ กำหนดให้องค์กรปกครองส่วนท้องถิ่นแห่งพื้นที่มีหน้าที่ป้องกันและบรรเทาสาธารณภัยในเขตพื้นที่ของตน โดยมีผู้บริหารท้องถิ่นขององค์กรปกครองส่วนท้องถิ่นแห่งพื้นที่นั้นเป็นผู้รับผิดชอบในฐานะผู้อำนวยการป้องกันและบรรเทาสาธารณภัยแห่งพื้นที่ (องค์การบริหารส่วนตำบล/เทศบาล/เมืองพัทยา) ทำหน้าที่อำนวยความสะดวก ภูมิปัญญา รวบรวมทั้งจัดตั้งศูนย์ปฏิบัติการฉุกเฉินท้องถิ่นและเผชิญเหตุเมื่อเกิดสาธารณภัยขึ้น โดยมีผู้อำนวยการท้องถิ่น เป็นผู้ควบคุมและสั่งการเพื่อทำหน้าที่จัดการสาธารณภัยที่เกิดขึ้นจนกว่าสถานการณ์จะกลับเข้าสู่ภาวะปกติ พร้อมทั้งจัดทำแผนปฏิบัติการในการป้องกันและบรรเทาสาธารณภัยขององค์กรปกครองส่วนท้องถิ่นที่ตนเองรับผิดชอบ จึงถือเป็นภารกิจสำคัญขององค์กรปกครองส่วนท้องถิ่นที่จะต้องเตรียมความพร้อมในการป้องกันและบรรเทาสาธารณภัย รวมถึงการพัฒนาขีดความสามารถในการเผชิญเหตุและให้ความช่วยเหลือผู้ประสบภัย หลังจากสถานการณ์สิ้นสุดลง

ดังนั้น เทศบาลตำบลลำปางใหม่ จึงได้จัดทำแผนปฏิบัติการในการป้องกันและบรรเทาสาธารณภัยขึ้น เพื่อเป็นแนวทางปฏิบัติในการเตรียมความพร้อม การแจ้งเตือนภัย

และการดำเนินการช่วยเหลือให้แก่หน่วยงาน ในระดับท้องถิ่นร่วมกับหน่วยงานต่างๆ ในพื้นที่รับผิดชอบและพื้นที่ข้างเคียง ตั้งแต่ก่อนเกิดภัย ขณะเกิดภัย และภายหลังเกิดภัย ทุ ก ตั อ ง ต า ม ก ฎ ระเบียบบที่ เกี่ยว ข้อง รวมทั้งมีความเชื่อมโยงกับแผนการป้องกันและบรรเทาสาธารณภัยอำเภอ พ.ศ. ๒๕๕๘ แผนการป้องกันและบรรเทาสาธารณภัยจังหวัด พ.ศ. ๒๕๕๘ และสอดคล้องกับแผนการป้องกันและบรรเทาสาธารณภัยแห่งชาติ พ.ศ. ๒๕๕๘ และแผนต่างๆ ที่เกี่ยวข้อง เพื่อป้องกันและลดความสูญเสียต่อชีวิต และทรัพย์สิน รวมถึงผลกระทบต่อทางเศรษฐกิจของประเทศอย่างมีประสิทธิภาพต่อไป

(.....)

นายกเทศมนตรีตำบลสำโรงใหม่  
ผู้อำนวยการท้องถิ่น

## นิยามศัพท์

**การป้องกัน (Prevention)** หมายถึง มาตรการและกิจกรรมต่างๆ ที่กำหนดขึ้นล่วงหน้า ทั้งทางด้านโครงสร้าง (Structural Approach) และที่ไม่ใช่ด้านโครงสร้าง (Non Structural Approach) เพื่อลดหรือควบคุมผลกระทบในทางลบจากสาธารณภัย

**การลดผลกระทบ (Mitigation)** หมายถึง กิจกรรมหรือวิธีการต่างๆ เพื่อหลีกเลี่ยงและลดผลกระทบทางลบจากสาธารณภัย และยังหมายถึงการลดและป้องกันมิให้เกิดเหตุหรือลดโอกาสที่อาจก่อให้เกิดสาธารณภัย

**การเตรียมความพร้อม (Preparedness)** หมายถึง มาตรการและกิจกรรมที่ดำเนินการล่วงหน้าก่อนเกิดสาธารณภัย เพื่อเตรียมพร้อมการจัดการในสถานการณ์ฉุกเฉิน ให้สามารถรับมือกับผลกระทบจากสาธารณภัยได้อย่างทันการณ์ และมีประสิทธิภาพ

**การจัดการในภาวะฉุกเฉิน (Emergency Management)** หมายถึง การจัดตั้งองค์กรและการบริหารจัดการด้านต่างๆ เพื่อรับมือขอรับในการจัดการสถานการณ์ฉุกเฉินทุกรูปแบบ โดยเฉพาะอย่างยิ่งการเตรียมความพร้อมรับมือและการฟื้นฟูบูรณะ

**การฟื้นฟูบูรณะ (Rehabilitation)** หมายถึง การฟื้นฟูสภาพเพื่อทำให้สิ่งที่ถูกต้องหรือได้รับความเสียหายจากสาธารณภัยได้รับการช่วยเหลือแก้ไขให้กลับคืนสู่สภาพเดิมหรือดีกว่าเดิม รวมทั้งให้ผู้ประสบภัยสามารถดำรงชีวิตตามสภาพปกติได้โดยเร็ว

**หน่วยงานของรัฐ** หมายถึง ส่วนราชการ รัฐวิสาหกิจ องค์กรการมหาชน และหน่วยงานอื่นของรัฐ แต่ไม่หมายความรวมถึงองค์กรปกครองส่วนท้องถิ่น

**องค์กรปกครองส่วนท้องถิ่น** หมายถึง องค์กรบริหารส่วนตำบล เทศบาล องค์กรบริหารส่วนจังหวัด เมืองพัทยา และองค์กรปกครองส่วนท้องถิ่นอื่นที่มีกฎหมายจัดตั้ง

**องค์กรปกครองส่วนท้องถิ่นแห่งพื้นที่** หมายถึง องค์กรบริหารส่วนตำบล เทศบาล เมือง และองค์กรปกครองส่วนท้องถิ่นอื่นที่มีกฎหมายจัดตั้ง แต่ไม่หมายรวมถึงองค์กรบริหารส่วนจังหวัด และกรุงเทพมหานคร

**ผู้บัญชาการป้องกันและบรรเทาสาธารณภัยแห่งชาติ** หมายถึง รัฐมนตรีว่าการกระทรวงมหาดไทย

**รองผู้บัญชาการป้องกันและบรรเทาสาธารณภัยแห่งชาติ** หมายถึง ปลัดกระทรวงมหาดไทย

**ผู้อำนวยการกลาง** หมายถึง อธิบดีกรมป้องกันและบรรเทาสาธารณภัย

**ผู้อำนวยการจังหวัด** หมายถึง ผู้ว่าราชการจังหวัด

**รองผู้อำนวยการจังหวัด** หมายถึง นายกองจัดการบริหารส่วนจังหวัด

**ผู้อำนวยการอำเภอ** หมายถึง นายอำเภอ

**ผู้อำนวยการท้องถิ่น** หมายถึง นายกองจัดการบริหารส่วนตำบล, นายกเทศมนตรี

**ผู้ช่วยผู้อำนวยการท้องถิ่น** หมายถึง ปลัดองค์กรปกครองส่วนท้องถิ่น

**เจ้าพนักงาน** หมายถึง ผู้ซึ่งได้รับแต่งตั้งให้ปฏิบัติหน้าที่ในการป้องกันและบรรเทาสาธารณภัยในพื้นที่ต่างๆ ตามพระราชบัญญัติป้องกันและบรรเทาสาธารณภัย พ.ศ. 2550

**กองอำนาจการป้องกันและบรรเทาสาธารณภัยจังหวัด** หมายถึง องค์กรปฏิบัติในการป้องกันและบรรเทาสาธารณภัยในเขตพื้นที่จังหวัด

**กองอำนาจการป้องกันและบรรเทาสาธารณภัยอำเภอ** หมายถึง องค์กรปฏิบัติในการป้องกันและบรรเทาสาธารณภัยในเขตอำเภอ และทำหน้าที่ช่วยเหลือจังหวัดในการป้องกันและบรรเทาสาธารณภัย

**กองอำนาจการป้องกันและบรรเทาสาธารณภัยท้องถิ่นแห่งพื้นที่** หมายถึง องค์กรปฏิบัติในการป้องกันและบรรเทาสาธารณภัยในเขตองค์กรบริหารส่วนตำบล/เทศบาล และเป็นหน่วยเผชิญเหตุเมื่อเกิด สาธารณภัยขึ้นในพื้นที่

# บทที่ 1

## บทนำ

ในปัจจุบันสถานการณ์สาธารณภัยหรือภัยพิบัติทางธรรมชาติ เช่น อุทกภัย ดินโคลนถล่ม แผ่นดินไหว พายุฤดูร้อนที่เกิดขึ้น มีความถี่และความรุนแรงมากขึ้น ภัยพิบัติดังกล่าวมีปัจจัยหลักมาจากการกระทำของมนุษย์ เช่น การตัดไม้ การใช้ทรัพยากรธรรมชาติอย่างฟุ่มเฟือย การขยายตัวของชุมชนเมือง และภาคอุตสาหกรรม ที่ทำลายสิ่งแวดล้อม เป็นสาเหตุที่ทำให้โลกมีการเปลี่ยนแปลงสภาพภูมิอากาศ เกิดสภาพอากาศแปรปรวน ร้อนจัด และอากาศที่หนาวจัด หรือเกิดฝนตกในปริมาณมากเป็นเวลานานส่งผลให้เกิดน้ำท่วมหนัก และแผ่นดินถล่ม ดังที่เกิดขึ้นในพื้นที่จังหวัดทางภาคใต้ของประเทศไทย ซึ่งภัยพิบัติดังกล่าวได้ส่งผลกระทบต่อชีวิตความเป็นอยู่ และสร้างความเสียหายแก่ทรัพย์สินของประชาชน ชุมชน และของรัฐ

การบริหารจัดการสาธารณภัยอย่างมีประสิทธิภาพเพื่อสร้างความปลอดภัยในชีวิตและทรัพย์สินของประชาชนและของรัฐจึงจำเป็นต้องมีการปฏิบัติอย่างเชื่อมโยงกันตามวัฏจักรการบริหารจัดการสาธารณภัย ตั้งแต่ระยะก่อนเกิดภัย ระหว่างเกิดภัย และหลังเกิดภัย ตามแผนภูมิที่ 1 ประกอบด้วย การป้องกันและลดผลกระทบ การเตรียมความพร้อม การตอบสนองและบรรเทาทุกข์ (การจัดการในภาวะฉุกเฉิน) และการฟื้นฟูบูรณะและก่อสร้างใหม่

**แผนภูมิที่ 1 : วัฏจักรการบริหารจัดการสาธารณภัย (Disaster Management Cycle)**

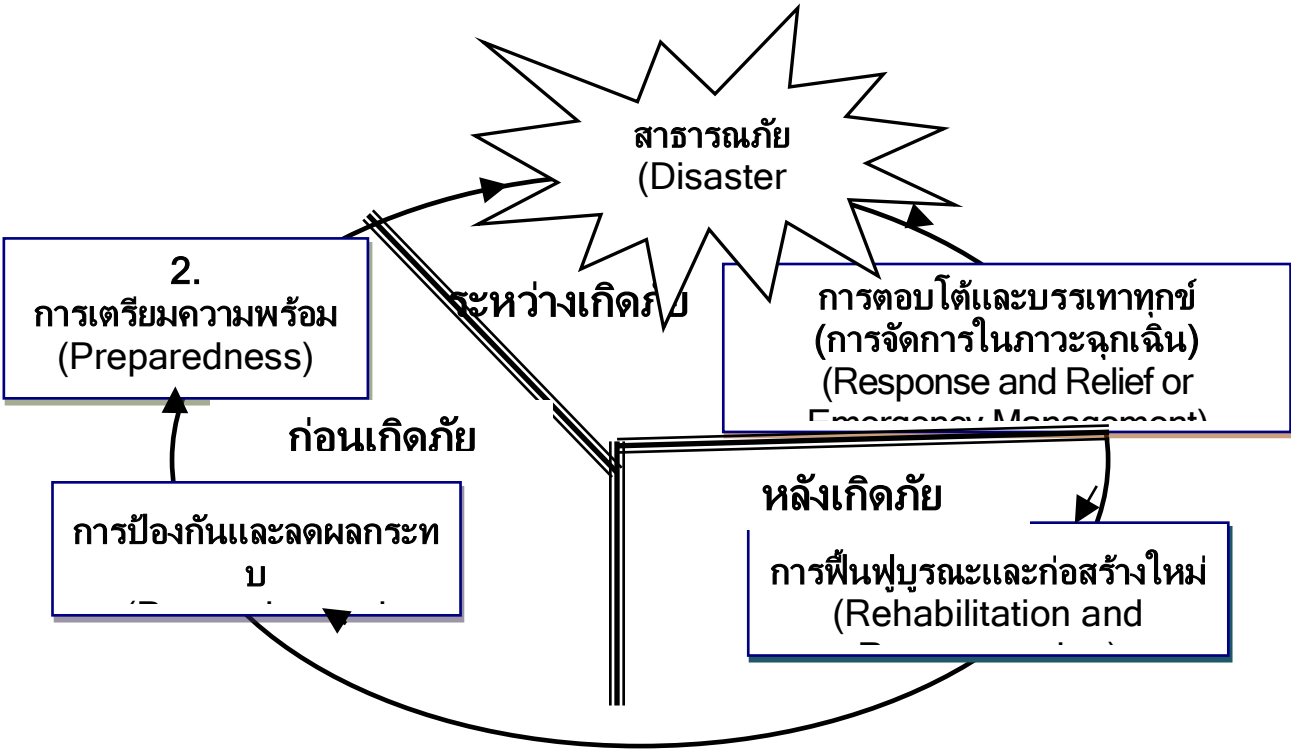

ที่มา : แผนการป้องกันและบรรเทาสาธารณภัยแห่งชาติ พ.ศ. 25๕๙- 256๓, คณะกรรมการป้องกันและบรรเทาสาธารณภัยแห่งชาติ

## 1.1 วัตถุประสงค์

1) เพื่อสร้างเสริมความรู้ ความเข้าใจ และความตระหนักเกี่ยวกับสาธารณสุขให้แก่ประชาชน และชุมชน

2) เพื่อให้ประชาชนและชุมชนเข้ามามีส่วนร่วมในการจัดทำแผนฯ มีการเตรียมความพร้อมและมีความเชื่อมั่นในการป้องกันและบรรเทาสาธารณสุขในชุมชนของตนเอง

3) เพื่อพัฒนาขีดความสามารถด้านการป้องกันและบรรเทาสาธารณสุขให้มีประสิทธิภาพ สามารถลดความสูญเสียที่เกิดจากภัยพิบัติให้เหลือน้อยที่สุด

4) เพื่อให้ประชาชนที่ประสบภัยได้รับการช่วยเหลือฟื้นฟูอย่างทั่วถึงและทันเวลา

5) เพื่อบูรณาการระบบการสั่งการในการป้องกันและบรรเทาสาธารณสุขอย่างมีประสิทธิภาพ

6) เพื่อสร้างระบบบริหารจัดการสาธารณสุขที่ดี และสอดคล้องกับวัฏจักรการเกิดภัย

## 1.2 แหล่งที่มาของงบประมาณ

### 1.2.1 ภาวะปกติ

เทศบาลตำบลลำบัวโลรงใหม่ ได้จัดทำกรอบการจัดสรรงบประมาณรายจ่ายประจำปีงบประมาณ พ.ศ. 255๙ ด้านการป้องกันและบรรเทาสาธารณสุข ดังนี้

( 1 ) กำหนดให้มีแผนและขั้นตอนขององค์กรปกครองส่วนท้องถิ่นในการจัดให้มีเครื่องหมายสัญญาณ หรือสิ่งอื่นใดในการแจ้งให้ประชาชนได้ทราบถึงการเกิดหรือจะเกิดสาธารณสุข

(2) กำหนดให้มีแผนและขั้นตอนในการจัดหาวัสดุอุปกรณ์ เครื่องมือเครื่องใช้ และยานพาหนะเพื่อใช้ในการป้องกันและบรรเทาสาธารณสุขขององค์กรปกครองส่วนท้องถิ่น ฯลฯ

รายละเอียดตาม ภาคผนวก ก (แผนงาน/โครงการในการป้องกันและบรรเทาสาธารณสุขขององค์กรปกครองส่วนท้องถิ่น )

### 1.2.2 ภาวะฉุกเฉิน

(1) ใช้งบประมาณรายจ่ายประจำปีงบประมาณ พ.ศ. 2564 ของหน่วยงานเทศบาลตำบลลำบัวโลรงใหม่

(2) ใช้จ่ายเงินสะสม ตามระเบียบกระทรวงมหาดไทยว่าด้วยการรับเงิน การเบิกจ่ายเงิน การฝากเงิน การเก็บรักษาเงิน และการตรวจเงินขององค์กรปกครองส่วนท้องถิ่น พ.ศ. 2547 และที่แก้ไขเพิ่มเติม พ.ศ. 2548 (ฉบับที่ 2) พ.ศ. 2548

( 3 ) ใช้เงินอุดหนุนเงินเฉพาะกิจ จากงบประมาณขององค์กรปกครองส่วนท้องถิ่นตามระเบียบกระทรวงมหาดไทยว่าด้วยวิธีก



ารงบประมาณขององค์กรปกครองส่วนท้องถิ่น พ.ศ. 2541 และหลักเกณฑ์ว่าด้วยการตั้งงบประมาณเพื่อการช่วยเหลือประชาชนตามอำนาจหน้าที่ขององค์การบริหารส่วนจังหวัด เทศบาล และองค์การบริหารส่วนตำบล พ.ศ. 2543

ในการป้องกันและแก้ไขปัญหาสาธารณสุขเพื่อลดความสูญเสียชีวิตและความเสียหายทั้งชีวิตและทรัพย์สินของประชาชนและของรัฐ

เมื่อมีความจำเป็นต้องได้รับความช่วยเหลือจากเจ้าหน้าที่หรือหน่วยงานของรัฐที่อยู่นอกเขตองค์กรปกครองส่วนท้องถิ่นแห่งพื้นที่ของตนให้ผู้อำนวยการท้องถิ่นแจ้งผู้อำนวยการอำเภอหรือผู้ว่าการจังหวัดแล้วแต่กรณี เพื่อสั่งการโดยเร็วต่อไป

แผนที่แสดงขอบเขตพื้นที่ความรับผิดชอบขององค์กรปกครองส่วนท้องถิ่น พื้นที่เสี่ยงภัย และพื้นที่ปลอดภัย

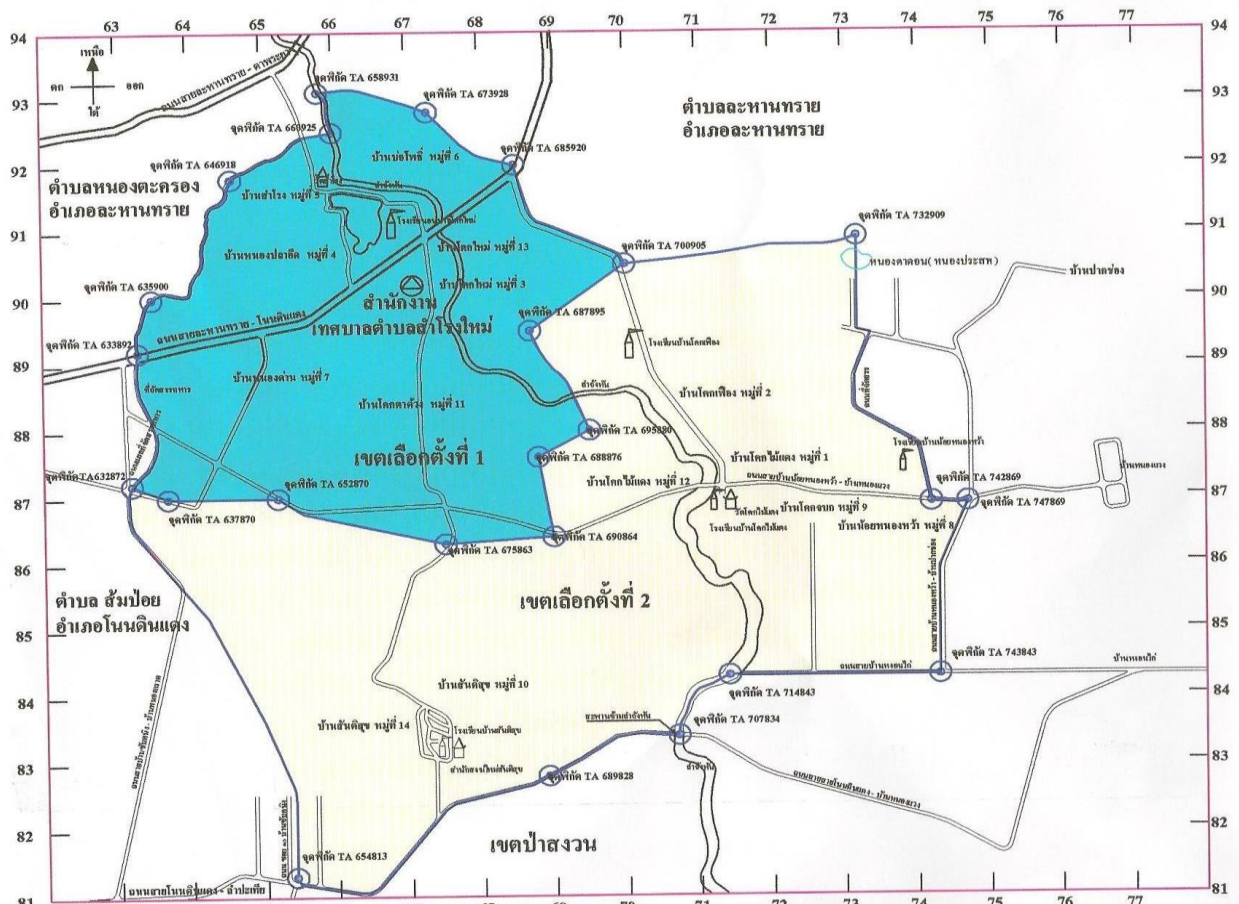

มาตราส่วน 1: 5,000

## บทที่ 2

### ข้อมูลพื้นฐานของ เทศบาลตำบลสำโรงใหม่

2.1 ลักษณะทางภูมิศาสตร์ (ข้อมูลจากแผนพัฒนาของเทศบาลตำบลสำโรงใหม่( เทศบาลตำบลสำโรงใหม่มีสภาพพื้นที่ขาดความอุดมสมบูรณ์ ระดับพื้นดินสูงๆต่ำๆไม่สม่ำเสมอ มีปัญหาการชะล้างหน้าดินไม่กักเก็บน้ำ ตำบลสำโรงใหม่ อำเภอละหานทราย จังหวัดบุรีรัมย์ ตั้งอยู่ภาคตะวันออกเฉียงเหนือ มีเนื้อที่ประมาณ 206 ตารางกิโลเมตร หรือ ประมาณ 37,204ไร่ มีลักษณะสภาพพื้นที่ระดับพื้นดิน สูงๆ ต่ำๆ มีอาณาเขตติดต่อ ดังนี้  
ทิศเหนือ ติดต่อกับตำบลละหานทราย จังหวัดบุรีรัมย์  
ทิศใต้ ติดต่อกับตำบลทัพไทย อำเภอตาพระยา จังหวัดสระแก้ว  
ทิศตะวันตก ติดต่อกับตำบลลำนางรอง ตำบลโนนดินแดง อำเภอโนนดินแดง จังหวัดบุรีรัมย์,  
ตำบลหนองตะครอง อำเภอละหานทราย จังหวัดบุรีรัมย์  
ทิศตะวันออก ติดต่อกับตำบลหนองแวง อำเภอละหานทราย จังหวัดบุรีรัมย์

### 2.2 ประชากร (ข้อมูลจากแผนพัฒนาของ เทศบาลตำบลสำโรงใหม่ (

2.2.1 จำนวนประชากรและความหนาแน่นประชากร จากข้อมูลของสำนักทะเบียนราษฎรของอำเภออำเภอละหานทราย จังหวัดบุรีรัมย์

เมื่อวันที่ 30 เดือน เมษายน พ.ศ. 2564 พบว่าเทศบาลตำบลลำโรงใหม่มีจำนวนประชากรทั้งสิ้น 12,681 คน จำแนกเป็นชาย 6,365 คน หญิง 6,316 คน มีความหนาแน่นเฉลี่ย 3.09 คนต่อตารางกิโลเมตร และมีจำนวนครัวเรือนทั้งสิ้น 3,721 ครัวเรือน ซึ่งจะดูได้จากตารางเปรียบเทียบและแผนภูมิ

\* จำนวนประชากร และประชากรกลุ่มเสี่ยงภัย รายละเอียดภาคผนวก ข

## 2.3 ลักษณะการประกอบอาชีพ

2.3.1 ประชาชนร้อยละ 60 ของเทศบาลตำบลลำโรงใหม่ ประกอบอาชีพทำนา ทั้งนี้ เนื่องจากสภาพภูมิศาสตร์ที่เหมาะสมกับทำนา/เลี้ยงสัตว์/ทำไร่มันสำปะหลัง/ยางพาราและยูคาลิปตัส เป็นต้น เฉลี่ยรายได้ประชากรต่อหัว/ต่อปี 30,977 บาท

\* ข้อมูล ด้านการเกษตร ด้านปศุสัตว์ ด้านประมง รายละเอียดภาคผนวก ค

## 2.4 สถิติการเกิดสาธารณภัยของ เทศบาลตำบลลำโรงใหม่ (ประวัติการเกิดภัยเรียงตามระดับความรุนแรงของภัยจากมาก ไปหาน้อย)

### 2.4.1 อุทกภัย/โคลนถล่ม

วันเดือนปีที่เกิดภัย	สาเหตุการเกิดภัย	พื้นที่ประสบภัย (หมู่ที่/ชุมชน)	จำนวนครัวเรือนที่ประสบภัย	เสียชีวิต (คน)	สูญหาย (คน)	บาดเจ็บ (คน)	มูลค่าความเสียหาย (บาท)
-							
-							

(ที่มา : งานป้องกันและบรรเทาสาธารณภัย เทศบาลตำบลลำโรงใหม่ ข้อมูล ณ วันที่ 30 เดือน กันยายน พ.ศ.2563 )

## 2.4.2 วาตภัย

วัน เดือน ปี ที่เกิดภัย	สาเหตุการเกิดภัย	พื้นที่ประสบภัย (หมู่ที่/ชุมชน)	จำนวนบ้านเรือนเสียหายทั้งหมด (หลัง)	จำนวนบ้านเรือนเสียหายบางส่วน (หลัง)	มูลค่าความเสียหาย (บาท)
มิถุนายน 2563	พายุลมฝน	ทั้งตำบล	-	4	6,880

(ที่มา : งานป้องกันและบรรเทาสาธารณภัย เทศบาลตำบลสำโรงใหม่ ข้อมูล ณ วันที่ 30 เดือน มิถุนายน พ.ศ.2563 (

## 2.4.3 ภัยแล้ง

วัน เดือน ปี ที่เกิดภัย	สาเหตุการเกิดภัย	พื้นที่ประสบภัย (หมู่ที่/ชุมชน)	จำนวนครัวเรือนที่ประสบภัย	พื้นที่การเกษตรเสียหาย (ไร่)	จำนวนสัตว์ที่รับผลกระทบ (ตัว)

(ที่มา : งานป้องกันและบรรเทาสาธารณภัย เทศบาลตำบลสำโรงใหม่ ข้อมูล ณ วันที่ 30 เดือน กันยายน พ.ศ.2563 (

## 2.4.4 อัคคีภัย

วัน เดือน ปี ที่เกิดภัย	สาเหตุการเกิดภัย	พื้นที่ประสบภัย (หมู่ที่/ชุมชน)	จำนวนครัวเรือนที่ประสบภัย	เสียชีวิต (คน)	บาดเจ็บ (คน)	มูลค่าความเสียหาย (บาท)
กุมภาพันธ์ 2563	-	หมู่ที่ 7	1	-	-	2,860

(ที่มา : งานป้องกันและบรรเทาสาธารณภัย เทศบาลตำบลสำโรงใหม่ ข้อมูล ณ วันที่ 30 เดือน กันยายน พ.ศ.2563 (

## 2.4.5 ไฟฟ้า

วัน เดือน ปี ที่เกิดภัย	สาเหตุการเกิดภัย	พื้นที่ประสบภัย (หมู่ที่/ชุมชน)	จำนวนครัวเรือนที่ประสบภัย	เสียชีวิต (คน)	บาดเจ็บ (คน)	มูลค่าความเสียหาย (บาท)

เมษายน 2564	ฟ้าผ่า(วั ว)	สำโรง ม.4	1	-	-	40,000

(ที่มา : งานป้องกันและบรรเทาสาธารณภัย เทศบาลตำบลสำโรงใหม่ ข้อมูล ณ วันที่ 30 เดือน กันยายน พ.ศ.2564 )

## 2.5 ข้อมูลความเสียหาย พื้นที่เสี่ยงภัย

ที่	หมู่บ้าน/ชุมชน	ลักษณะทางกายภาพ	ประเภทภัยที่เกิดขึ้นบ่อยครั้ง/คาดว่าจะเกิดขึ้น
1.	โคกไม้แดง	เป็นที่ราบเนินเขา	อุทกภัย, वादภัย
2.	โคกเฟื่อง	เป็นที่ราบเนินเขา	อัคคีภัย, वादภัย
3.	โคกใหม่	เป็นที่ราบเนินเขา	อัคคีภัย
4.	หนองปลาอีด	เป็นที่ราบเนินเขา	อุทกภัย, वादภัย
5.	สำโรง	เป็นที่ราบเนินเขา	อุทกภัย, वादภัย
6.	บ่อโพธิ์	เป็นที่ราบเนินเขา	อุทกภัย
7.	หนองด่าน	เป็นที่ราบเนินเขา	อัคคีภัย, वादภัย
8.	น้อยหนองหว้า	เป็นที่ราบเนินเขา	ภัยแล้ง
9.	โคกจบก	เป็นที่ราบเนินเขา	อุทกภัย, वादภัย
10.	สันติสุข	เป็นที่ราบเนินเขา	ภัยแล้ง
11.	โคกตาด้วง	เป็นที่ราบเนินเขา	อุทกภัย
12.	โคกไม้แดง	เป็นที่ราบเนินเขา	อุทกภัย, वादภัย
13.	โคกใหม่	เป็นที่ราบเนินเขา	อุทกภัย
14.	สันติสุข	เป็นที่ราบเนินเขา	ภัยแล้ง

## 2.6 การประเมินความเสี่ยงภัยของเทศบาลตำบลลำโรงใหม่

จากข้อมูลสำคัญดังกล่าวเบื้องต้น ทำให้เทศบาลตำบลลำโรงใหม่มีความเสี่ยงต่อการเกิดสาธารณภัย ดังนี้ (เรียงจากความเสี่ยงมากไปหาน้อยตามลำดับ)

ลำดับที่	ประเภทของภัย	ลักษณะของการเกิดภัย
1	อุทกภัย	น้ำป่าไหลหลาก จากที่ราบเนินเขา
2	วาตภัย	เกิดพายุหมุน บริเวณร่องลมพัดผ่าน
3	ภัยแล้ง	เกิดจากการเปลี่ยนแปลงทางสภาพอากาศ

จากความเสี่ยงต่อภัยพิบัติดังกล่าวข้างต้น ส่งผลกระทบต่อชีวิตและทรัพย์สินของประชาชนและของรัฐ ดังนั้นเทศบาลตำบลลำโรงใหม่จึงจัดทำแผนปฏิบัติการในการป้องกันและบรรเทาสาธารณภัย เทศบาลตำบลลำโรงใหม่ พ.ศ. 2556 ขึ้นเพื่อป้องกันการสูญเสียชีวิต/ทรัพย์สินและบรรเทาความเดือดร้อนให้กับผู้ประสบภัย

หมายเหตุ : ให้เทศบาลตำบลลำโรงใหม่ พิจารณาประเมินความเสี่ยงของภัยจากคามถี่การเกิดของภัย การจัดลำดับความเสี่ยงภัย ควรเน้นที่ความเสี่ยงสูงและปานกลาง โดยอาศัยข้อมูลจาก ลักษณะทางภูมิศาสตร์ เศรษฐกิจ สังคม การเกิดภัยในอดีต ศักยภาพในการตอบโต้ภัย รวมทั้ง ประเภทของภัย ความรุนแรง และพื้นที่ที่ได้รับผลกระทบด้วย

# บทที่ 3

## การจัดตั้งกองอำนาจการป้องกันและบรรเทาสาธารณภัยในเขตพื้นที่

### 3.1 องค์การปฏิบัติ

กองอำนาจการป้องกันและบรรเทาสาธารณภัยเทศบาลตำบลลำโรงใหม่ เป็นองค์กรหลักในการบริหารจัดการสาธารณภัยในเขตพื้นที่ความรับผิดชอบ มีภารกิจในการอำนาจการป้องกันและบรรเทาสาธารณภัย รวมถึงควบคุมการปฏิบัติงาน ประสานการปฏิบัติกับภาคเอกชนและส่วนราชการหน่วยงานที่เกี่ยวข้อง ทำหน้าที่เป็นหน่วยงานของผู้อำนาจการท้องถิ่น และให้มีที่ทำการ โดยให้ใช้ที่ทำการสำนักงาน/เทศบาลตำบลลำโรงใหม่ เป็นสำนักงานของผู้อำนาจการ มีนายกเทศมนตรี/นายกองค์การบริหารส่วนตำบล เทศบาลตำบลลำโรงใหม่ เป็นผู้อำนาจการ ปลัดเทศบาล/อบต. เป็นผู้ช่วยผู้อำนาจการ กำนัน ผู้ใหญ่บ้าน และภาคเอกชนในพื้นที่ร่วมปฏิบัติงานในกองอำนาจการป้องกันและบรรเทา สาธารณภัย รับผิดชอบในการป้องกันและบรรเทาสาธารณภัยในเขตเทศบาลตำบลลำโรงใหม่เป็นหน่วย ผุ ช ี ญ เ ห ตุ เ มี อ ก ะ ก ิ ด ภัย พิ บ ัติ ช ี น ใน พ ื น ที่ โดยเชื่อมโยงการบังคับบัญชาและการปฏิบัติกับกองอำนาจการป้องกันและบรรเทาสาธารณภัยทุกระดับตามแผนภูมิที่ 2

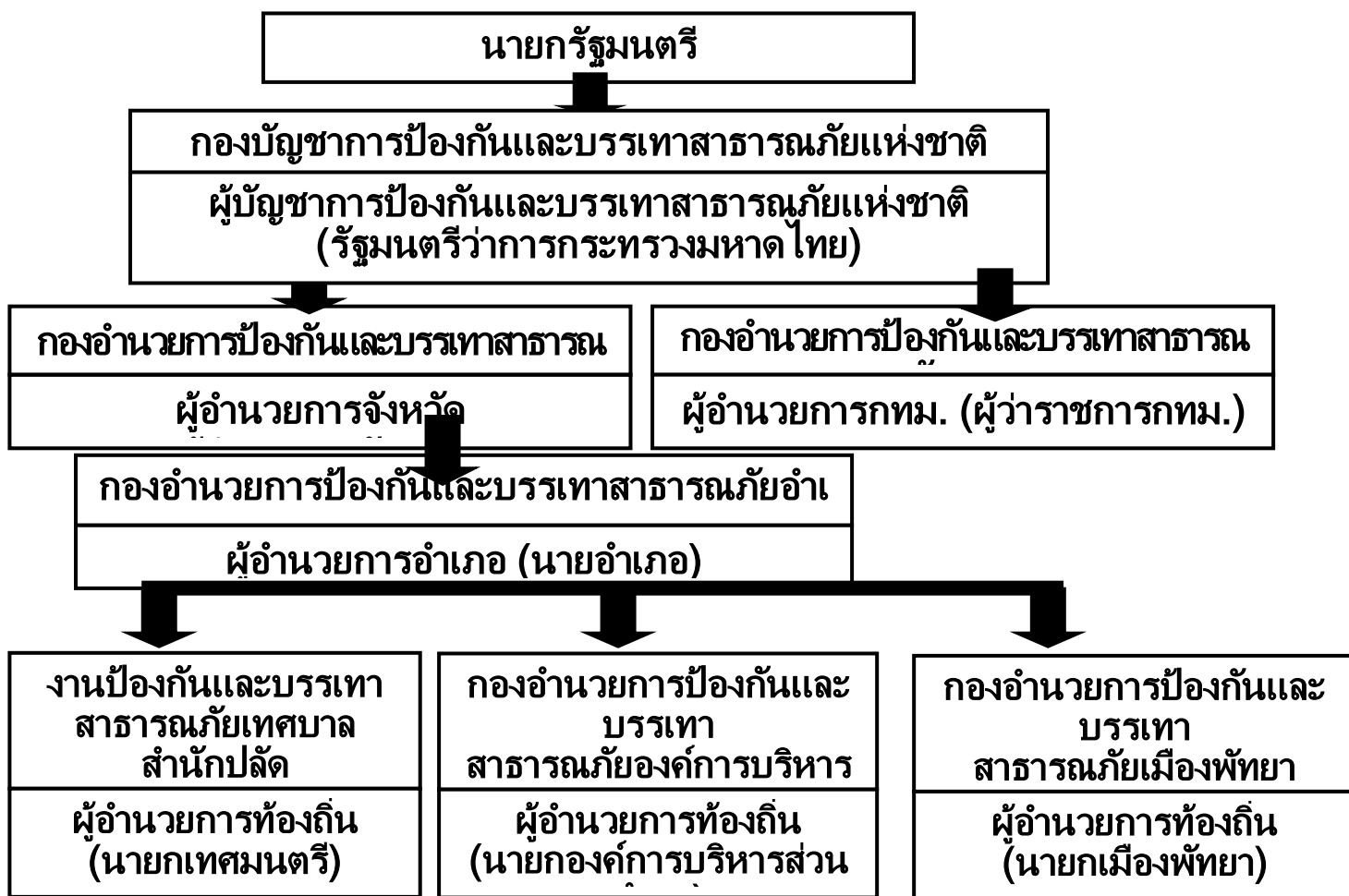

แ ผ น ภู มิ ที่ 2 :  
โครงสร้างสายการบังคับบัญชาของกองบัญชาการป้องกันและบรรเทาสาธารณภัย  
แห่งชาติ และกองอำนวยการป้องกันและบรรเทาสาธารณภัยในเขตพื้นที่

3.2 การกิจของกองอำนวยการป้องกันและบรรเทาสาธารณภัยเทศบาลตำบลลำโรงใหม่

(1) อำนวยการควบคุม กำกับดูแลการปฏิบัติงาน และประสานการปฏิบัติเกี่ยวกับการดำเนินการป้องกันและบรรเทาสาธารณภัยในเขตพื้นที่

(2)

สนับสนุนกองอำนวยการป้องกันและบรรเทาสาธารณภัยองค์กรปกครองส่วนท้องถิ่นซึ่ง มีพื้นที่ติดต่อ หรือใกล้เคียง หรือเขตพื้นที่อื่นเมื่อได้รับการร้องขอ

(3) ประสานกับส่วนราชการและหน่วยงานที่เกี่ยวข้องในเขตพื้นที่ที่รับผิดชอบ รวบรวม ทั้ง งบประมาณ ความร่วมมือกับภาคเอกชนในการปฏิบัติการป้องกันและบรรเทาสาธารณภัยทุกขั้นตอน

เมื่อคาดว่าจะเกิด หรือเกิดสาธารณภัยขึ้นในพื้นที่ใด ให้กองอำนวยการป้องกันและบรรเทาสาธารณภัย เขตพื้นที่เข้าควบคุมสถานการณ์ ปฏิบัติหน้าที่ เพื่อช่วยเหลือประชาชนในพื้นที่ โดยเร็ว และรายงานให้ผู้อำนวยการอำเภอทราบทันที

3.3

โครงสร้างและหน้าที่ของกองอำนวยการป้องกันและบรรเทาสาธารณภัยเทศบาลตำบลลำโรงใหม่

3.3.1 โครงสร้างกองอำนวยการป้องกันและบรรเทาสาธารณภัยเทศบาลตำบลลำโรงใหม่ ประกอบด้วย 5 ฝ่าย ได้แก่

- 1) ฝ่ายอำนวยการ
- 2) ฝ่ายแผนและโครงการ
- 3) ฝ่ายป้องกันและปฏิบัติการ/สื่อสาร
- 4) ฝ่ายฟื้นฟูบูรณะ
- 5) ฝ่ายประชาสัมพันธ์

หมายเหตุ : จำนวนและชื่อของฝ่ายต่างๆ สามารถปรับเปลี่ยนได้ตามความเหมาะสม เพื่อกำหนดหน้าที่ความรับผิดชอบของเจ้าหน้าที่ให้ครอบคลุมภารกิจตามแผนปฏิบัติการ ทั้งนี้ในแต่ละฝ่ายควรมีทั้งเจ้าหน้าที่ของ อปท. เอง และจากหน่วยงานภายนอกด้วย



# กองอำนวยการป้องกันและบรรเทาสาธารณภัยเทศบาลตำบลลำไทร ใหม่



แผนภูมิที่ 3 : โครงสร้างกองอำนวยการป้องกันและบรรเทาสาธารณภัย

# บทที่ 4

## การปฏิบัติก่อนเกิดสาธารณภัย

### 4.1 วัตถุประสงค์

เพื่อป้องกันลดผลกระทบ และเตรียมความพร้อมด้านทรัพยากร ระบบการปฏิบัติการ การแจ้งเตือนภัยเพื่อรองรับสถานการณ์ภัยพิบัติที่อาจเกิดขึ้นในพื้นที่ความรับผิดชอบ

### 4.2 หลักการปฏิบัติ

เทศบาลตำบลลำโรงใหม่และหน่วยงานที่เกี่ยวข้องจัดเตรียมและจัดหาทรัพยากรที่จำเป็นเพื่อการป้องกันและบรรเทาสาธารณภัยให้เหมาะสมกับการประเมินความเสี่ยงและความอ่อนแอของ รวมทั้งการวางแผนทางการปฏิบัติให้พร้อมเผชิญสถานการณ์ภัยและดำเนินการฝึกซ้อมตามแผนที่กำหนดอย่างสม่ำเสมอ เพื่อให้ทุกภาคส่วนในเขตพื้นที่เทศบาลตำบลลำโรงใหม่เกิดความพร้อมในทุกด้าน

หลักการปฏิบัติ	แนวทางปฏิบัติ	ผู้รับผิดชอบ
<b>1. การป้องกันและลดผลกระทบ</b> 1.1. การวิเคราะห์ความเสี่ยงภัย	(1) ประเมินความเสี่ยงภัยและความอ่อนแอในเขตพื้นที่ โดยพิจารณาจากข้อมูลสถิติการเกิดภัยและจากการวิเคราะห์ข้อมูลสภาพแวดล้อมต่างๆ (2) จัดทำแผนที่เสี่ยงภัย แยกตามประเภทภัย	<ul style="list-style-type: none"> <li>➢ สำนักปลัด (ผู้รับผิดชอบหลัก)</li> <li>➢ กองช่าง</li> <li>➢ กองวิชาการและแผนงาน</li> <li>➢ กำนัน/ผู้ใหญ่บ้าน/ผู้นำชุมชน</li> <li>➢ คณะกรรมการป้องกันและบรรเทาสาธารณภัยหมู่บ้าน/ชุมชน</li> </ul>
1.2 การเตรียมการดำเนินงานฐานข้อมูลและระบบสารสนเทศ	( 1 ) จัดทำฐานข้อมูลเพื่อสนับสนุนการบริหารจัดการสาธารณภัย เช่น เครื่องจักรกล วัสดุ อุปกรณ์เพื่อการป้องกันและบรรเทาสาธารณภัย ข้อมูลพื้นที่เสี่ยงภัย สถิติการเกิดภัยพื้นที่และ ความรุนแรงของภัย และกำหนดให้มีเจ้าหน้าที่ ผู้รวบรวมข้อมูล	<ul style="list-style-type: none"> <li>➢ สำนักปลัด(ผู้รับผิดชอบหลัก)</li> <li>➢ กองวิชาการและแผนงาน</li> <li>➢ กองสาธารณสุขและสิ่งแวดล้อม</li> </ul>

หลักการปฏิบัติ	แนวทางปฏิบัติ	ผู้รับผิดชอบ
	<p>บันทึกเหตุการณ์ที่เกี่ยวข้องกับภัยพิบัติในพื้นที่ เช่น ภาพถ่าย เป็นต้น</p> <p>( 2 )</p> <p>พัฒนาระบบเชื่อมโยงข้อมูลด้านสาธารณภัยระหว่างหน่วยงานให้มี</p> <p>ประสิทธิภาพและสามารถใช้งานได้ร่วมกัน</p> <p>(3) ส่งเสริมการขึ้นทะเบียนเกษตรกร ด้านพืช ด้ า น ป ุ ต ส ัต ว์ และด้านประมงและใช้เป็นข้อมูลเพื่อการอพยพและสงเคราะห์ผู้ประสบภัย</p>	
<p>1.3 การเตรียมการป้องกันด้านโครงสร้างและเครื่องหมายสัญญาณเตือนภัย</p>	<p>(1) ปรับปรุงและจัดหาพื้นที่รองรับน้ำและกักเก็บน้ำ</p> <p>(2) ก่อสร้างกำแพง พนัง หรือรอดักตะกอน ทำ ฝาย ชะ ล อ น ้ำ ก ำ แ พ ง ก ัน ค ล ี น เพื่อลดความรุนแรงและป้องกันความเสียหายแก่สถานที่ ส ำ ค ัญ ใน พ ื น ที่ ( ภ า ค ผ น ว ก ฆ)หรือการสูญเสียพื้นดินจากการกัดเซาะชายฝั่งของทะเล แม่น้ำและแหล่งน้ำ</p> <p>(3) ปรับปรุงสถานที่เพื่อเป็นสถานที่หลบภัยชั่วคราว สำหรับพื้นที่ที่การอพยพหนีภัยทำได้ยากหรือไม่มีพื้นที่ หล บ ภัย ที่ เ ห ม า ะ ส ม เพื่อเตรียมการอพยพไปยังสถานที่รองรับการอพยพต่อไป</p> <p>(4) ก่อสร้าง/ปรับปรุงเส้นทางเพื่อการส่งกำลังบำรุง หรือเส้นทางไปสถานที่หลบภัยให้ใช้การได้ตลอดเวลา</p> <p>(5) จัดเตรียมระบบการแจ้งข่าวภัยระบบเตือนภัย ป ้ า ย เ ต ี อ น ภัย ป ้ า ย เ ต ี อ น ภัย รว ม ทั้ง ส ัญ ญาณ เต ี อ น ภัย ร ู ป เ บ าะ ่ ต ่าง ๆ เพื่อแจ้งเตือนภัยให้ประชาชนและเจ้าหน้าที่ได้รับทราบล่วงหน้า</p>	<ul style="list-style-type: none"> <li>➢ กองช่างและสำนัก ปลัด (ผู้รับผิดชอบหลัก)</li> <li>➢ กำนัน/ผู้ใหญ่บ้าน/ ผู้นำชุมชน <ul style="list-style-type: none"> <li>➢ คณะกรรมการ ป้องกันและบรรเทาสาธารณภัย หมู่บ้าน/ชุมชน</li> </ul> </li> </ul>

หลักการปฏิบัติ	แนวทางปฏิบัติ	ผู้รับผิดชอบ
<p>2. การเตรียมความพร้อม</p>		
<p>2.1 ด้านการจัดระบบปฏิบัติการฉุกเฉิน</p>	<p>( 1 ) จัดทำคู่มือการตอบโต้สาธารณภัยและจัดทำแผนเผชิญเหตุ และมีการฝึกซ้อมแผนเป็นประจำทุกปี โดยเฉพาะในพื้นที่ที่เคยประสบภัย ( 2 ) จัดเตรียมระบบการติดต่อสื่อสารหลัก สื่อสารรอง และสื่อสารสำรอง รวมทั้งกำหนดช่องความถี่กลางด้านสาธารณภัย และมีการฝึกซ้อมการอำนวยความสะดวกสื่อสารอย่างสม่ำเสมอ ( 3 ) จัดเตรียมเส้นทางอพยพ สถานที่ปลอดภัยสำหรับคนสัตว์เลี้ยง และปศุสัตว์ รวมทั้งพื้นที่รองรับการดูแลรักษาพยาบาลผู้บาดเจ็บ ( 4 ) จัดเตรียมทะเบียนรายการสิ่งของจำเป็น เช่น อาหาร เวชภัณฑ์ และอุปกรณ์เครื่องใช้ต่างๆที่จำเป็นต่อการดำรงชีวิต ( 5 ) กำหนดมาตรการรักษาความปลอดภัย ความสงบเรียบร้อย การควบคุม</p>	<ul style="list-style-type: none"> <li>➢ สำนักปลัด (ผู้รับผิดชอบหลัก)</li> <li>➢ กองวิชาการและแผนงาน</li> <li>➢ กองช่าง</li> <li>➢ ตำรวจ</li> <li>➢ กำนัน/ผู้ใหญ่บ้าน/ผู้นำชุมชน</li> <li>➢ คณะกรรมการป้องกันและบรรเทาสาธารณภัยหมู่บ้าน/ชุมชน</li> <li>➢ อปพร. ,อสม.,อาสาสมัครต่างๆ</li> </ul>

หลักการปฏิบัติ	แนวทางปฏิบัติ	ผู้รับผิดชอบ
	<p>การจัดการจราจรและเส้นทางการสัญจร รวมทั้งกำหนดจุด ขึ้น ลง ยานพาหนะภายในเขตพื้นที่ประมง ) 6 )</p> <p>จัดระบบการสงเคราะห์ผู้ประมงและการดูแลสิ่งของบริจาค ) 7 )</p> <p>จัดทำและปรับปรุงบัญชีรายชื่อคนที่ต้องช่วยเหลือเป็นกรณีพิเศษ</p>	
<p>2.2 ด้านการส่งเสริมการให้ความรู้และสร้างความตระหนักรู้เรื่อง การป้องกันและบรรเทาสาธารณภัย</p>	<p>( 1 ) สนับสนุนการใช้สื่อประชาสัมพันธ์ด้านสาธารณภัยในการรณรงค์ประชาสัมพันธ์เพื่อปลูกฝังจิตสำนึกและวัฒนธรรมความปลอดภัย อย่างต่อเนื่อง</p> <p>( 2 ) จัดให้มีกิจกรรมเพื่อการอนุรักษ์พื้นที่ทรัพยากรธรรมชาติและสิ่งแวดล้อม และเผยแพร่ความรู้ความเข้าใจแก่ประชาชน เช่น การปลูกป่าชายเลน การใช้หญ้าแฝกเพื่อการอนุรักษ์ดินและน้ำ</p> <p>( 3 ) พัฒนารูปแบบและเนื้อหาการรณรงค์ประชาสัมพันธ์ให้ชัดเจนเข้าใจง่าย เหมาะสม เข้าถึงกลุ่มเป้าหมายแต่ละกลุ่ม</p> <p>( 4 ) ส่งเสริมและสนับสนุนให้องค์กรเครือข่ายในการป้องกันและบรรเทาสาธารณภัยทุกภาคส่วน ทั้งภาครัฐ ภาคเอกชน และอาสาสมัครต่างๆ มีส่วนร่วมในการรณรงค์ในเรื่องความปลอดภัยอย่างต่อเนื่อง</p>	<ul style="list-style-type: none"> <li>➢ สำนักปลัด (ผู้รับผิดชอบหลัก)</li> <li>➢ กองวิชาการและแผนงาน</li> <li>➢ กำนัน/ผู้ใหญ่บ้าน/ผู้นำชุมชน</li> </ul> <p>คณะกรรมการป้องกันฯ หมู่บ้าน/ชุมชน</p>
<p>2.3. ด้านบุคลากร</p>	<p>( 1 ) จัดเตรียมและมอบหมายเจ้าหน้าที่ที่รับผิดชอบงานป้องกัน</p>	<ul style="list-style-type: none"> <li>➢ สำนักปลัด (ผู้รับผิดชอบหลัก)</li> </ul>

หลักการปฏิบัติ	แนวทางปฏิบัติ	ผู้รับผิดชอบ
	<p>และบรรเทาสาธารณภัย และกำหนดวิธีการปฏิบัติตามหน้าที่และขั้นตอนต่างๆ ( 2 ) จัดการฝึกอบรม สัมมนาและกิจกรรมเพื่อการพัฒนาศักยภาพบุคลากรด้านการป้องกันและบรรเทาสาธารณภัย รวมทั้งให้ความรู้ในเรื่องขนบธรรมเนียม ประเพณี ข้อห้าม ข้อจำกัด ของชุมชน</p> <p>3 ( เสริมสร้างศักยภาพชุมชนโดยการฝึกอบรมประชาชนในการป้องกันและบรรเทาสาธารณภัย การช่วยเหลือตนเอง ผู้อื่นและชุมชนเมื่อเกิดภัย รวมทั้งการขับ ขี่ ยานพาหนะในพื้นที่ประสบภัย</p> <p>(4) จัดทำบัญชีรายชื่อ และข้อมูลเครื่องมือ เครื่องจักร ยานพาหนะ รวมทั้งข้อมูลทักษะ ความชำนาญ ใน การ ปฏิบัติ งาน ของ องค์ การ สาธารณกุศลเพื่อเตรียมความพร้อมและมอบภารกิจในการปฏิบัติภารกิจขององค์การสาธารณกุศลในเขตพื้นที่และพื้นที่ข้างเคียง (ภาคผนวก ง.)</p>	<ul style="list-style-type: none"> <li>➢ กองอำนวยการป้องกันและบรรเทาสาธารณภัยท้องถิ่น <ul style="list-style-type: none"> <li>➢ กำนัน/ผู้ใหญ่บ้าน/ผู้นำชุมชน</li> </ul> </li> <li>➢ คณะกรรมการป้องกันและบรรเทาสาธารณภัยหมู่บ้าน/ชุมชน</li> <li>➢ องค์การสาธารณกุศล</li> <li>➢ อปพร. ,อส.,อาสาสมัคร</li> </ul>
<p>2.4 ด้านเครื่องจักรกล ยานพาหนะ วัสดุอุปกรณ์ เครื่องมือ เครื่องใช้ และพลังงาน</p>	<p>(1) จัดเตรียมเครื่องจักรกล ยานพาหนะ เครื่องมือ วัสดุอุปกรณ์ที่จำเป็นให้พร้อม ใช้งานได้ทันที</p> <p>(2) จัดทำบัญชีเครื่องจักรกล ยานพาหนะ เครื่องมือ วัสดุอุปกรณ์ของหน่วยงานภาคีเครือข่ายทุกภาคส่วน (ภาคผนวก จ)</p> <p>(3) ปรับปรุง ซ่อมแซมเครื่องจักรกล เครื่องมือ วัสดุ อุปกรณ์ด้านสาธารณภัยให้มีความพร้อมใช้งาน ( 4 )</p> <p>จัดหาเครื่องมือและอุปกรณ์ที่จำเป็นพื้นฐานสำหรับชุมชน</p> <p>(5) จัดเตรียมเชื้อเพลิงสำรอง/พลังงานสำรอง</p> <p>(6) กำหนดจุดระดมทรัพยากร เพื่อการบรรเทาสาธารณภัยและการอพยพ</p>	<ul style="list-style-type: none"> <li>➢ กองช่าง (ผู้รับผิดชอบหลัก)</li> <li>➢ สำนักปลัด</li> <li>➢ ตำรวจ</li> <li>➢ กำนัน/ผู้ใหญ่บ้าน/ผู้นำชุมชน</li> <li>➢ คณะกรรมการป้องกันและบรรเทาสาธารณภัยหมู่บ้าน/ชุมชน</li> </ul>

หลักการปฏิบัติ	แนวทางปฏิบัติ	ผู้รับผิดชอบ
<p>2.5</p> <p>ด้านการแจ้งข่าวเผื่อระวังและเตือนภัย</p>	<p>(1) จัดตั้งศูนย์รับแจ้งเหตุด่วน สาธารณภัย</p> <p>(2) ส่งเสริมการเรียนรู้ ชักซ้อม ความเข้าใจ ในระบบการแจ้งข่าว การรายงานและเตือนภัย การใช้สัญญาณเตือนภัยหรือสัญลักษณ์การเตือนภัย เช่น การใช้ธงสี เขียว เหลือง แสด แดง แก่ประชาชน รวมทั้งการปฏิบัติเมื่อได้รับการแจ้งข่าวหรือเตือนภัย โดยให้ประชาชนตระหนักว่าปรากฏการณ์ธรรมชาติไม่ได้เป็นภัยพิบัติเสมอไป แต่หากมีความประมาท ขาดการเตรียมความพร้อม ก็อาจได้รับอันตรายจากภัยพิบัติ</p> <p>(3) ติดตามการรายงานสภาพอากาศปรากฏการณ์ธรรมชาติ ข้อมูลสถานการณ์น้ำ และการแจ้งข่าว การเตือนภัย จากกองอำนวยการป้องกันและบรรเทาสาธารณภัยระดับเหนือขึ้นไป และหน่วยงานที่เกี่ยวข้อง ได้แก่ กรมอุตุนิยมวิทยา กรมชลประทาน กรมทรัพยากรน้ำ กรมอุทกศาสตร์ การไฟฟ้าฝ่ายผลิต กรมป่าไม้ กรมอุทยานแห่งชาติ สัตว์ป่าและพันธุ์พืช กรมทรัพยากรธรณี กรมป้องกันและบรรเทาสาธารณภัยและศูนย์เตือนภัยพิบัติแห่งชาติ รวมทั้งสื่อต่างๆ เพื่อรวบรวมข้อมูล เผื่อระวังวิเคราะห์ ประเมินแนวโน้มการเกิดภัย</p> <p>ดำเนินการแจ้งข่าวให้ประชาชนทราบถึงระยะเวลาภาวะที่จะคุกคาม(อันตรายต่อชีวิตและทรัพย์สิน) เป็นระยะๆ และให้ความสำคัญกับผู้ที่ต้องช่วยเหลือเป็นกรณีพิเศษ เช่น ผู้พิการ ทั้งนี้ความถี่ของการ แจ้งข่าวเตือนภัยขึ้นอยู่กับแนวโน้มการเกิดภัย</p> <p>(4) จัดให้มีอาสาสมัครและเครือข่ายเผื่อระวังและแจ้งข่าวเตือนภัยระดับชุมชน ทำหน้าที่ติดตามเผื่อระวังปรากฏการณ์ธรรมชาติที่มีแนวโน้ม การเกิดภัย แจ้งข่าวเตือนภัยแก่ชุมชน และรายงานสถานการณ์แก่กองอำนวยการป้องกันและบรรเทาสาธารณภัยท้องถิ่นโดยใช้ระบบการสื่อสาร เครื่องมือแจ้งเตือนภัย ของชุมชน</p>	<ul style="list-style-type: none"> <li>➢ สำนักปลัด(ผู้รับผิดชอบหลัก)</li> <li>➢ อาสาสมัครแจ้งเตือนภัย</li> <li>➢ กำนัน/ผู้ใหญ่บ้าน/ผู้นำชุมชน</li> <li>➢ คณะกรรมการป้องกันและบรรเทาสาธารณภัยหมู่บ้าน/ชุมชน</li> </ul>

หลักการปฏิบัติ	แนวทางปฏิบัติ	ผู้รับผิดชอบ
	(5) ประกาศยกเลิกสถานการณ์เมื่อพิสูจน์ทราบแน่ชัดว่าไม่มีภัยมาถึง	
2.6 ด้านการเตรียมรับสถานการณ์	(1) จัดประชุมหน่วยงานและเจ้าหน้าที่ที่เกี่ยวข้องกับการป้องกันและบรรเทาสาธารณภัย เช่น สถานพยาบาล ไฟฟ้า ประปา ผู้นำชุมชน ฯลฯ (2) มอบหมายภารกิจความรับผิดชอบให้แก่เจ้าหน้าที่และหน่วยงานนั้น (3) กำหนดผู้ประสานงานที่สามารถติดต่อได้ตลอดเวลาของแต่ละหน่วยงาน (ภาคผนวก .จ)	➢ สำนักปลัด (ผู้รับผิดชอบหลัก)
2.7 ด้านการการอพยพ	(1) จัดทำคู่มือการอพยพคู่มือการช่วยเหลือตนเองเบื้องต้นเมื่อมีภัยพิบัติหรือแนวทางการปฏิบัติในการมาอยู่ในพื้นที่รองรับการอพยพที่สั้น ง่ายต่อการทำความเข้าใจให้ประชาชน ได้ศึกษา (2) ดำเนินการสำรวจพื้นที่ กำหนดสถานที่ปลอดภัยเพื่อรองรับการอพยพประชาชน สัตว์เลี้ยงและปศุสัตว์ โดยแยกระหว่างคนกับสัตว์ (3) ประชุมหมู่บ้าน/ชุมชนเพื่อรับทราบข้อมูลและซักซ้อมขั้นตอนการอพยพ รวมทั้งทบทวนขั้นตอนและฝึกซ้อมการอพยพ รวมถึงการสื่อสาร ในระหว่างการอพยพ (4) จัดให้มีป้ายแสดงสัญญาณเตือนภัยป้ายบอกเส้นทางอพยพ (5) กำหนดเส้นทางหลักและเส้นทางรองสำหรับการอพยพซึ่งไม่ขัดขวางการปฏิบัติของหน่วยงาน (6) จัดเตรียม เครื่องมือ อุปกรณ์ ยานพาหนะที่จำเป็นต่อการอพยพ (ภาคผนวก ข) (7) จัดลำดับความสำคัญของการอพยพ โดยจัดแบ่งประเภทของบุคคลตามลำดับความจำเป็นเร่ง	➢ สำนักปลัด (ผู้รับผิดชอบหลัก) ➢ คณะกรรมการป้องกันและบรรเทาสาธารณภัยหมู่บ้าน/ชุมชน ➢ กองช่าง ➢ กำนัน/ผู้ใหญ่บ้าน ➢ ผู้นำชุมชน ➢ ผู้นำทางศาสนา/ผู้บริหารสถานศึกษา ➢ มิสเตอร์เตือนภัย, อาสาสมัครแจ้งเตือนภัย ➢ อปพร. อสม. , อาสาสมัครต่างๆ ฯลฯ



หลักการปฏิบัติ	แนวทางปฏิบัติ	ผู้รับผิดชอบ
	<p>ดำเนินการทั้งกำหนดจุดนัดหมายประจำชุมชนเพื่อไปยังพื้นที่รองรับการอพยพ</p> <p>8) จัดเตรียมเครื่องมือ อุปกรณ์เพื่อการสื่อสาร พร้อมทั้งทดสอบระบบการสื่อสาร เครื่องมือสื่อสาร และ ปรับปรุง ใ ให้ พร้อม ใ ช้ ง าน สามารถดำรงการสื่อสารได้ตลอดเวลา ทั้งวิทยุสื่อสาร โทรศัพท์พื้นฐาน รวมทั้งโทรศัพท์เคลื่อนที่</p> <p>(9) จัดเตรียมแบบลงทะเบียนผู้อพยพเพื่อให้ทราบจำนวนผู้อพยพ และผู้ที่ยังไม่อพยพ</p> <p>(10) จัดระบบรักษาความปลอดภัยในพื้นที่อพยพและที่พักผู้อพยพ</p> <p>(11) จัดทำบัญชีสถานที่ปลอดภัยที่จัดเป็นศูนย์พักพิงชั่วคราวในพื้นที่เพื่อรองรับผู้ประสบภัย (ภาคผนวก ข)</p>	

## 5 การปฏิบัติขณะเกิดสาธารณภัย

### 5.1 วัตถุประสงค์

- (1) เพื่อดำเนินการระงับภัยที่เกิดขึ้นให้ยุติลงโดยเร็ว หรือลดความรุนแรงของภัยที่เกิดขึ้น โดยการประสานความร่วมมือจากทุกภาคส่วน
- (2) เพื่อลดความสูญเสียจากการเกิดภัยพิบัติที่มีผลกระทบต่อชีวิตทรัพย์สินให้น้อยที่สุด

### 5.2 ระดับความรุนแรงของสาธารณภัย

ระดับความรุนแรงของสาธารณภัยแบ่งเป็น 4 ระดับ โดยมีผู้รับผิดชอบตามระดับความรุนแรง ตามตารางที่ 5.1

ระดับ	ความรุนแรง	การจัดการ
1	สาธารณภัยที่เกิดขึ้นทั่วไป หรือมีขนาดเล็ก	ผู้อำนวยการท้องถิ่น ผู้อำนวยการอำเภอ และ/หรือผู้ช่วยผู้อำนวยการกรุงเทพมหานคร

		สามารถควบคุมสถานการณ์และจัดการระดับภัยได้โดยลำพัง
2	สาธารณภัยขนาดกลาง	ผู้อำนวยการในระดับ 1 ไม่สามารถควบคุมสถานการณ์ได้ ผู้อำนวยการจังหวัด และ/หรือผู้อำนวยการกรุงเทพมหานคร เข้าควบคุมสถานการณ์
3	สาธารณภัยขนาดใหญ่ที่มีผลกระทบรุนแรงกว้างขวางหรือสาธารณภัยที่จำเป็นต้องอาศัยผู้เชี่ยวชาญหรืออุปกรณ์พิเศษ	ผู้อำนวยการในระดับ 2 ไม่สามารถควบคุมสถานการณ์ได้ ผู้อำนวยการกลาง และ/หรือผู้บัญชาการป้องกันและบรรเทาสาธารณภัยแห่งชาติ เข้าควบคุมสถานการณ์
4	สาธารณภัยขนาดใหญ่ที่มีผลกระทบร้ายแรงอย่างยิ่ง	นายกรัฐมนตรีหรือรองนายกรัฐมนตรี ที่นายกรัฐมนตรีมอบหมาย ควบคุมสถานการณ์

ตารางที่ 5.1 ระดับความรุนแรงของสาธารณภัยและระดับการจัดการ

ที่มา : แผนการป้องกันและบรรเทาสาธารณภัยแห่งชาติ พ.ศ. 255๖ - 255๙, คณะกรรมการป้องกันและบรรเทาสาธารณภัยแห่งชาติ

### 5.3 หลักการปฏิบัติ

#### 5.3.1 การเตรียมพร้อมรับสถานการณ์

หลักการปฏิบัติ	แนวทางปฏิบัติ
1. การเฝ้าระวัง ติดตาม และการรายงานสถานการณ์	(1) จัดเจ้าหน้าที่เฝ้าระวังและติดตามสถานการณ์ภัยและประสานกำนัน ผู้ใหญ่บ้าน ผู้นำชุมชนหรือผู้นำหมู่บ้านแจ้งเตือนภัย เพื่อเตรียมพร้อมและติดตามสถานการณ์ภัยอย่างต่อเนื่องและให้รายงานสภา (เทศบาลตำบลสำโรงใหม่) โทรศัพท์หมายเลข 044 118

หลักการปฏิบัติ	แนวทางปฏิบัติ
	<p>วิทยุสื่อสาร ความถี่ 162.550MHz โทรศัพท์สายด่วนหมายเลข. (2) รายงาน สถานการณ์ ก ไปยังกองอำนวยการป้องกันและบรรเทาสาธารณภัยอำเภอ (โทรศัพท์/โทรสาร.0-4466-556-9) ตามแบบรายงาน (ภาคผนวก ฉ) และวิทยุสื่อสารความถี่ 150.150 .MHz โทรศัพท์สายด่วนหมายเลข 1784. (รายละเอียดบทที่ 7 การ</p>
<p>2. การประเมินสถานการณ์</p>	<p>(1) วิเคราะห์และประเมิน สถานการณ์การเกิดภัยเพื่อ โดยพิจารณาเรื่อง ความรุนแรง ระยะ พื้นที่ และ ประชาชน ผู้ที่จะ ได้รับผลกระทบ เพราะบางและความสามารถของพื้นที่ในการรับภัย แนวโน้ม ภัยซ้ำขึ้นอีก รวมถึงภัยที่เกิดตามมา (S รวมถึงภัยที่มีความซับซ้อน (Complex Disasters) การตอบโต้ภัยและการแจ้งเตือนภัย (2) กำหนดพื้นที่ที่อาจได้รับ ผลกระทบ พร้อมทั้งจัดเจ้าหน้าที่เข้าไปในพื้นที่เพื่อติดตามและเฝ้าระวังส โดยแบ่งพื้นที่ที่ได้รับผลกระทบออกเป็น 3 พื้นที่ ดังนี้ - พื้นที่ที่อาจได้รับผลกระทบรุนแรง(เฝ้าระวังและติดตามสถา - พื้นที่ที่อาจได้รับผลกระทบ ปานกลาง(เฝ้าระวังและติด - พื้นที่ที่อาจได้รับผลกระทบน้อย (เฝ้าระวังและติดตามสถานการณ์)</p>
<p>3. การแจ้งเตือนภัย ประชาสัมพันธ์ และจัดการข่าวสาร</p>	<p>(1) ตรวจสอบยืนยันความถูกต้องของข้อมูลการเกิดภัย ผู้นำชุมชน อาสาสมัคร กองอำนวยการป้องกันและบรรเทาสาธารณภ รวมทั้งหน่วยงานที่เกี่ยวข้องก่อนแจ้งเตือนภัยผ่านช่องทางก (2) ดำเนินการแจ้งเตือนการเกิดภัยไปยังชุมชนพื้นที่ที่ประ โดยสื่อ ข่ายการสื่อสาร เครื่องมืออุปกรณ์การเตือนภัยที่มีอยู่ช หอกระจายข่าว หอเตือนภัย โทรโข่ง (3) ข้อมูลการแจ้งเตือนภัย นั้นต้อง ชัดเจน ทันเวลา เป็นข้อมูลที่บอกถึงอันตรายที่กำลังเกิดขึ้นกับชีวิตและทรั ขนาด จุดที่เกิดภัย รัศมีความเสียหายตามพื้นที่การปกคร ภัยจะรุนแรงยิ่งขึ้นหรือไม่ และ ประชาชน ตั หรือต้องมีการอพยพหรือไม่ รวมทั้งวิธีการแจ้งเหตุ และการสื่อสารอื่นๆ โดยแจ้งเตือนภัยจนกว่าสถานการณ์ภัย (4) เมื่อ สถานการณ์ เลวร้าย และ จำ ให้ดำเนินการออกคำสั่งเพื่ออพยพประชาชนไปยังที่ปลอดภัย</p>

หลักการปฏิบัติ	แนวทางปฏิบัติ
	(5) ในกรณีเกิดไฟฟ้าดับ การสื่อสาร เครื่องมือไม่สามารถใช้ได้ ให้ใช้สัญลักษณ์การเตือนภัยหรือการเตือนภัยอื่นที่ได้มีการซักซ้อมความเข้าใจกับประชาชน (6) จัดให้ มี เจ้าหน้าที่ หน้าที่ ร ในการให้ข้อมูลเท่าที่จำเป็นเกี่ยวกับการดำเนินการของศูนย์ แก่สื่อมวลชน และประชาชน รวมทั้งรับฟังข้อเรียกร้องของประชาชนที่ได้รับผลกระทบ หรือจากการปฏิบัติของเจ้าหน้าที่

### 5.3.2 การปฏิบัติในภาวะฉุกเฉิน

#### (1) การจัดตั้งศูนย์อำนวยการเฉพาะกิจ

เมื่อเกิดภัยพิบัติหรือคาดว่าจะเกิดภัยพิบัติในพื้นที่รับผิดชอบของ อปท. ให้ ก อ ง อ ำ น ว ย ก า ร ป ็ อ ง ก ัน แ ลະ บ ร ร ท เ ท ส า ธ า ร ณ์ ก ัย ท ็ อ ง ถ ึ น จัดตั้งศูนย์อำนวยการเฉพาะกิจรับผิดชอบในการระดมทรัพยากรจาก ทุกภาคส่วน เพื่ อ ก า ร ค ว บ ค ุ ม แ ลະ ต อ บ โ ต ้ ส ถ า น ก า ร ณ์ จ น ก ว ่า ภัย จะ ยุ ต ึ ล ง และส่งมอบภารกิจให้กองอำนวยการป้องกันและบรรเทาสาธารณภัยท้องถิ่นดำเนินการต่อเมื่อภัย ยุติลงแล้ว โดยใช้ที่ทำการ/สำนักงานของอบต. /เทศบาลเทศบาลตำบลลำโพงใหม่ เป็นที่ตั้งศูนย์อำนวยการเฉพาะกิจ(หรือพิจารณาใช้พื้นที่อยู่ใกล้กับบริเวณจุดเกิดเหตุมากที่สุด โดยพื้นที่นั้นต้องเป็นพื้นที่ที่มีความปลอดภัย และสะดวกต่อการระดมทรัพยากร)

( 2 ) ก า ร จ ั ด ก า ร พ ื น ที่ ป ฎ ิ บ ั ต ิ ง าน ผู้อำนวยกา ร ท ็ อ ง ถ ึ น ต ็ อ ง ก ำ ห น ด ใ ห้ มี พ ื น ที่ ป ฎ ิ บ ั ต ิ ก า ร แ ลະ ส ถ า น ที่ อ ำ น ว ย ค ว ม ส ะ ด ว ก ใน บ ริ เว ณ ไ ก ล ้ พ ื น ที่ ก ิ ด เ ท ุ ต ็ อ ย ู น อ ก เ ช ต พ ื น ที่ อ ัน ต ร า ย เพื่ อ ใช้ เป็น ส ถ า น ที่ ค ว บ ค ุ ม ดุ แ ล ส ั ง ก า ร ระ ด ม ทรัพยากร ทั้ง ก ำ ล ั ง ค น ห รื อ วัสดุ อุปกรณ์ เครื่องมือ เครื่องใช้ แ ลະ ทรัพยากร ที่ ใช้ ส น ั บ ส น ุ น ก า ร ป ฎ ิ บ ั ต ิ ง าน เช่น เส บ ิ ย ง อ า ห า ร น ้ำ รว ม ทั้ง ใช้ ใน ก า ร ร ัก ษา พ ย า บ า ล เบื่ อ ง ต ัน แก่ ผู้ บ า ด เจ ็ บ แ ลະ ส ่ง ต ่อ ผู้ บ า ด เจ ็ บ ไป ย ัง ส ถ า น พ ย า บ า ล ร ็ อ ง พ ย า บ า ล ต ็ อ ไป

โครงสร้างศูนย์อำนวยการเฉพาะกิจ ประกอบด้วย 7 ฝ่าย 1 คณะที่ปรึกษา ดังนี้



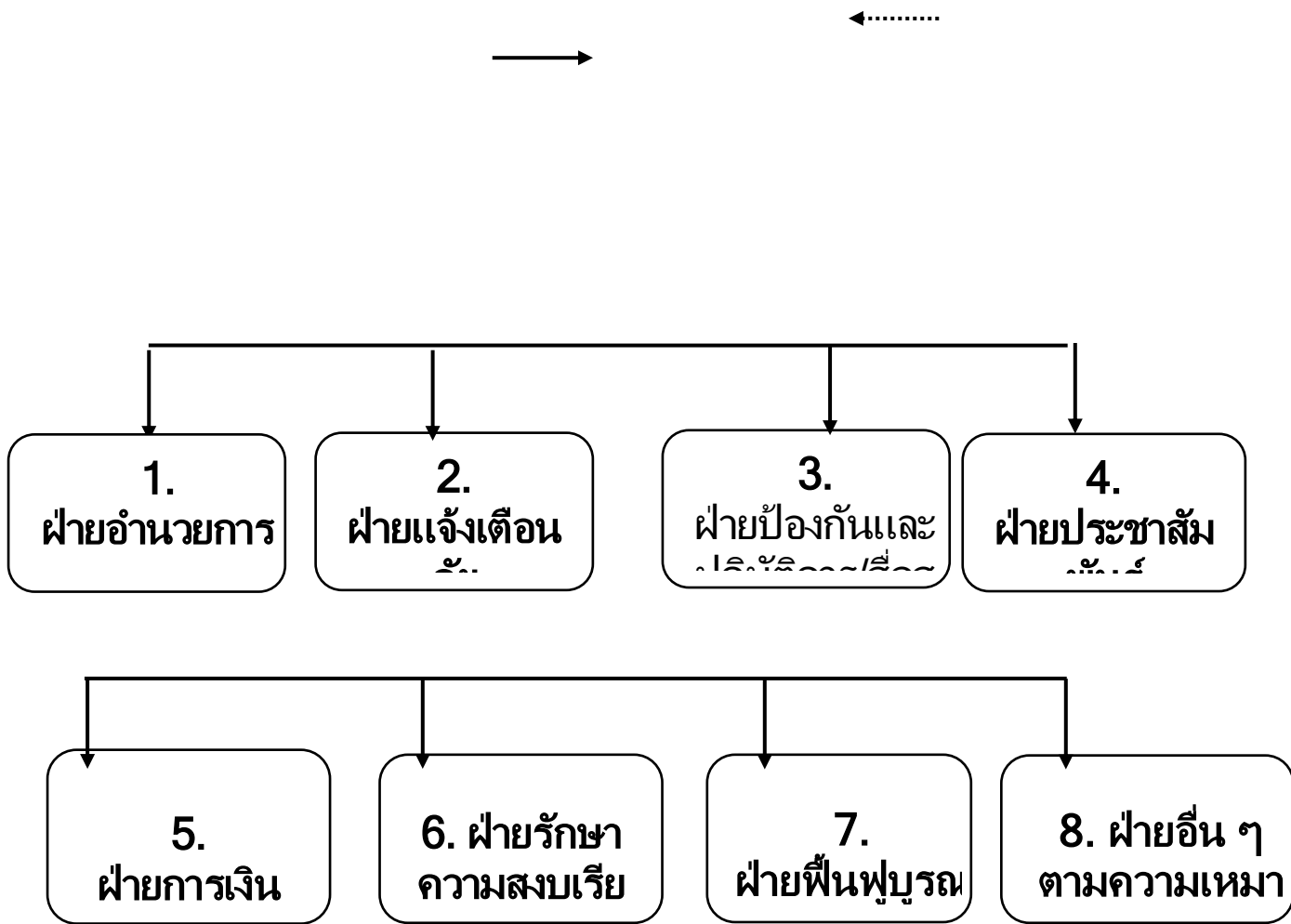

หมายเหตุ : จำนวนและชื่อของฝ่ายต่างๆ สามารถปรับเปลี่ยนได้ตามความเหมาะสม  
 เพื่อการกำหนดหน้าที่ความรับผิดชอบของเจ้าหน้าที่ให้ครอบคลุมภารกิจตามแผนปฏิบัติการฯ

**(3) การตอบโต้สถานการณ์ฉุกเฉิน (Emergency Response)**

มีวัตถุประสงค์เพื่อควบคุมสถานการณ์ไม่ให้ลุกลามขยายตัว ประชาชน  
 ทุกคนที่เกี่ยวข้องและเจ้าหน้าที่ผู้ปฏิบัติงานมีความปลอดภัย

ช่วงระยะ 24 ชั่วโมง

หลักการปฏิบัติ	แนวทางปฏิบัติ	ผู้รับผิดชอบ
1. การช่วยเหลือผู้ประสบภัย	(1) ส่งใช้หน่วยกู้ชีพกู้ภัย เครื่องมือเครื่องจักรกล วัสดุอุปกรณ์ที่จำเป็นในการกู้ชีพกู้ภัยเข้า ปฏิบัติการในพื้นที่ประสบภัย อพยพ	<ul style="list-style-type: none"> <li>➢ ผู้อำนวยการท้องถิ่น/หัวหน้าฝ่ายป้องกันและปฏิบัติการ (ผู้รับผิดชอบหลัก)</li> <li>➢ ฝ่ายการเงิน</li> </ul>

หลักการปฏิบัติ	แนวทางปฏิบัติ	ผู้รับผิดชอบ
	<p>ค้นหา ปฐมพยาบาลผู้ประสบภัย รวมทั้งขนย้ายสัตว์เลี้ยง ปศุสัตว์ไปยังที่ปลอดภัย ซึ่งเป็นพื้นที่รองรับการอพยพหรือเป็นศูนย์พักพิงชั่วคราว โดยมีการลงทะเบียนผู้อพยพ สัตว์เลี้ยง และปศุสัตว์ด้วย</p> <p>(2) กรณีมีผู้บาดเจ็บให้นำผู้บาดเจ็บมาที่จุดรวบรวมผู้บาดเจ็บ เพื่อปฐมพยาบาล และนำผู้บาดเจ็บส่งต่อไปยังสถานพยาบาล โรงพยาบาลต่อไป</p> <p>(3) สนับสนุนเครื่องอุปโภคบริโภคที่จำเป็นแก่การดำรงชีพ เช่น อาหารปรุงสำเร็จ น้ำดื่ม ให้แก่ประชาชนที่ประสบภัยให้เพียงพอและทั่วถึง</p> <p>(4) กรณีพื้นที่ใดเป็นพื้นที่วิกฤติ จำเป็นต้องช่วยเหลือผู้ประสบภัยอย่างเร่งด่วน แต่ไม่สามารถเข้าออกพื้นที่ได้ ให้ประสานขอรับการสนับสนุนยานพาหนะจากกองอำนวยการป้องกันและบรรเทาสาธารณภัยระดับเหนือขึ้นไป</p>	<ul style="list-style-type: none"> <li>➢ คณะกรรมการป้องกันและบรรเทาสาธารณภัยหมู่บ้าน/ชุมชน</li> <li>➢ กำนัน/ผู้ใหญ่บ้าน</li> <li>➢ อปพร</li> <li>➢ OTOS</li> <li>➢ อาสาสมัครแพทย์ฉุกเฉิน/อาสาสมัครต่างๆ</li> </ul>
<p>2. การระงับเหตุ</p>	<p>(1) สำรวจและกำหนดพื้นที่ ปฏิบัติงานในพื้นที่ประสบภัย เพื่อให้มีพื้นที่สำหรับเจ้าหน้าที่ผู้ปฏิบัติงานและจัดเก็บวัสดุอุปกรณ์ เครื่องมือเครื่องจักร เพื่อง่ายต่อการควบคุมทรัพยากรสำหรับปฏิบัติงาน</p> <p>(2) กำหนดกิจกรรม และงานที่ต้องดำเนินการ</p>	<ul style="list-style-type: none"> <li>➢ ผู้อำนวยการท้องถิ่น/หัวหน้าฝ่ายป้องกันและปฏิบัติการ (ผู้รับผิดชอบหลัก)</li> <li>➢ ฝ่ายรักษาความสงบเรียบร้อย</li> <li>➢ ฝ่ายอำนาจการ</li> <li>➢ ฝ่ายการเงิน</li> <li>➢ คณะกรรมการป้องกันและบรรเทาสาธารณภัยหมู่บ้าน/ชุมชน</li> <li>➢ กำนัน/ผู้ใหญ่บ้าน</li> </ul>

หลักการปฏิบัติ	แนวทางปฏิบัติ	ผู้รับผิดชอบ
	<p>(3) กำหนดผู้รับผิดชอบ และจำนวนเจ้าหน้าที่ที่สอดคล้องกับสถานการณ์</p> <p>(4) กำหนดช่วงเวลาการปฏิบัติงาน(5) ระดมทรัพยากร ทั้งกำลังคน หรือวัสดุอุปกรณ์ เครื่องมือ เครื่องจักร ที่มีความพร้อมมาช่วย</p> <p>จัดรวบรวมทรัพยากรเพื่อรองรับการมอบหมายภารกิจ</p> <p>(6) ปิดกั้นมิให้ผู้ไม่มีส่วนเกี่ยวข้องเข้าไปในพื้นที่ที่เกิดสาธารณภัยและพื้นที่ใกล้เคียง</p> <p>(7) สั่งใช้หน่วยกู้ชีพกู้ภัย เครื่องมือเครื่องจักรกล วัสดุอุปกรณ์ที่จำเป็นในการกู้ชีพกู้ภัยเข้าปฏิบัติภารกิจในพื้นที่ประสบภัย เพื่อควบคุมสถานการณ์ไม่ให้ลุกลามขยายตัวโดยดำรงการสื่อสารตลอดเวลา</p> <p>(8) ตรวจสอบเส้นทางคมนาคม ที่รับผิดชอบ ที่เกิดการชำรุดเสียหายจากภัย พร้อมทั้งติดป้ายเตือนให้ประชาชนผู้ใช้เส้นทางได้ทราบและปิดกั้นช่องทางการจราจร และ จัดเจ้าหน้าที่ หรืออาสาสมัคร อำนวยความสะดวกการจราจร ในจุดอันตราย</p> <p>(9) จัดให้มีการรวบรวมข้อมูล การแลกเปลี่ยนข้อมูล เพื่อการตอบโต้สถานการณ์ บนพื้นฐานของข้อมูลที่รวดเร็ว ถูกต้อง แม่นยำ</p>	<ul style="list-style-type: none"> <li>➢ อาสาสมัครแพทย์ฉุกเฉิน</li> <li>➢ อปพร./มิสเตอร์เตือนภัย/ OTOS/อาสาสมัครต่างๆ</li> </ul>

ช่วงระยะ 24 - 48 ชั่วโมง

หลักการปฏิบัติ	แนวทางปฏิบัติ	ผู้รับผิดชอบ
1. การรักษาพยาบาล	ขอรับการสนับสนุน แพทย์ บุคลากรทางการแพทย์และสาธารณสุข ยา และเวชภัณฑ์ จากสถานพยาบาล โรงพยาบาลและหน่วยงานที่เกี่ยวข้องช่วยปฏิบัติงานในพื้นที่ประสบภัยและส่งต่อผู้บาดเจ็บและผู้ป่วย	<ul style="list-style-type: none"> <li>➢ ผู้อำนวยการท้องถิ่น/หัวหน้าฝ่ายป้องกันและปฏิบัติการ (ผู้รับผิดชอบหลัก)</li> <li>➢ อาสาสมัครแพทย์ฉุกเฉิน อสม. , อาสาสมัครต่างๆ</li> <li>➢ สถานพยาบาล โรงพยาบาล</li> </ul>
2. การรักษาความปลอดภัย และความสงบเรียบร้อย	กำหนดมาตรการรักษาความปลอดภัย ระเบียบ ร้อย จัดระบบการจราจรภายในพื้นที่รองรับการอพยพ	<ul style="list-style-type: none"> <li>➢ ฝ่ายรักษาความสงบเรียบร้อย (ผู้รับผิดชอบหลัก)</li> </ul>
3. การซ่อมแซมโครงสร้างพื้นฐาน	กรณีที่โครงสร้างพื้นฐานได้รับความเสียหายให้ดำเนินการซ่อมแซม ให้พอใช้การได้ หรือจัดให้มีระบบโครงสร้างพื้นฐานสำรองเพื่อให้ชุดปฏิบัติการสามารถปฏิบัติงานในพื้นที่ได้	<ul style="list-style-type: none"> <li>➢ ฝ่ายฟื้นฟูบูรณะ (ผู้รับผิดชอบหลัก)</li> <li>➢ ฝ่ายการเงิน</li> </ul>
4. การสงเคราะห์ผู้ประสบภัย	( 1 ) สำรวจความต้องการของผู้ประสบภัยในเบื้องต้น และจัดทำรายการความต้องการของผู้ประสบภัย เพื่อกำหนดมาตรการช่วยเหลือในช่วงระหว่างเกิดภัย (2) จัดตั้งศูนย์ข้อมูลผู้ประสบภัยเพื่อเป็นศูนย์กลางในการรวบรวมข้อมูลและประสานงานแก่ประชาชนผู้ประสบภัย	<ul style="list-style-type: none"> <li>➢ ฝ่ายการเงิน /ฝ่ายป้องกัน และปฏิบัติการ (ผู้รับผิดชอบหลัก)</li> <li>➢ อปพร. , อสม. , อาสาสมัครต่างๆ ฯลฯ</li> </ul>
5. การรายงานสถานการณ์	จัดเตรียมเจ้าหน้าที่เพื่อรายงานสถานการณ์ให้กองอำนาจการป้องกันและบรรเทาสาธารณภัยอำเภอ และกองอำนาจการป้องกันและบรรเทาสาธารณภัยจังหวัดทราบ จนกระทั่ง สถานการณ์ภัยสิ้นสุด (ภาคผนวก ญ)	<ul style="list-style-type: none"> <li>➢ ผู้อำนวยการท้องถิ่น/หัวหน้าฝ่ายป้องกัน และปฏิบัติการ (ผู้รับผิดชอบหลัก)</li> </ul>



หลักการปฏิบัติ	แนวทางปฏิบัติ	ผู้รับผิดชอบ
6. การประสานงานกับหน่วยงานต่างๆ	กรณีต้องขอรับการสนับสนุนจากหน่วยงานองค์กรภายนอกให้รายงานและประสานขอรับการสนับสนุนจากกองอำนาจการป้องกันและบรรเทาสาธารณภัยระดับเหนือขึ้นไป - วิทยุสื่อสาร ความถี่ 150.150MHz - โทรศัพท์สายด่วน 1784	<ul style="list-style-type: none"> <li>➢ ผู้อำนวยการท้องถิ่น/ (ผู้รับผิดชอบหลัก)</li> <li>➢ ฝ่ายอำนาจการ</li> </ul>

ช่วงระยะ 48 - 72 ชั่วโมง

หลักการปฏิบัติ	แนวทางปฏิบัติ	ผู้รับผิดชอบ
การสงเคราะห์เบื้องต้น	<p>(1) จัดให้มีหน่วยสงเคราะห์ประสพภัยและหน่วยรักษาพยาบาล</p> <p>(2) กรณีมีผู้เสียชีวิตจำนวนมาก ประสานกองอำนาจการป้องกันและบรรเทาสาธารณภัยอำเภอและกองอำนาจการป้องกันและบรรเทาสาธารณภัยจังหวัดเพื่อดำเนินการในส่วนที่เกี่ยวข้องต่อไป</p> <p>(3) ประสานการช่วยเหลือรับเรื่องราวร้องทุกข์ เตรียมการสำรวจความเสียหายเบื้องต้น ความต้องการเบื้องต้นเพื่อเป็นข้อมูลในการรายงานไปยังกองอำนาจการป้องกันและบรรเทาสาธารณภัยระดับเหนือขึ้นไป</p>	<ul style="list-style-type: none"> <li>➢ ผู้อำนวยการท้องถิ่น/หัวหน้าฝ่ายป้องกันและปฏิบัติการ (ผู้รับผิดชอบหลัก)</li> <li>➢ ฝ่ายการเงิน</li> <li>➢ กำนัน/ผู้ใหญ่บ้าน</li> <li>➢ อปพร</li> <li>➢ OTOS/อสม/อาสาสมัครต่างๆ</li> </ul>

ช่วงระยะ 72 ชั่วโมงขึ้นไป

หลักการปฏิบัติ	แนวทางปฏิบัติ	ผู้รับผิดชอบ
การช่วยเหลือเยียวยาผู้ประสพภัยและการสนับสนุนการปฏิบัติของเจ้าหน้าที่	<p>(1) ดำเนินการเยียวยาสภาพจิตใจผู้ประสพภัย</p> <p>(2) ดำเนินการผลักดันเปลี่ยนกำลังเจ้าหน้าที่ผู้ปฏิบัติงาน</p>	<ul style="list-style-type: none"> <li>➢ ผู้อำนวยการท้องถิ่น/หัวหน้าฝ่ายป้องกันและปฏิบัติการ (ผู้รับผิดชอบหลัก)</li> <li>➢ ฝ่ายอำนาจการ</li> <li>➢ ฝ่ายการเงิน</li> </ul>

หลักการปฏิบัติ	แนวทางปฏิบัติ	ผู้รับผิดชอบ
	<p>(3) ตรวจสอบความพร้อม และซ่อมแซมเครื่องมือ เครื่องจักร อุปกรณ์ต่างๆให้พร้อมใช้ ปฏิบัติงาน</p> <p>(4) จัดหาสิ่งอำนวยความสะดวก และวัสดุอุปกรณ์ เชื้อเพลิง พลังงาน เสบียง น้ำ เพื่อสนับสนุนการปฏิบัติงาน ของเจ้าหน้าที่อย่างต่อเนื่อง</p>	

### (3) การส่งต่อการบังคับบัญชา

หลักการปฏิบัติ	แนวทางปฏิบัติ	ผู้รับผิดชอบ
การส่งต่อการการบังคับบัญชาเมื่อสถานการณ์รุนแรงเกินกว่าศักยภาพของท้องถิ่นจะรับสถานการณ์ได้	<p>กรณีเกิดภัยซ้ำขึ้นอีกหรือ เกิดภัยที่เกิดตามมา(Secondary disaster) รวมถึงภัยที่มีความซับซ้อน (Complex Disasters) และสถานการณ์ลูกกลม รุนแรง ขยายวงกว้างหรือ เกินกว่าศักยภาพของท้องถิ่น จะควบคุมสถานการณ์ได้ ให้รายงานต่อผู้อำนวยการอำเภอ เพื่อส่งมอบโอนอำนาจการบังคับบัญชาการสถานการณ์ต่อไป ซึ่งการโอนอำนาจการบังคับบัญชาแต่ละครั้ง ต้องมีการสรุปสถานการณ์ก่อนเสมอ</p>	<p>➢ ผู้อำนวยการ ทอ งถิ่น (ผู้รับผิดชอบหลัก)</p>

หลักการปฏิบัติ	แนวทางปฏิบัติ	ผู้รับผิดชอบ
	โดยอาจจะทำเป็นลายลักษณ์อักษร ด้วยวาจาหรือทั้งสองประการ	

( 4 ) ก า ร ย ก เ ลื ก ส ถ า น ก า ร ณ์  
 ดำเนินการเมื่อสถานการณ์ภัยพิบัติคลี่คลายกลับสู่ภาวะปกติ  
 และได้ทำการตรวจสอบข้อมูลจากแหล่งข้อมูลทุกแหล่งจนแน่ใจแล้ว  
 รวมทั้งหน่วยปฏิบัติได้ส่งมอบภารกิจให้แก่องค์กรปกครองส่วนท้องถิ่นแล้ว  
 จึงดำเนินการประกาศยกเลิกสถานการณ์ และประเมินความเสียหายพื้นที่ประสบภัย  
 ตรวจสอบความพร้อมของเส้นทาง ยานพาหนะที่ใช้ในการอพยพกลับ ที่พักอาศัย และ  
 ผู้ประสบภัย แล้วดำเนินการอพยพประชาชนกลับ

# บทที่ 6

## การปฏิบัติหลังเกิดภัย

### 6.1 วัตถุประสงค์

เพื่อให้การสงเคราะห์ช่วยเหลือผู้ประสบภัยในเบื้องต้นได้อย่างรวดเร็ว ทัวถึง และต่อเนื่อง ตลอดจนการฟื้นฟูบูรณะสภาพพื้นที่ที่ประสบภัยให้กลับสู่สภาพปกติโดยเร็ว

### 6.2 หลักการปฏิบัติ

การฟื้นฟูบูรณะในเขตพื้นที่ของ เทศบาลตำบลลำโรงใหม่ เป็นหน้าที่ความรับผิดชอบของกองอำนวยการป้องกันและบรรเทาสาธารณภัยของ เทศบาลตำบลลำโรงใหม่ โดยการนำทรัพยากรที่มีอยู่ทั้งกำลังคน ทรัพย์สิน เครื่องมือ เครื่องใช้ วัสดุ อุปกรณ์ของทุกภาคส่วนเข้าร่วมในการฟื้นฟูบูรณะ ดังนี้

6.2.1 จัดให้มีการรักษาพยาบาลแก่ผู้ประสบภัยในเบื้องต้น และส่งต่อผู้ป่วยไปยังสถานพยาบาลและโรงพยาบาล ต่อไป

6.2.2 จัดที่พักอาศัยชั่วคราว และระบบสุขภาพ ระบบบริการทางการแพทย์ สาธารณสุขแก่ผู้ประสบภัยในพื้นที่รองรับการอพยพ

6.2.3 ให้หรือถอนทำลายสิ่งปรักหักพัง และซ่อมสร้างสิ่งสาธารณูปโภค สาธารณูปการ และอาคารบ้านเรือนของผู้ประสบภัย เครื่องมือเพื่อการหาเลี้ยงชีพ เพื่อให้สามารถประกอบอาชีพต่อไป

6.2.4 สำรวจความเสียหายที่เกิดขึ้นและจัดทำบัญชีรายชื่อผู้ประสบภัย รวมทั้งทรัพย์สินที่เสียหาย พร้อมทั้งออกหนังสือรับรองให้ผู้ประสบภัย

6.

2

5

ประสานหน่วยงานของรัฐในการออกเอกสารราชการฉบับใหม่ให้แก่ผู้ประสบภัยทดแทนฉบับ เดิมที่สูญหายหรือเสียหายเนื่องจากสาธารณภัย

6.2.6 ให้การสงเคราะห์ฟื้นฟูสภาพจิตใจ และความ เป็นอยู่ของประชาชนให้กลับคืนสู่สภาพปกติโดยเร็ว

### 6.3 การปฏิบัติ

การจัดการหลังเกิดภัยเป็นการฟื้นฟูบูรณะภายหลังที่ภัยได้ยุติลงหรือผ่านพ้นไปแล้ว เป็นการดำเนินการ ทั้งปวงเพื่อช่วยเหลือสงเคราะห์ผู้ประสบภัย และซ่อมแซมสิ่ง ที่ชำรุดเสียหายให้กลับคืนสู่สภาพเดิม โดยอาศัยทรัพยากรที่มีอยู่ในพื้นที่เพื่อการพึ่งพาตนเองให้ได้ก่อนรับการช่วยเหลือจากภายนอก ซึ่งเป็นหน้าที่ความรับผิดชอบของกองอำนวยการป้องกันและบรรเทาสาธารณภัยทุกระดับ เพื่อให้ประชาชนผู้ประสบภัยสามารถดำรงชีวิตได้ตามปกติ และเป็น การฟื้นฟูบูรณะพื้นที่ที่ประสบภัยให้กลับคืนสู่สภาพเดิมโดยเร็ว โดยมีหลักการปฏิบัติ ดังนี้

### 6.3.1 การฟื้นฟูผู้ประสบภัย

หลักการปฏิบัติ	แนวทางปฏิบัติ
(1) การจัดทำแผนฟื้นฟูผู้ประสบภัย	<ul style="list-style-type: none"> <li>- ประชุมหน่วยงานต่างที่เกี่ยวข้อง เพื่อจัดทำแผนฟื้นฟูผู้ประสบภัย</li> <li>- ศึกษานโยบาย แผนปฏิบัติการ และกฎหมายที่เกี่ยวข้อง</li> <li>- ศึกษาระบบสุขภาพ อาชีพ การศึกษา และวัฒนธรรมของชุมชน</li> <li>- ศึกษาระบบสุขภาพ อาชีพ การศึกษา และวัฒนธรรมของชุมชน โดยอาศัยข้อมูลพื้นฐานของชุมชน ด้านประชากรศาสตร์ เศรษฐกิจ สังคม วัฒนธรรม และสิ่งแวดล้อม รวมทั้งข้อมูลด้านความเสียหายจากภัยพิบัติ และความต้องการช่วยเหลือผู้ประสบภัย</li> <li>- ศึกษาระบบสุขภาพ อาชีพ การศึกษา และวัฒนธรรมของชุมชน</li> <li>- ศึกษาข้อมูลด้านความเสียหายจากภัยพิบัติ และความต้องการช่วยเหลือผู้ประสบภัย</li> <li>- ศึกษาระบบสุขภาพ อาชีพ การศึกษา และวัฒนธรรมของชุมชน</li> <li>- ศึกษาข้อมูลด้านความเสียหายจากภัยพิบัติ และความต้องการช่วยเหลือผู้ประสบภัย</li> </ul>
(2) การบรรเทาทุกข์	<ul style="list-style-type: none"> <li>- จัดตั้งหน่วยบรรเทาทุกข์</li> <li>- ปฐมพยาบาลผู้บาดเจ็บและผู้ป่วย</li> <li>- ร่วมทั้งส่งต่อไปยังสถานพยาบาล โรงพยาบาล</li> <li>- ให้การช่วยเหลือผู้ประสบภัยที่ไม่สามารถช่วยเหลือได้</li> <li>- สนับสนุนเครื่องอุปโภค บริโภค น้ำดื่ม อาหาร ยา เวชภัณฑ์</li> <li>- รักษาความปลอดภัยแก่บุคคล สถานที่ และระบบสาธารณูปโภคร่วมกับหน่วยรักษาความปลอดภัย</li> </ul>
(3) การให้ความช่วยเหลือ และฟื้นฟู	<ul style="list-style-type: none"> <li>- จัดให้มีคณะทำงานสำรวจความเสียหายและส่งเจ้าหน้าที่เพื่อสำรวจความเสียหาย</li> <li>- จัดทำบัญชีรายชื่อผู้ประสบภัยและทรัพย์สินที่เสียหาย</li> <li>- ออกหนังสือรับรองผู้ประสบภัย (ภาคผนวก ฎ) รายชื่อผู้ประสบภัย</li> <li>- โดยรายงานความเสียหาย(ภาคผนวก.ฎ)และแนบภาพถ่ายความเสียหาย</li> <li>- กองอำนวยการป้องกันและบรรเทาสาธารณภัยอำเภอ</li> <li>- สงเคราะห์ผู้ประสบภัยเบื้องต้นตามบัญชีที่สำรวจ</li> <li>- ดำเนินการช่วยเหลือซ่อมสร้างและบูรณะที่พักอาศัย</li> <li>- และสาธารณูปโภคให้ใช้การได้ในเบื้องต้น</li> <li>- ฟื้นฟูสภาพจิตใจและความเป็นอยู่ของประชาชน</li> <li>- รักษาพยาบาลผู้เจ็บป่วย และ</li> <li>- จัดบริการด้านสาธารณสุขแก่ผู้ประสบภัยรวมทั้งปี</li> </ul>

หลักการปฏิบัติ	แนวทางปฏิบัติ
(4) การรักษาความสงบเรียบร้อยและความปลอดภัย	-จัดตั้งหน่วยรักษาความสงบเรียบร้อยและความปลอดภัย เช่นการสวมใส่อุปกรณ์นิรภัย การตรวจสอบ -กำหนดแนวทางการปฏิบัติเพื่อป้องกันผลกระทบ รวมถึงภัยที่เกิดตามมา (Secondary Disasters)

### 6.3.2 การฟื้นฟูโครงสร้างพื้นฐานและสิ่งสาธารณูปโภคต่างๆ

หลักการปฏิบัติ	แนวทางปฏิบัติ	ผู้รับผิดชอบ
(1) การจัดทำแผนฟื้นฟู	-ประชุมหน่วยงานที่เกี่ยวข้อง เพื่อจัดทำแผนฟื้นฟูโครงสร้างพื้นฐานและสิ่งสาธารณูปโภคต่างๆ	<ul style="list-style-type: none"> <li>➢ สำนักปลัด (ผู้รับผิดชอบหลัก)</li> <li>➢ กองช่าง</li> <li>➢ กำนัน/ผู้ใหญ่บ้าน/ผู้นำชุมชน</li> <li>➢ คณะกรรมการป้องกันและบรรเทาสาธารณภัยหมู่บ้าน/ชุมชน</li> <li>➢ ทางหลวงชนบท</li> <li>➢ การไฟฟ้าส่วนภูมิภาค อำเภอละหานทราย..</li> <li>➢ การประปาส่วนภูมิภาค อำเภอละหานทราย อื่นๆ (ตามความเหมาะสม)</li> </ul>

หลักการปฏิบัติ	แนวทางปฏิบัติ	ผู้รับผิดชอบ
<p>(2) การสำรวจความเสียหาย จาก สาธารณภัย</p>	<p>-จัดให้มีคณะทำงานสำรวจ ความเสียหายและส่งเจ้าหน้าที่เพื่อสำรวจความเสียหาย เบื้องต้นจากการเกิดสาธารณภัย ทั้งระบบสาธารณูปโภคและสาธารณูปการ ต่างๆ และกำหนดแนวทางการฟื้นฟูตามขีดความสามารถ ของท้องถิ่น</p> <p>- รายงานความเสียหาย (ภาคผนวก ญ.)และแนวทางการฟื้นฟูไปยังกองอำนวยการป้องกัน และบรรเทาสาธารณภัยอำเภอและจังหวัด เพื่อขอรับการสนับสนุนในการฟื้นฟู ซ่อมแซม และบูรณะโครงสร้างพื้นฐานที่ได้รับความเสียหาย(ค ณะกรรมการให้ความช่วยเหลือผู้ประสบภัยพิบัติอำ เภอ (ก.ช.ภ.อ.) และคณะกรรมการให้ความช่วยเหลือผู้ประสบภัยพิบัติ จังหวัด(ก.ช.ภ.จ.))</p>	<ul style="list-style-type: none"> <li>➢ สำนักปลัดแล ะกองช่าง(ผู้รั บผิดชอบหลัก ก)</li> <li>➢ กำนัน/ผู้ใหญ่ บ้าน/ผู้นำชม ชน</li> <li>➢ คณะกรรมการ ป้องกันและ บรรเทาสาธา รณภัยหมู่บ้าน/ ชุมชน</li> <li>➢ อื่นๆ (ตามความเห มาะสม)</li> </ul>
<p>(3) ฟื้นฟูบูรณะโครงสร้างพื้นฐานสิ่งสาธา รณะประโยชน์ที่เสี ยหายและสิ่งแวดล้ อม</p>	<p>-ดำเนินการรื้อถอนหรือทำลาย สิ่งปรักหักพัง ซ่อมสร้างและบูรณะโครงสร้างพื้นฐาน สิ่งสาธารณะประโยชน์ที่ได้รับความเสียหายโดยใช้ งบประมาณของเทศบาลตำบลลำไ้ใหม่ ตามระเบียบกระทรวงมหาดไทยว่าด้วยวิธีการงบปร มาณขององค์กรปกครองส่วนท้องถิ่นพ.ศ.2541แล ะหลักเกณฑ์ว่าด้วยการตั้งงบประมาณเพื่อการช่วย เหลือประชาชนตามอำนาจหน้าที่ขององค์การบริหาร ส่วนจังหวัด เทศบาล และองค์การบริหารส่วนตำบล พ.ศ. 2543 และระเบียบอื่นๆ ที่เกี่ยวข้อง</p> <p>- ทำความสะอาด ชุมชน พื้นที่สาธารณะ สถานที่สำคัญ สิ่งสาธารณประโยชน์ และขนย้ายขยะมูลฝอย จัดการน้ำเสีย ของเสีย และสิ่งที่เป็นอันตรายหรือก่อให้เกิดมลพิษแก่ชุมชน</p>	<ul style="list-style-type: none"> <li>➢ สำนักปลัดแล ะกองช่าง(ผู้รั บผิดชอบหลัก ก)</li> <li>➢ กองคลัง</li> <li>➢ กำนัน/ผู้ใหญ่ บ้าน/ผู้นำชม ชน</li> <li>➢ คณะกรรมการ ป้องกันและ บรรเทาสาธา รณภัยหมู่บ้าน/ ชุมชน</li> <li>➢ อื่นๆ (ตามความเห มาะสม</li> <li>➢ ผู้เชี่ยวชาญ/ เจ้าหน้าที่จาก หน่วยงานภา ยนอก</li> </ul>

### 6.3.3 การติดตามและประเมินผล

หลักการปฏิบัติ	แนวทางปฏิบัติ	ผู้รับผิดชอบ
<p>การติดตามและประเมินผล การปฏิบัติเมื่อสถานการณ์กลับสู่ภาวะปกติ</p>	<p>- จัดประชุมคณะกรรมการภายใต้กองอำนวยการป้องกันและบรรเทาสาธารณภัยท้องถิ่น และภาคประชาชน หน่วยงาน ภาคีเครือข่ายที่เกี่ยวข้อง เพื่ออภิปรายเสนอความเห็นต่อการปฏิบัติ การประสานการปฏิบัติและค้นหาข้อบกพร่องในการป้องกันและบรรเทาภัยพิบัติที่ผ่านมา รวมทั้งร่วมกันเสนอแนวทางเพื่อเพิ่มประสิทธิภาพ การดำเนินงานป้องกันและบรรเทาสาธารณภัย</p> <p>- กำหนดตัวชี้วัดผลการปฏิบัติขององค์กรปกครองส่วนท้องถิ่นในการป้องกันและบรรเทาสาธารณภัย และช่วยเหลือประชาชน เช่นความมั่นใจในความปลอดภัย ความพร้อมของประชาชนในการเตรียมความพร้อมรับภัย</p> <p>- ปรับปรุงและทบทวนแผนการป้องกันและบรรเทาสาธารณภัยให้สอดคล้องกับสภาพความเสี่ยงภัย และทรัพยากรในพื้นที่</p>	<ul style="list-style-type: none"> <li>➢ สำนักปลัด (ผู้รับผิดชอบหลัก)</li> <li>➢ กองช่าง</li> <li>➢ กองคลัง</li> <li>➢ กำนัน/ผู้ใหญ่บ้าน/ผู้นำชุมชน</li> <li>➢ คณะกรรมการภายใต้กองอำนวยการป้องกันและบรรเทาสาธารณภัยท้องถิ่น</li> <li>➢ คณะกรรมการป้องกันและบรรเทาสาธารณภัยหมู่บ้าน/ชุมชน</li> <li>➢ สาธารณสุข</li> <li>➢ การไฟฟ้าส่วนภูมิภาค อำเภอ.....</li> <li>➢ การประปาส่วนภูมิภาค อำเภอ....</li> <li>➢ อื่นๆ (ตามความเหมาะสม)</li> </ul>



# บทที่ 7

## การสื่อสาร

กองอำนวยการป้องกันและบรรเทาสาธารณภัย เทศบาลตำบลลำไทรใหม่ เป็นศูนย์กลางการสื่อสารในเขตพื้นที่รับผิดชอบตลอด 24 ชั่วโมง เพื่อการติดต่อประสานงาน สั่งการ รายงานสถานการณ์และการปฏิบัติระหว่างเจ้าหน้าที่ปฏิบัติ ผู้แจ้งเหตุ ประชาชน ผู้ประสบภัย หน่วยงานที่เกี่ยวข้อง ทั้งหน่วยงานภายในพื้นที่ หน่วยงานภายนอกพื้นที่ และ ศูนย์บัญชาการเหตุการณ์ รวมทั้งกองอำนวยการป้องกันและบรรเทาสาธารณภัยอำเภอและจังหวัด ทั้งในภาวะปกติและภาวะฉุกเฉิน

### หลักการปฏิบัติ

7.1 จัดตั้งระบบสื่อสาร ที่จำเป็นให้ใช้งานได้ตลอด 24 ชั่วโมง อย่างทั่วถึงทุกพื้นที่ โดยการสถาปนาและใช้การสื่อสารระบบเดียวกัน มีเครื่องมือ อุปกรณ์ ขั้นตอนที่สามารถใช้ในการปฏิบัติการร่วมกันได้อย่างเป็นระบบ ประกอบด้วย

7.1.1 ระบบสื่อสารหลัก คือ ระบบสื่อสารที่มีใช้งานโดยทั่วไปขององค์กรปกครองส่วนท้องถิ่น และหน่วยงานต่างๆ เป็นช่องทางติดต่อสื่อสารระหว่างหน่วยงานกับหน่วยงาน และระหว่างหน่วยงานกับประชาชน ซึ่งทุกหน่วยงานต้องจัดเตรียมไว้ให้พร้อมใช้ติดต่อสื่อสารได้ตลอดเวลาและเข้าถึงข้อมูลที่จำเป็น ในการบริหารจัดการสาธารณภัยอย่างทั่วถึง ซึ่งระบบการสื่อสารหลักมักถูกทำลาย ไม่สามารถใช้งานได้เมื่อเกิดภัยพิบัติ ได้แก่ ระบบโทรศัพท์พื้นฐาน, โทรศัพท์เคลื่อนที่, โทรสาร

7.1.2 ระบบสื่อสารรอง คือ ระบบสื่อสารที่มีใช้โดยทั่วไป เป็นระบบการสื่อสารที่ใช้งานควบคู่กับระบบสื่อสารหลักเป็นช่องทางเสริมในการติดต่อสื่อสาร โดยองค์กรปกครองส่วนท้องถิ่น และหน่วยงานที่เกี่ยวข้องจะต้องจัดให้มีระบบการสื่อสารรองให้สามารถติดต่อสื่อสารได้อย่างทั่วถึง เช่น วิทยุสื่อสาร การสื่อสารผ่านเครือข่ายอินเทอร์เน็ต

7.1.3 ระบบสื่อสารสำรอง คือ ระบบสื่อสารที่จัดเตรียมสำรองไว้ใช้ทดแทนในกรณีระบบสื่อสารหลัก ไม่สามารถใช้งานได้ (ให้องค์กรปกครองส่วนท้องถิ่นร้องขอต่อจังหวัดให้สถาปนาข่ายวิทยุสำรอง) เช่น วิทยุสื่อสารราชการ (Trunked radio) วิทยุสมัครเล่น และวิทยุสื่อสารสาธารณะ เป็นต้น

7.2 จัดเตรียมและจัดหาอุปกรณ์ และเครื่องมือสื่อสารและระบบพลังงานสำรองเพื่อการสื่อสาร ให้เพียงพอและใช้งานได้ตลอด 24 ชั่วโมง

7.3 จัดอบรมการใช้อุปกรณ์สื่อสารให้กับบุคลากรที่มีหน้าที่รับผิดชอบ

แผนภูมิที่ 7.1 การสื่อสารของหน่วยงานป้องกันและบรรเทาสาธารณภัย  
เทศบาลตำบลลำไทรใหญ่

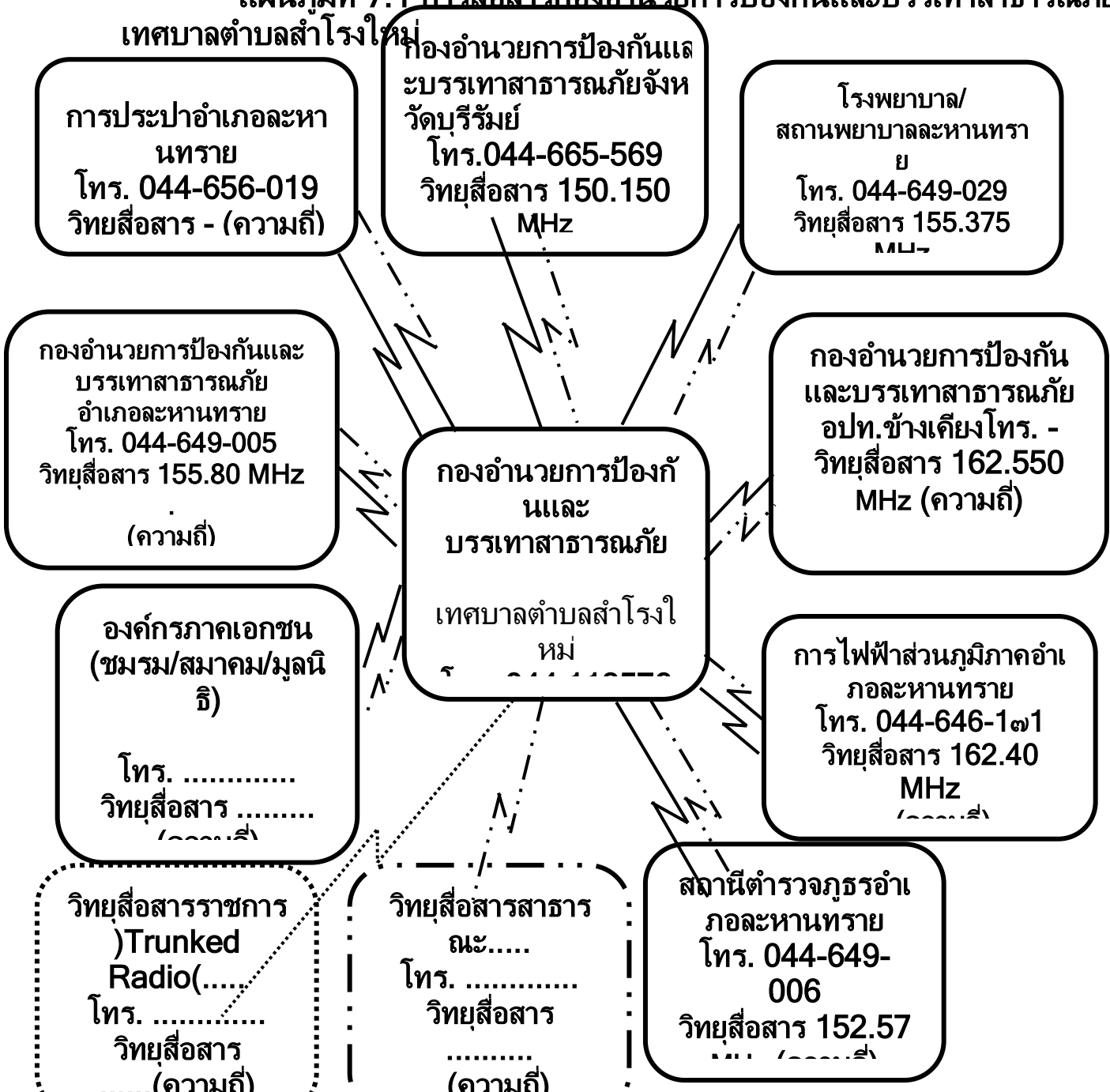

โทรศัพท์, โทรศัพท์เคลื่อนที่, โทรสาร

ก า ร ส อ ส า ร ห ล ัก -

การสื่อสารรอง - วิทยุสื่อสาร

# ภาคผนวก



แผนงาน/โครงการจัดให้มีเครื่องหมาย สัญญาณหรือสิ่งอื่นใดในการแจ้งให้ประชาชนทราบถึงการเกิดหรือจ  
 ประจำปีงบประมาณ พ.ศ. 2564 เทศบาลตำบลลำไทรใหม่  
 อำเภอละหานทราย จังหวัดบุรีรัมย์

ที่	แผนงาน /โครงการ	รายการ	จำนวน	วิธีจัดหา	แผนปฏิบัติการ		
					ประกาศ สอบราคา/ ประกวดราคา/ (เดือน/ปี)	คาดว่าจะ ลงนาม ในสัญญา (เดือน/ปี)	คาดว่าจะ ส่งมอบ (เดือน/ปี)
1	แผนงาน การรักษาความสงบภายใน งาน ป้องกันภัยฝ่ายพลเรือนและ ระับอัคคีภัย	จัดทำป้ายเตือนพื้นที่เสี่ยง  น้ำป่าไหลหลากและดินโคลนถล่มพร้อมติดตั้ง	10  ป้าย	สอบราคา			
2	แผนงาน การรักษาความสงบภายใน งาน ป้องกันภัยฝ่ายพลเรือนและ ระับอัคคีภัย	การก่อสร้างหอกระจายข่าว	4  รายการ	สอบราคา			

ภาคผนวก ก

แผนงาน/โครงการจัดหาวัสดุอุปกรณ์ เครื่องมือ  
เครื่องใช้ / ยานพาหนะ/  
เครื่องจักรกลในการป้องกันและบรรเทาสาธารณภัย  
ประจำปีงบประมาณ พ.ศ. 2559  
เทศบาลตำบลลำไทรใหม่  
อำเภอละหานทราย  
จังหวัดบุรีรัมย์

ลำดับที่	แผนงาน /โครงการ	รายการ	จำนวน	วิธีจัดหา	แผนปฏิบัติกร			แผนการจ่ายเงิน		หมายเหตุ
					ประกาศ สอบราคา / ประกวด ราคา/ (เดือน/ปี)	คาดว่าจะ จะลงนาม ในสัญญา (เดือน/ปี)	คาดว่าจะมี การส่งมอบ (เดือน/ปี)	งบประมาณ ที่ได้รับอนุมัติ (บาท)	เงินนอก งบประมาณ หรือเงินสมทบ (บาท)	
1	แผนงาน การรักษาความสงบภ ายใน งาน ป้องกันภัยฝ่ายพลเรือ นและ ระับอัคคีภัย	รถบรรทุกน้ำดับเพลิง ง อเนกประสงค์	1  คัน	ประกวด  ราคา				2,500,000		
2	แผนงาน การรักษาความสงบภ ายใน งาน ป้องกันภัยฝ่ายพลเรือ นและ ระับอัคคีภัย	รถบรรทุกน้ำดับเพลิง ง ชนิดมีถังน้ำในตัว	1  คัน	ประกวด  ราคา				4,500,000		
3	แผนงาน การรักษาความสงบภ ายใน	ซื้อชุดป้องกันสารเค มีแบบ	10	ประกวด				1,284,000		

งาน ป้องกันภัยฝ่ายพลเรือนและ ระงับอัคคีภัย	กลมทั้งตัว ชุด A และ B  ประกอบด้วยเสื้อ- กางเกง เสื้อคลุมศีรษะ ผ้ารองเท้า ทั้งหมดเย็บเชื่อมติด กันทั้งชุด	ชุด	ราคา						
--	---	-----	------	--	--	--	--	--	--

## เทศบาลตำบลสำโรงใหม่

### 1. ข้อมูลประชากร

เทศบาลตำบลสำโรงใหม่ มีจำนวนประชากรทั้งสิ้น.....12,681....คน จำแนกเป็นชาย 6365 คน หญิง 6316 คน มีความหนาแน่นเฉลี่ย 59.75 คนต่อตารางกิโลเมตร มีจำนวนครัวเรือนทั้งสิ้น 3,365 ครัวเรือน

จะเห็นได้ว่าจำนวนประชากรของ เทศบาลตำบลสำโรงใหม่ มีอัตราเปลี่ยนแปลง ดังนี้

1.1 ปี 2564 (ปีปัจจุบัน) ลดลง/เพิ่มขึ้น จาก ปี 2563 (ปีที่ผ่านมา) จำนวน...4...คน

...60...ครัวเรือน ซึ่งการเปลี่ยนแปลงของจำนวนประชากรนั้นขึ้นอยู่กับปัจจัยหลายอย่าง เช่น การเกิด การตาย การย้ายถิ่นฐานของประชากรภายในองค์กรปกครองส่วนท้องถิ่น

หมู่ ที่	หมู่บ้าน /ชุมชน	ปี 2562		ปี 2563		ปี 2564			
		ครัว เรือน	(คน)	ครัว เรือน	(คน)	ครัว เรือน	ชาย	หญิง	รวม
1	บ้านโคกไม้แดง	297	976	298	971	299	527	450	977
2	บ้านโคกเฟือง	260	911	266	932	268	460	478	938
3	บ้านโคกใหม่	333	1036	338	1018	340	510	512	1,022
4	บ้านหนองปลาอีด	257	1043	263	1036	263	506	533	1,039
5	บ้านสำโรง	210	816	213	816	213	413	397	810
6	บ้านบ่อโพธิ์	281	1085	286	1080	286	499	582	1,081
7	บ้านหนองด่าน	328	959	335	978	338	491	473	964
8	บ้านน้อยหนองหว้า	366	1021	375	1032	375	524	511	1,035
9	บ้านโคกจบก	273	985	275	987	276	487	498	985
10	บ้านสันติสุข	277	731	277	733	227	378	359	737
11	บ้านโคกตาด้วง	238	793	247	791	248	410	377	787
12	บ้านโคกไม้แดง	176	689	178	703	178	365	344	709
13	บ้านโคกใหม่	190	781	193	775	193	374	398	773
14	บ้านสันติสุข	212	816	216	818	216	417	403	820
	<b>รวม</b>	<b>3,247</b>	<b>12646</b>	<b>3,305</b>	<b>12,673</b>	<b>3,711</b>	<b>6,365</b>	<b>6,332</b>	<b>12,681</b>



ภาคผนว

**บัญชีสถานที่สำคัญในเขต เทศบาลตำบลลำไทรใหม่**

ลำดับที่	สถานที่	ที่ตั้ง	หมายเหตุ
1	สำนักงานเทศบาลตำบลลำไทรใหม่	บ้านโคกใหม่ ม.13	
2	รพสต. โคกใหม่	บ้านโคกใหม่ ม.13	
3	รพสต. โคกไม้แดง	บ้านโคกไม้แดง ม.1	
4	รพสต. สันติสุข	บ้านสันติสุข ม.14	
5	ศพด. ทต. ลำไทรใหม่	บ้านโคกใหม่ ม.13	
6	ศพด. วัดลำไทร	บ้านลำไทร ม.5	
7	ศพด. วัดโคกไม้แดง	บ้านโคกไม้แดง ม.1	
8	วัดลำไทร	บ้านลำไทร ม.5	
9	วัดบ้านโคกไม้แดง	บ้านโคกไม้แดง ม.1	
10	วัดบ้านน้อยหนองหว้า	บ้านน้อยหนองหว้า	
11	วัดบ้านโคกเฟื่อง	ม.8	
12	วัดป่าหนองปรือ	บ้านโคกเฟื่อง ม.2	
13	สำนักสงฆ์บ้านสันติสุข	บ้านโคกใหม่ ม.3	
14	โรงเรียนอนุบาลโคกใหม่-	บ้านสันติสุข ม.14	
15	ละหานทราย	บ้านบ่อโพธิ์ ม.6	
16	โรงเรียนบ้านโคกไม้แดง	บ้านโคกไม้แดง ม.12	
17	โรงเรียนบ้านโคกเฟื่อง	บ้านโคกเฟื่อง ม.2	
18	โรงเรียนบ้านสันติสุข	บ้านสันติสุข ม.14	
19	โรงเรียนบ้านน้อยหนองหว้า	บ้านน้อยหนองหว้า	
20	โรงผลิตน้ำประปาหนองปลาอืด	ม.8	
21	โรงผลิตน้ำประปาโคกใหม่	บ้านหนองปลาอืด	
22	โรงผลิตน้ำประปาโคกตาด้วง	บ้านโคกใหม่ ม.13	
23	โรงผลิตน้ำประปาบ้านน้อยหนองหว้า	บ้านโคกตาด้วง ม.11	
24	โรงผลิตน้ำประปาโคกเฟื่อง	บ้านน้อยหนองหว้า	
25	โรงผลิตน้ำประปาโคกไม้แดง	ม.8	
26	โรงผลิตน้ำประปาโคกจบก	บ้านโคกเฟื่อง ม.2	
27	สถานีบริการน้ำมัน	บ้านโคกไม้แดง ม.1	
	แหล่งท่องเที่ยว(แหล่งหินหลุม)	บ้านโคกจบก ม.9	
		บ้านโคกจบก ม.9	
		บ้านสันติสุข ม.14	



--	--	--	--	--	--	--

ภาคผนวก

**บัญชีรายชื่อเจ้าหน้าที่ หน่วยงานราชการ รัฐวิสาหกิจ องค์กรปกครองส่วนท้องถิ่น ภาคเอกชน และองค์กรเครือข่าย ในเขตอำเภอละหานทราย**

ลำดับ ที่	ชื่อหน่วยงาน	วิทยุสื่อสาร		หมายเลขโทรศัพท์	
		นามเรียกข าน	ความถี่	โทรศัพท์	โทรสาร
1	นายกเทศมนตรี ทต.ลำโรงใหม่			09-0243-1549	044-118576
2	รองนายกเทศมนตรี ทต.ลำโรงใหม่(คนที่ ๑)			08-8377-6959	044-118576
3	รองนายกเทศมนตรี ทต.ลำโรงใหม่(คนที่ ๒)			0872605615	044-118576
4	นายอำเภอละหานทราย	ทรายทอง 1	155.8 0	044-649005	044-649005
5	ปลัดอำเภอหัวหน้ากลุ่มงานบริหารงานป กครอง	ทรายทอง 2	155.8 0	044-656289	044-656289
6	ปลัดอำเภอหัวหน้าฝ่ายอำนวยการ	ทรายทอง 3	155.8 0	044-656289	044-656289
7	ปลัดอำเภอหัวหน้าฝ่ายทะเบียนและบั ตร	ทรายทอง 4	155.8 0	044-656289	044-656289
8	ปลัดอำเภอหัวหน้าฝ่ายความมั่นคง	ทรายทอง 5	155.8 0	044-656289	044-656289
9	นายกเทศมนตรีตำบลละหานทราย	หลักเมือง	162.5 50	044-649192	044-649192
10	นายก อบต.ละหานทราย			044-649147	044-649147
11	นายกเทศมนตรีตำบลตาจ	สิงดำ 1	162.5 50	044-632151	044-632151
12	นายกเทศมนตรีตำบลหนองแวง	ริมดง 1	162.5 50	044-616496	044-616496
13	นายกเทศมนตรีตำบลหนองตะครอง			044-616945	044-616945
14	นายก อบต.โคกवान			044-632268	044-632268
15	ท้องถิ่นอำเภอละหานทราย			044-646348	044-646348
16	สถานีตำรวจภูธรละหานทราย	ละหาน	152.7 5	044-649006	044-649006

17	พัฒนาชุมชนอำเภอละหานทราย			044-656382	044-656382
18	เกษตรอำเภอละหานทราย			044-649120	044-649120
19	ปศุสัตว์อำเภอละหานทราย			089-5723430	
20	ไฟฟ้าภูมิภาคละหานทราย			044-656171	044-656171
๒๑	การประปาภูมิภาคอำเภอละหานทราย			044-649005	044-649005
๒๒	หัวหน้าสำนักงาน ปก. จังหวัดบุรีรัมย์	ปก.บุรีรัมย์	150.150	044-665569	044-665569

ภาคผนวก

พื้นที่ปลอดภัยกรณีการเกิด.....(ระบบประเภทภัย).....ในเขตองค์กรปกครองส่วนท้องถิ่น

ที่	จังหวัด	อำเภอ	ตำบล	หมู่ที่/ชุมชน	ชื่อสถานที่	ขนาด (ตร.ม.)	รองรับผู้ประ สภภัยได้ (คน)	สาธารณูปโภคที่มี			ผู้รับผิดชอบ (ระบุชื่อ)	หมายเหตุ/ห ายเลขโทรศัพท์
								ไฟฟ้ า	ประ ปา	ห้องสุข า		
1					โรงเรียน.....							
2					ศูนย์ดูแลเด็ก .....							
3					วัด.....							
4					มัสยิด.....							
5					โบสถ์.....							
6					ศาลาอเนกปร ะสงค์..							
7					โรงพยาบาล .....							
8					สนามกีฬา....							
9					สวนสาธารณะ .....							
10					สถานที่ราชการ							
11					สถานที่เอกชน							
12					อื่นๆ							



## แบบรายงานเหตุด่วนสาธารณภัย

ด่วนที่สุด ที่ ...../.....

วันที่.....เดือน.....พ.ศ. ....

จาก นายก อบต...../นายกเทศมนตรี.....

ถึง นายอำเภอ.....

1. ชนิดของภัย  อทกภัย  วัตภัย  ภัยแล้ง  อัคคีภัย  ไฟป่า   
 อากาศหนาว  
 แผ่นดินไหวและอาคารถล่ม  สารเคมีและวัตถุอันตราย  อุบัติเหตุ   
 ทุ่นระเบิด กับระเบิด  
 การป้องกันและระงับภัยทางอากาศ  การก่อวินาศกรรม   
 อื่นๆ.....  
 การอพยพประชาชนและส่วนราชการ   
 อื่นๆ.....  
 ความรุนแรงและลักษณะของภัย  เล็กน้อย  ปานกลาง  รุนแรง  
 ลักษณะของภัย.....

2. ภัยเกิดวันที่..... เวลา.....น.

ภัยสิ้นสุดวันที่..... เวลา.....น.

3. สถานที่เกิดภัย

ดังต่อไปนี้.....  
 .....

4. ราษฎรที่ประสบภัย

4.1 ราษฎรได้รับความเดือดร้อน.....คน .....ครัวเรือน 4.2  
 บาดเจ็บ.....คน

4.3 เสียชีวิต.....คน 4.4 สูญหาย.....คน 4.5

อพยพไปยังพื้นที่ปลอดภัย.....คน.....ครัวเรือน

5. พื้นที่ประสบภัยและความเสียหาย

5.1 อาคารสิ่งก่อสร้าง บ้านพักอาศัย.....หลัง อาคารสูงตั้งแต่ 23

เมตรขึ้นไป.....อาคาร โรงงาน.....แห่ง วัด.....แห่ง

สถานที่ราชการ.....แห่ง

อื่นๆ.....

ความเสียหายประมาณ .....บาท

5.2 พื้นที่และทรัพย์สินทางการเกษตร พืชไร่.....ไร่ นา.....ไร่

สวน.....ไร่ บ่อปลา.....บ่อ

บ่อแก่ง.....บ่อ สัตว์เลี้ยง (โค.....ตัว สุกร.....ตัว

เป็ด/ไก่.....ตัว) อื่นๆ.....

ความเสียหายประมาณ .....บาท

5.3 สิ่งสาธารณประโยชน์ ถนน.....สาย สะพาน.....แห่ง

คอสะพาน.....แห่ง ฝาย.....แห่ง



อื่นๆ..... ความเสียหายประมาณ

.....บาท

รวมความเสียหายเบื้องต้นประมาณ.....บาท

6. การบรรเทาภัย

เทศบาล/อบต.

..... ได้ดำเนินการสำรวจและตรวจสอบความเสียหายเพื่อให้ความช่วยเหลือราษฎรในเบื้องต้นแล้ว

7. เครื่องมือ/อุปกรณ์ที่ใช้ รถดับเพลิง.....คัน รถบรรทุกน้ำ.....คัน

รถกู้ภัย.....คัน รถบรรทุก.....คัน เรือ.....ลำ เครื่องสูบน้ำ.....

เครื่องมือ อื่นๆ.....

7.1 ส่วนราชการ.....หน่วยงาน 7.2

เอกชน/ประชาชน.....กลุ่ม/คน

8. การดำเนินงานของส่วนราชการ หน่วยอาสาสมัคร

มูลนิธิในพื้นที่.....

ส่วนราชการอื่น (ชื่อ).....  ภาคเอกชน

(ชื่อ).....

.....ผู้รายงาน

(.....)

นายกเทศมนตรี/นายก อบต. ....

ผู้อำนวยการท้องถิ่น

การแบ่งมอบภารกิจตามโครงสร้างศูนย์อำนวยการเฉพาะกิจ

<p>ผู้อำนวยการ ศูนย์อำนวยการเฉพาะ กิจ</p>	<p>อำนาจหน้าที่</p>
<p>นายกรัฐมนตรี เทศบาลตำบลสำโรงใหม่ ผู้อำนวยการท้องถิ่น</p>	<ol style="list-style-type: none"> <li>1) บังคับบัญชา สั่งการ ควบคุม และกำกับดูแลการปฏิบัติหน้าที่ของหน่วยปฏิบัติ/ผู้ปฏิบัติ เจ้าพนักงาน และอาสาสมัคร ให้ปฏิบัติหน้าที่ตามแผนปฏิบัติการในการป้องกันและบรรเทาสาธารณภัยของ (ระบุชื่อ อปท.)</li> <li>2) สั่งข้าราชการฝ่ายพลเรือน พนักงานส่วนท้องถิ่น เจ้าหน้าที่ของหน่วยงานของรัฐเจ้าพนักงาน อาสาสมัคร และบุคคลใด ๆ ในเขตองค์กรปกครองส่วนท้องถิ่นแห่งพื้นที่ที่เกิดสาธารณภัย ให้ปฏิบัติการอย่างหนึ่งอย่างใดตามความจำเป็นในการป้องกันและบรรเทาสาธารณภัย</li> <li>3) ใช้อาคาร สถานที่ วัสดุ อุปกรณ์ เครื่องมือเครื่องใช้ และยานพาหนะของหน่วยงานของรัฐและเอกชนที่อยู่ในเขตองค์กรปกครองส่วนท้องถิ่นแห่งพื้นที่ที่เกิดสาธารณภัยเท่าที่จำเป็นเพื่อการป้องกันและบรรเทาสาธารณภัย</li> <li>4) ใช้เครื่องมือสื่อสารของหน่วยงานของรัฐหรือเอกชนทุกระบบที่อยู่ในเขตองค์กรปกครองส่วนท้องถิ่นแห่งพื้นที่ที่เกิดสาธารณภัยหรือท้องที่ที่เกี่ยวข้อง</li> <li>5) ขอความช่วยเหลือจากองค์กรปกครองส่วนท้องถิ่นอื่นในการป้องกันและบรรเทาสาธารณภัย</li> <li>6) สั่งห้ามเข้าหรือให้ออกจากพื้นที่ อาคารหรือสถานที่ที่กำหนด</li> <li>7) จัดให้มีการสงเคราะห์ผู้ประสบภัยโดยทั่วถึงและรวดเร็ว</li> <li>8) รายงานการจัดการสาธารณภัยให้ผู้อำนวยการอำเภอ และผู้อำนวยการจังหวัด ทราบทันที</li> <li>9) มีหน้าที่ช่วยเหลือผู้อำนวยการอำเภอ และผู้อำนวยการจังหวัดตามที่ได้รับมอบหมาย</li> </ol>
<p>ปลัดเทศบาล ตำบลสำโรงใหม่ ผู้ช่วยผู้อำนวยการ ศูนย์อำนวยการเฉพาะ กิจ</p>	<ol style="list-style-type: none"> <li>1) อำนวยการและประสานการปฏิบัติ ร่วมกับหน่วยงานที่เกี่ยวข้อง</li> <li>2) ติดตาม กำกับดูแล การปฏิบัติหน้าที่ของหน่วยปฏิบัติ</li> <li>3) มีหน้าที่ช่วยเหลือผู้อำนวยการท้องถิ่นตามที่ได้รับมอบหมาย</li> </ol>

ลำดับ ที่	หน่วยปฏิบัติ	หน้าที่	การแบ่งมอบภารกิจ		หัวหน้าฝ่าย
			ผู้ปฏิบัติ	หน่วยปฏิบัติ	
1	ฝ่ายอำนวยการ	<p>➢ อำนวยการ ควบคุม กำกับดูแล และประสานติดตามผลการปฏิบัติของฝ่ายต่างๆ รวมทั้งวิเคราะห์สถานการณ์ รายงานสถานการณ์จนกว่าเหตุการณ์กลับสู่ภาวะปกติ โครงสร้างประกอบด้วยงานต่างๆ ดังนี้</p> <ol style="list-style-type: none"> <li>1) งานธุรการ</li> <li>2) งานวิเคราะห์ข้อมูลสารสนเทศและการรายงาน</li> <li>3) งานจัดกำลังสนับสนุน</li> <li>4) งานศูนย์สั่งการ</li> <li>5) งานรับเรื่องราวร้องทุกข์</li> <li>6) งานประสานการตรวจเยี่ยม</li> <li>7) งานรับเรื่องราวร้องทุกข์</li> <li>8) งานประสานการช่วยเหลือ</li> </ol>	<ul style="list-style-type: none"> <li>- กำหนดตำบลสำโรงใหม่</li> <li>- ผู้ใหญ่บ้าน</li> <li>- อปพร./อาสาสมัครอื่นๆ</li> </ul> <p style="text-align: center;">ฯลฯ</p>	<ul style="list-style-type: none"> <li>- <b>สำนักปลัดเทศบาลตำบลสำโรงใหม่</b> ฯลฯ</li> <li>- กองวิชาการและแผนงาน</li> </ul> <p style="text-align: center;">ฯลฯ</p>	หัวหน้าสำนักปลัดเทศบาลตำบลสำโรงใหม่
2	ฝ่ายแจ้งเตือนภัย	<ol style="list-style-type: none"> <li>1) งานติดตามข้อมูลการพยากรณ์อากาศและสถานการณ์</li> <li>2) งานแผ้วระวังและแจ้งเตือนภัย</li> <li>3) วิเคราะห์ข้อมูลต่างๆ พร้อมทั้งรายงานให้ผู้มีอำนาจสั่งการทราบ</li> </ol>	<ul style="list-style-type: none"> <li>- คณะกรรมการป้องกันและบรรเทาสาธารณภัยหมู่บ้าน/ชุมชน</li> <li>- กำหนดตำบลสำโรงใหม่</li> <li>- ผู้ใหญ่บ้าน</li> <li>- อาสาสมัครแจ้งเตือนภัย</li> </ul>	- <b>สำนักปลัด</b>	หัวหน้าสำนักปลัดเทศบาลตำบลสำโรงใหม่
3	ฝ่ายป้องกันและปฏิบัติการ /สื่อสาร	<p>➢ จัดตั้งหน่วยปฏิบัติการค้นหา กู้ชีพกู้ภัย ดำเนินการ ค้นหา และช่วยเหลือผู้ประสบภัย การสถาปนาและดำรงการสื่อสาร</p> <ol style="list-style-type: none"> <li>1) แผ้วระวังและติดตามสถานการณ์</li> <li>2) ปฏิบัติการค้นหาช่วยชีวิตและกู้ภัย</li> <li>3) ปฐมพยาบาลในพื้นที่เกิดเหตุ</li> <li>4) ตรวจสอบและติดตามผู้สูญหาย</li> <li>5) อพยพผู้ประสบภัย</li> <li>6) ลงทะเบียนตรวจสอบผู้อพยพ</li> <li>7) งานการจราจร</li> <li>8) งานส่งกำลังบำรุง</li> <li>9) งานระบบการสื่อสาร</li> </ol> <p style="text-align: center;">ฯลฯ</p>	<ul style="list-style-type: none"> <li>- เจ้าหน้าที่ป้องกันและบรรเทาสาธารณภัย</li> <li>- กำหนดตำบลสำโรงใหม่</li> <li>- ผู้ใหญ่บ้าน</li> <li>- อปพร./อาสาสมัครอื่นๆ</li> </ul> <p style="text-align: center;">ฯลฯ</p>	สำนักปลัด	หัวหน้าสำนักปลัดเทศบาลตำบลสำโรงใหม่

4	ฝ่ายประชาสัมพันธ์	<p>➢ ประชาสัมพันธ์ข่าวสาร ข้อเท็จจริงด้านสาธารณสุขและการให้ความช่วยเหลือให้ประชาชนและสื่อมวลชนทราบ และปฏิบัติตามภารกิจ ดังนี้</p> <ol style="list-style-type: none"> <li>1) เผยแพร่ประชาสัมพันธ์สถานการณ์ การแก้ไขปัญหา การให้ความช่วยเหลือ</li> <li>2) ทำความเข้าใจสื่อมวลชน ถูกต้อง ชัดเจน เป็น ไปในแนวทางเดียวกัน</li> <li>3) จัดตั้งศูนย์รวมข้อมูลข่าวสาร เพื่อการประชาสัมพันธ์และแถลงข่าว ฯลฯ</li> </ol>	<p>- เจ้าหน้าที่ป้องกันและบรรเทา สาธารณภัย - ผู้ใหญ่บ้าน - อปพร./อาสาสมัครอื่นๆ  ฯลฯ</p>	<p>- สำนักปลัด เทศบาลตำบลลำ ไทรใหม่ ฯลฯ</p>	<p>- หัวหน้าสำนักปลัดเทศบาลตำบลลำไทรใหม่ - สมาชิกสภา เทศบาลตำบลลำไทรใหม่</p>
5	ฝ่ายการเงิน	<p>➢ ติดตาม ดูแลค่าใช้จ่าย ในการดำเนินการ จัดทำบัญชี จัดซื้อจัดหาวัสดุอุปกรณ์ เครื่องอุปโภคบริโภค ฯลฯ รวมถึงการวิเคราะห์ค่าใช้จ่ายต่างๆ และปฏิบัติตามภารกิจ ดังนี้</p> <ol style="list-style-type: none"> <li>1) การจ่ายเงินช่วยเหลือผู้ประสบภัยพิบัติฉุกเฉิน ตามระเบียบของทางราชการ</li> <li>2) การเงินและบัญชี</li> <li>3) บริหารจัดการเงินและสิ่งของบริจาค รวมทั้งสิ่งของพระราชทาน</li> <li>4) ค่าตอบแทนผู้ปฏิบัติงาน ฯลฯ</li> </ol>	<p>- หัวหน้าส่วนการคลัง  ฯลฯ</p>	<p>- กองคลัง  ฯลฯ</p>	<p>- หัวหน้าส่วน การคลัง</p>
6	รักษาความสงบเรียบร้อย	<p>➢ ทำหน้าที่ตรวจตราและป้องกันการโจรกรรม รักษาความสงบเรียบร้อยในพื้นที่รองรับการอพยพ และปฏิบัติตามภารกิจ ดังนี้</p> <ol style="list-style-type: none"> <li>1) งานป้องกันการโจรกรรม</li> <li>2) งานรักษาความปลอดภัย</li> <li>3) งานจราจร</li> </ol>	<p>- กำนัน, ผู้ใหญ่บ้าน - อปพร./อาสาสมัครอื่นๆ /อสม.   ฯลฯ</p>	<p>สำนักปลัด</p>	<p>- หัวหน้าสำนักปลัด</p>

ที่	รายการ	จำนวน	จำนวนคนที่บรรทุกได้	เจ้าของ
1	รถยนต์ ขนาด 2,449 ซี.ซี. หมายเลขทะเบียน บน	1	7	ทต.ลำโรงใหม่
2	1960 บร รถยนต์ ขนาด 2,449 ซี.ซี. หมายเลขทะเบียน กข	1	7	ทต.ลำโรงใหม่
	5623 บร			

บัญชียานพาหนะเพื่อเตรียมการอพยพประชาชน







คำสั่งกองอำนวยการป้องกันและบรรเทาสาธารณภัยเทศบาลตำบลลำไโรงใหม่  
เรื่อง การจัดตั้งกองอำนวยการป้องกันและบรรเทาสาธารณภัยเทศบาลตำบลลำไโรงใหม่  
ที่ / 2564

อาศัยอำนาจตามพระราชบัญญัติป้องกันและบรรเทาสาธารณภัย พ.ศ. 2550 มาตรา 20 และแผนการป้องกันและบรรเทาสาธารณภัยแห่งชาติ พ.ศ. 2558 บทที่ 3 หลักการจัดการความเสี่ยงจากสาธารณภัย ข้อ 3.2.2 ระดับปฏิบัติการ (๖) (กรณีเมืองพัทยา) (๗) (กรณีเทศบาล) (๘) (กรณีองค์การบริหารส่วนตำบล) (เลือกอย่างใดอย่างหนึ่ง) ที่กำหนดให้มีการจัดตั้งกองอำนวยการป้องกันและบรรเทาสาธารณภัยเมืองพัทยา/เทศบาล/องค์การบริหารส่วนตำบลโดยมีองค์ประกอบและอำนาจหน้าที่ ดังนี้

1. นายกเทศมนตรี เทศบาลตำบลลำไโรงใหม่

ผู้อำนวยการ

๒. ปลัดเทศบาล เทศบาลตำบลลำไโรงใหม่

รองผู้อำนวยการ

๓. รองนายกเทศมนตรี เทศบาลตำบลลำไโรงใหม่

กรรมการ

๔. ผู้กำกับการสถานีตำรวจ อำเภอละหานทราย

กรรมการ

๕. ผู้แทนฝ่ายทหารในเขตพื้นที่

กรรมการ

๖. กำนันตำบล ลำไโรงใหม่

กรรมการ

๗. ผู้ใหญ่บ้านทุกหมู่บ้าน

กรรมการ

๘. สาธารณสุขตำบล

กรรมการ

๙. ผู้แทนหน่วยงานภาครัฐในพื้นที่

กรรมการ

๑๐. ผู้แทนสถานศึกษาในพื้นที่

กรรมการ

๑๑. ผู้แทนองค์การสาธารณกุศลในพื้นที่

กรรมการ

๑๒. หัวหน้าฝ่ายทุกฝ่ายของ เทศบาลตำบลลำไโรงใหม่

กรรมการ

๑๓. หัวหน้าฝ่ายป้องกันและปฏิบัติการของ เทศบาลตำบลลำไโรงใหม่

กรรมการและเลขานุการ

**หมายเหตุ** อาจปรับเปลี่ยนและเปลี่ยนแปลงกรรมการได้ตามที่ผู้บริหารองค์การปกครองส่วนท้องถิ่นเห็นสมควร  
**อำนาจหน้าที่**

๑ จัดทำแผนปฏิบัติการในการป้องกันและบรรเทาสาธารณภัย เทศบาลตำบลลำไโรงใหม่และแผนเผชิญเหตุ เทศบาลตำบลลำไโรงใหม่ เพื่ออำนวยการประสานงาน และปฏิบัติการป้องกันและบรรเทาสาธารณภัยของ เทศบาลตำบลลำไโรงใหม่

๒ กำหนดแนวทางปฏิบัติเพื่อลดความเสี่ยงจากสาธารณภัย การเตรียมพร้อมรับมือกับสาธารณภัย และการฟื้นฟูของกองอำนวยการป้องกันและบรรเทาสาธารณภัยเทศบาลตำบลลำไโรงใหม่

๓ ติดตาม ประเมิน และวิเคราะห์สถานการณ์สาธารณภัย เมื่อเกิดหรือคาดว่าจะเกิดสาธารณภัยขึ้นในเขตพื้นที่ ให้เสนอผู้อำนวยการท้องถิ่นจัดตั้งศูนย์ปฏิบัติการฉุกเฉิน เทศบาลตำบลลำไโรงใหม่ เพื่อจัดการสาธารณภัย ที่เกิดขึ้น

4. สนับสนุนการป้องกันและบรรเทาสาธารณภัยให้องค์การบริหารส่วนตำบลละหานทราย เทศบาลตำบลละหานทราย เทศบาลหนองตะครอง หรือเขตพื้นที่อื่นเมื่อได้รับการร้องขอ

๕

รวบรวมและจัดทำคลังทรัพยากรในการป้องกันบรรเทาสาธารณภัยในพื้นที่เทศบาลตำบลลำไโรงใหม่.

๖. ปฏิบัติหน้าที่อื่นตามที่นายอำเภอละหานทรายหรือกองอำนวยการป้องกันบรรเทาสาธารณภัยอำเภอละหานทรายกองอำนวยการป้องกันบรรเทาสาธารณภัยบุรีรัมย์และผู้ว่าราชการจังหวัดมอบหมาย



ทั้งนี้ ตั้งแต่บัดนี้เป็นต้นไป

สั่ง ณ วันที่.....เดือน..... พ.ศ. ....

(นายธนาวุฒิ ศรีกิมแก้ว)  
นายกเทศมนตรีตำบลสำโรงใหม่  
ผู้อำนวยการท้องถิ่น

แผนที่แสดงขอบเขตพื้นที่ความรับผิดชอบขององค์กรปกครองส่วนท้องถิ่น  
พื้นที่เสี่ยงภัย และพื้นที่ปลอดภัย

มาตราส่วน 1: 5,000

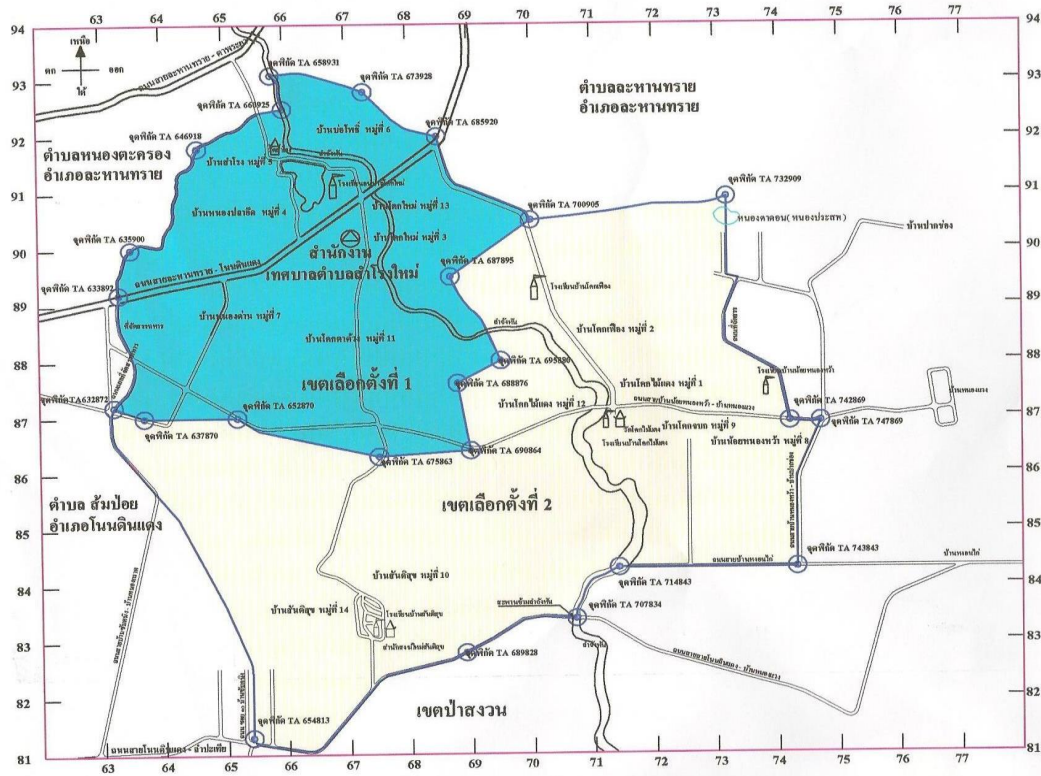

# บทนำ

ปัจจุบันสถานการณ์สาธารณสุขของประเทศไทยทั้งที่เกิดจากเกิดจากธรรมชาติและการกระทำของมนุษย์ มีปัจจัยหลักมาจากสาเหตุหลายประการ สาเหตุจากธรรมชาติ เช่น อากาศร้อน ดินโคลนถล่ม แผ่นดินไหว พายุฤดูร้อน มีความถี่และความรุนแรงมากขึ้น สาเหตุจากการกระทำของมนุษย์ เช่น การตัดไม้ทำลายป่า การใช้ทรัพยากรธรรมชาติอย่างไม่จำกัด การขยายตัวของชุมชนเมือง และภาคอุตสาหกรรมที่ทำลายสิ่งแวดล้อม ทำให้สภาพภูมิอากาศของโลกเกิดการเปลี่ยนแปลง สภาพอากาศแปรปรวน อากาศร้อนจัด และหนาวจัด หรือมีฝนตกปริมาณมากเป็นเวลานาน ส่งผลให้เกิดน้ำท่วมหนัก และแผ่นดินถล่ม ซึ่งสถานการณ์ดังกล่าวได้ส่งผลกระทบต่อชีวิตและความเป็นอยู่ของประชาชน ตลอดจนสร้างความเสียหายแก่ทรัพย์สินของ ประชาชน ชนชน และของรัฐ

**เทศบาลตำบลสำโรงใหม่** มีหน้าที่ในการป้องกันและบรรเทาสาธารณภัยในเขตท้องถิ่น โดยมีผู้บริหารท้องถิ่นเป็นผู้รับผิดชอบในฐานะผู้อำนวยการท้องถิ่น และมีปลัดองค์กรปกครองส่วนท้องถิ่น เป็นผู้ช่วยผู้อำนวยการท้องถิ่น รับผิดชอบและปฏิบัติหน้าที่ในการป้องกันและบรรเทาสาธารณภัยในเขตท้องถิ่น และช่วยเหลือผู้อำนวยการจังหวัดและผู้อำนวยการอำเภอตามที่ได้รับมอบหมาย

**เทศบาลตำบลสำโรงใหม่** จึงต้องมีการเตรียมพร้อมและรับมือกับสถานการณ์สาธารณสุขต่างๆ ที่อาจเกิดขึ้นได้ตลอดเวลา จึงได้จัดทำแผนปฏิบัติการในการป้องกันและบรรเทาสาธารณภัยของ **เทศบาลตำบลสำโรงใหม่ พ.ศ. ๒๕๖๔** ขึ้น ซึ่งเป็นไปตามพระราชบัญญัติป้องกันและบรรเทาสาธารณภัย พ.ศ. 2550 และสอดคล้องกับแผนการป้องกันและบรรเทาสาธารณภัยแห่งชาติ พ.ศ. 2558 รวมทั้งมีความเชื่อมโยงกับยุทธศาสตร์การเตรียมพร้อมแห่งชาติ และแผนการป้องกันและบรรเทาสาธารณภัยจังหวัด/อำเภอ เพื่อให้การบริหารจัดการสาธารณสุขเป็นไปในทิศทางเดียวกันทั้งระบบ และเพื่อประโยชน์ในการป้องกันและบรรเทาสาธารณภัยได้อย่างรวดเร็วและมีประสิทธิภาพ สร้างความเชื่อมั่นให้กับประชาชน และสร้างพื้นที่ให้ปลอดภัยที่ปลอดภัย โดยให้ความสำคัญกับหลักการจัดการความเสี่ยงจากสาธารณสุขที่ประกอบด้วย การลดความเสี่ยงจากสาธารณสุข ได้แก่ การป้องกัน การลดผลกระทบ และการเตรียมความพร้อม ควบคู่กับการจัดการในภาวะฉุกเฉิน ได้แก่ การเผชิญเหตุ และการบรรเทาทุกข์ รวมทั้งการฟื้นฟู ได้แก่ การฟื้นฟูสภาพและการซ่อมสร้าง การสร้างใหม่ให้ดีกว่า และปลอดภัยกว่าเดิม ตามวงจรการจัดการความเสี่ยงจากสาธารณสุข (แผนภาพที่ ๑ - ๑)



แผนภาพที่ 1-1 : วงจรการจัดการความเสี่ยงจากสาธารณภัย

แผนปฏิบัติการในการป้องกันและบรรเทาสาธารณภัยของเทศบาลตำบลลำไทรใหม่ มีวัตถุประสงค์ ดังนี้

๑. เพื่อใช้เป็นแนวทางในการเตรียมความพร้อม การแจ้งเตือนภัย และการดำเนินการช่วยเหลือให้แก่หน่วยงานในระดับท้องถิ่นในกรณีเกิดสาธารณภัยได้อย่างมีประสิทธิภาพ
๒. ๒. เพื่อให้ประชาชนใน เทศบาลตำบลลำไทรใหม่ มีความปลอดภัยในชีวิตและทรัพย์สินจากเหตุสาธารณภัย



# บทที่ 1 ข้อมูลทั่วไป

## ๑.๑ สภาพทั่วไปของ เทศบาลตำบลลำไทรใหม่

### ๑.๑.๑ ที่ตั้งและอาณาเขต

เทศบาลตำบลลำไทรใหม่ เป็นสภาพพื้นดินที่ขาดความอุดมสมบูรณ์  
ระดับพื้นที่สูงๆต่ำๆไม่

สม่ำเสมอ มีปัญหาการชะล้างขาดหน้าดิน ไม่กักเก็บน้ำ  
ตั้งอยู่ภาคตะวันออกเฉียงเหนือ ของประเทศไทย

ตั้งอยู่ที่ ๗๘ หมู่ ๑๓ อำเภอละหานทราย จังหวัดละหานทราย

มีพื้นที่ประมาณ ๒๐๖

ตารางกิโลเมตร หรือประมาณ ๓๗,๒๐๔ ไร่ มีอาณาเขตติดต่อกับพื้นที่ต่างๆ ดังนี้

ทิศเหนือ

ติดต่อกับตำบลละหานทราย

จังหวัดบุรีรัมย์

ทิศใต้

ติดต่อกับตำบลทัพไทย

อำเภอตาพระยา จังหวัดสระแก้ว

ทิศตะวันตก

ติดต่อกับตำบลลำนางรอง

ตำบลโนนดินแดง

อำเภอโนนดินแดง จังหวัดบุรีรัมย์,

ตำบลหนองตะครอง อำเภอละหานทราย

จังหวัดบุรีรัมย์

ทิศตะวันออก

ติดต่อกับตำบลหนองแวง

อำเภอละหานทราย จังหวัดบุรีรัมย์

### ๑.๑.๒ เขตการปกครอง

เทศบาลตำบลลำไทรใหม่ แบ่งเขตการปกครองออกเป็น ๑ ตำบล

ได้แก่จำนวน ๑๔ หมู่บ้าน

ได้แก่

ที่	หมู่บ้าน/ชุมชน
1.	โคกไม้แดง
2.	โคกเฟือง
3.	โคกใหม่
4.	หนองปลาอีด
5.	สำโรง
6.	บ่อโพธิ์
7.	หนองด่าน
8.	น้อยหนองหว่า
9.	โคกจบก
10.	สันติสุข
11.	โคกตาด้วง
12.	โคกไม้แดง
13.	โคกใหม่
14.	สันติสุข

### ๑.๑.๓ ประชากร ศาสนา

เทศบาลตำบลลำโรงใหม่ มีจำนวนประชากรทั้งสิ้น 12,681 คน

จำแนกเป็น เพศชาย 6,365 คน

เพศหญิง 6,316คน

จำนวนครัวเรือน 3,365 ครัวเรือน

จำนวนประชากรแฝง ประมาณ - คน

ส่วนใหญ่นับถือศาสนา พุทธ ร้อยละ ๙๙.๘๐

ข้อมูล ณ วันที่ 11 เดือน พฤษภาคม พ.ศ. ๒๕๖4

(ที่มา : ข้อมูลทะเบียนราษฎรของเทศบาลตำบลลำโรงใหม่)

### ๑.๑.๔ การประกอบอาชีพ

ประชากรส่วนใหญ่ของเทศบาลตำบลลำโรงใหม่ประมาณร้อยละ ๘๕ ประกอบอาชีพเกษตรกรรม รองลงมาได้แก่ ด้านรับจ้างทั่วไป ประมาณร้อยละ ๑๕ ด้าน รับราชการ ประมาณร้อยละ ๕ เนื่องจากสภาพภูมิศาสตร์ที่เหมาะสมกับการเพาะปลูก,การเลี้ยงสัตว์ เฉลี่ยรายได้ประชากรต่อหัว/ต่อปี ประมาณ 30,977 บาท

ที่มา : สำนักงานสถิติจังหวัดบุรีรัมย์

### ๑.๑.5 เส้นทางคมนาคม (การขนส่งทางรถยนต์ ทางบก ทางน้ำ ทางอากาศ)

#### เทศบาลตำบลลำโรงใหม่

มีเส้นทางคมนาคมที่สำคัญสามารถเดินทางติดต่อกันระหว่างเทศบาลตำบลลำโรงใหม่ และอำเภอต่างๆ ได้อย่างรวดเร็ว โดยสามารถเดินทางได้ทางรถยนต์ บนถนนทางหลวงหมายเลข.....

### ๑.๑.6 แหล่งแม่น้ำลำคลอง

#### เทศบาลตำบลลำโรงใหม่

มีลักษณะภูมิประเทศโดยทั่วไป เป็นพื้นที่ราบลุ่ม มีแม่น้ำสำคัญไหลผ่าน ได้แก่คลองส่งน้ำเขื่อนลำจังหัน ไหลผ่านพื้นที่หมู่บ้าน ตั้งแต่หมู่ที่ ๑,๑๒,๒,๑๓,๓,๖,๔ถึงหมู่ที่ ๕

### ๑.๒ ประวัติการเกิดภัย

#### ๑.๒.๑ สถานการณ์สาธารณภัย

สถานการณ์สาธารณภัยที่เกิดขึ้นในพื้นที่ เทศบาลตำบลลำโรงใหม่ ส่วนใหญ่เกิดภัยจาก

อุทกภัย อัคคีภัย วาตภัย โดยมีปัจจัยเสี่ยงมาจากพื้นที่เป็นที่ราบลุ่ม แม่น้ำลำคลองมีแต่วัชพืช บ้านอาคารไม้เก่าสภาพชำรุด มีการเผาผลิตรายการเกษตร เช่น อ้อย ตอซังข้าว โดยเฉพาะในพื้นที่หมู่ที่ ๑, ๓, ๔, ๕, ๖, ๑, ๑, ๑, ๒, ๑, ๓ บ้านโคกไม้แดง,บ้านโคกใหม่,บ้านหนองปลาอีด,บ้านลำโรง,บ้านบ่อโพธิ์,บ้านโคก

ตาด้วง. ที่เกิดภัยขึ้นบ่อยครั้ง และจากสถานการณ์สาธารณสุขภัยดังกล่าว มักจะมีผู้ประสบภัยที่ได้รับผลกระทบต่อชีวิตและทรัพย์สิน ตั้งแต่การบาดเจ็บเล็กน้อยไปจนถึง ขั้นรุนแรงเสียชีวิต

**แผนปฏิบัติการในการป้องกันและบรรเทาสาธารณภัยของเทศบาลตำบลลำโรงใหม่**  
**พ.ศ. ๒๕๖4** **หน้า 2**

**๑.๒.๒ สถิติภัย**

สถานการณ์สาธารณสุขภัยของ เทศบาลตำบลลำโรงใหม่ ที่สำคัญที่เกิดขึ้นและสร้างความสูญเสียต่อชีวิตและทรัพย์สินของประชาชนจากสถิติการเกิดภัย ดังนี้

**(1) อุทกภัย**

**ตารางที่ ๑-๑ : สถิติการเกิดอุทกภัยของ เทศบาลตำบลลำโรงใหม่**

พ.ศ.	จำนวนครั้งที่เกิดภัย (ครั้ง)	พื้นที่ประสบภัย (หมู่ที่/ชุมชน)	ผลกระทบความเสียหาย				มูลค่าความเสียหาย (ล้านบาท)
			จำนวนครัวเรือนที่ประสบภัย	เสียชีวิต (คน)	สูญหาย (คน)	บาดเจ็บ (คน)	
๒๕๕๕	๒	๑,๙	๓	-	-	-	๑๓,๐๐๐
๒๕๕๖	๓	๑,๘,๙	๗	-	-	-	๒๗,000
๒๕๕๗	๒	ตำบลลำโรงใหม่	-	๑	-	-	๓๒๐,๐๐๐
๒๕๕๘	-	-	-	-	-	-	-
๒๕๕๙	-	-	-	-	-	-	-
<b>รวม</b>	<b>๗</b>	<b>-</b>	<b>๑๐</b>	<b>๑</b>	<b>-</b>	<b>-</b>	<b>๓๖๐,๐๐๐</b>

(ที่มา : งานป้องกันและบรรเทาสาธารณภัย ข้อมูล ณ วันที่ 1 เดือนมกราคม พ.ศ. ๒๕๖4)

**(2) วาตภัย**

**ตารางที่ ๑-๒ : สถิติการเกิดวาตภัยของ เทศบาลตำบลลำโรงใหม่**



พ.ศ.	จำนวนครั้งที่เกิดภัย (ครั้ง)	พื้นที่ประสบภัย (หมู่ที่/ชุมชน)	ผลกระทบความเสียหาย		มูลค่าความเสียหาย (ล้านบาท)
			จำนวนบ้านเรือนที่เสียหายทั้งหมด (หลัง)	จำนวนบ้านเรือนที่เสียหายบางส่วน (หลัง)	
๒๕๕๕	๒	๕,๗	-	8	45,000
๒๕๕๖	๕	๑,๑๑,๑๒	-	18	60,500
๒๕๕๗	๓	๒,๕,๑๓	-	๒๙	55,800
๒๕๕๘	๔	๒,๕,๖,๑๓	-	๑๓	๗0,๓๖๐
๒๕๕๙	๔	๑,๒,๕,๖,๑๒	๑	๔๒	๑๘0,๗๖๐
<b>รวม</b>	<b>๑๖</b>	-	-	<b>๑๑๐</b>	<b>๔๑๒,๔๒๐</b>

(ที่มา : งานป้องกันและบรรเทาสาธารณภัย ข้อมูล ณ วันที่ 1 เดือนมกราคม พ.ศ. ๒๕๖4)

แผนปฏิบัติการในการป้องกันและบรรเทาสาธารณภัยของเทศบาลตำบลสำโรงใหม่  
พ.ศ. ๒๕๖4  
หน้า 3

### (3) ภัยแล้ง

ตารางที่ ๑-๓ : สถิติการเกิดภัยแล้งของ เทศบาลตำบลสำโรงใหม่

พ.ศ.	จำนวนครั้งที่เกิดภัย (ครั้ง)	พื้นที่ประสบภัย (หมู่ที่/ชุมชน)	ผลกระทบความเสียหาย		
			จำนวนครัวเรือนที่ประสบภัย	พื้นที่การเกษตรเสียหาย (ไร่)	จำนวนสัตว์ที่ได้รับผลกระทบ (ตัว)
๒๕๕๕	-	-	-	-	-
๒๕๕๖	-	-	-	-	-
๒๕๕๗	-	-	-	-	-
๒๕๕๘	-	-	-	-	-
๒๕๕๙	-	-	-	-	-
<b>รวม</b>	<b>-</b>	<b>-</b>	<b>-</b>	<b>-</b>	<b>-</b>

(ที่มา : งานป้องกันและบรรเทาสาธารณภัย ข้อมูล ณ วันที่ 1 เดือนมกราคม พ.ศ. ๒๕๖4)

#### (4) อัคคีภัย

ตารางที่ ๑-๔ : สถิติการเกิดอัคคีภัยของ เทศบาลตำบลลำไโรงใหม่

พ.ศ.	จำนวนครั้งที่เกิดภัย (ครั้ง)	พื้นที่ประสบภัย (หมู่ที่/ชุมชน)	ผลกระทบความเสียหาย			มูลค่าความเสียหาย (ล้านบาท)
			จำนวนบ้านเรือนที่ประสบภัย	เสียชีวิต (คน)	บาดเจ็บ (คน)	
๒๕๕๕	-	-	-	-	-	
๒๕๕๖	-	-	-	-	-	
๒๕๕๗	-	-	-	-	-	
๒๕๕๘	๒	๓,๑๑	-	-	-	-
๒๕๕๙	๔	๓,๕,๗,๑๓	๑	-	-	-
	-	-	-	-	-	-

(ที่มา : งานป้องกันและบรรเทาสาธารณภัย ข้อมูล ณ วันที่ วันที่ 1 เดือนมกราคม พ.ศ. ๒๕๖4)

#### แผนปฏิบัติการในการป้องกันและบรรเทาสาธารณภัยของเทศบาลตำบลลำไโรงใหม่ พ.ศ. ๒๕๖4 หน้า 4

(๕) ภัยจากอุบัติเหตุจราจรทางถนน (ทั้งปี)

ตารางที่ ๑-๕ : สถิติการเกิดภัยจากการคมนาคมของ เทศบาลตำบลลำไโรงใหม่

พ.ศ.	จำนวนครั้งที่เกิดเหตุ (ครั้ง)	สถานที่เกิดเหตุ	ผลกระทบความเสียหาย		มูลค่าความเสียหาย (ล้านบาท)
			จำนวนผู้เสียชีวิต (คน)	จำนวนผู้บาดเจ็บ (คน)	
๒๕๕๕	11	เส้นทางสัญจรในพื้นที่	-	-	-
๒๕๕๖	15	เส้นทางสัญจรในพื้นที่	-	-	-
๒๕๕๗	18	เส้นทางสัญจรในพื้นที่	-	-	-
๒๕๕๘	12	เส้นทางสัญจรในพื้นที่	-	-	-
๒๕๕๙	13	เส้นทางสัญจรในพื้นที่	-	-	-

รวม	69	เส้นทางสัญจรในพื้นที่	-	-	-
-----	----	-----------------------	---	---	---

(ที่มา : งานป้องกันและบรรเทาสาธารณภัย ข้อมูล ณ วันที่ 1 เดือน มกราคม พ.ศ. ๒๕๖4

### ๑.๓ การจัดลำดับความเสี่ยงจากสาธารณภัยในพื้นที่เทศบาลตำบลลำโรงใหม่

จากการวิเคราะห์สถานการณ์สาธารณภัยและการประเมินความเสี่ยงจากสาธารณภัย ภายใต้ฐานข้อมูลสถานการณ์สาธารณภัย สถิติการเกิดภัย ความถี่การเกิดภัย และ ปัจจัย ที่ ทำ ให้ เกิด ความ เสี่ยง จาก สาธารณภัย สามารถจัดลำดับความเสี่ยงจากมากไปหาน้อยตามลำดับได้ ดังนี้

#### ตารางที่ ๑-๖ : ลำดับความเสี่ยงภัยของเทศบาลตำบลลำโรงใหม่

ลำดับความเสี่ยงภัย	ประเภทของภัย	ลักษณะของการเกิดภัย
1	อุทกภัย	น้ำไหลหลาก
๒	วาตภัย	ลักษณะการก่อสร้างบ้านใต้ถุนยกสูงสภาพไม่แข็ง
2	ภัยแล้ง	น้ำในแม่น้ำแห้งขอด ฝนทิ้งช่วง
3	อัคคีภัย	มีการเผาอ้อยเพื่อเก็บเกี่ยว, เผาต่อซังข้าวเพื่อไถพรวนพ
4	ภัยจากอุบัติเหตุจราจรทางถนน	ขาดวินัยในการจราจร เส้นทางสัญจรไม่อยู่ในสภาพพร้อม

### ๑.๔ ปฏิทินสาธารณภัยประจำปี

ใน ช่วง ระยะเวลา ที่ ผ่าน มา มีการเกิดสาธารณภัยขึ้นบ่อยครั้งและเกิดขึ้นเป็นประจำ ใน ช่วง ระยะเวลา ห นี้ ง จึงทำให้เทศบาลตำบลลำโรงใหม่สามารถคาดการณ์การเกิดภัยได้มากขึ้น ได้แก่ วาตภัย อุทกภัย ภัยแล้ง อัคคีภัย นอกจากนี้ภัยจากการคมนาคม (อุบัติเหตุทางถนน) ก็ยังเป็นสาธารณภัยที่เกิดบ่อยครั้งมากขึ้น ซึ่งการคาดการณ์ทำได้ยากเพราะเป็นพฤติกรรมของมนุษย์ เว้นแต่ในบางช่วงระยะเวลาหากมีการใช้ถนนมาก เช่น เทศกาลต่างๆ ก็มีแนวโน้มจะเกิดมากขึ้น

แผนปฏิบัติการในการป้องกันและบรรเทาสาธารณภัยของเทศบาลตำบลลำโรงใหม่  
พ.ศ. ๒๕๖4 หน้า 5

#### ปฏิทินสาธารณภัย

ตารางที่ ๑-๓ : ปฏิทินสาธารณภัยของเทศบาลตำบลลำโรงใหม่

เพื่อเป็นแนวทางในการเตรียมการป้องกันและบรรเทาสาธารณภัยไว้ล่วงหน้า  
เทศบาลตำบลลำโรงใหม่

จึงทำปฏิทินสาธารณภัยที่เกิดขึ้นในพื้นที่ ดังนี้

ภัย/เดือน	ระยะเวลาที่เกิดภัย
-----------	--------------------

	ม . ค.	ก.พ.	มี . ค.	เม . ย.	พ . ค.	มิ . ย.	ก . ค.	ส . ค.	ก . ย.	ต . ค.	พ . ย.	ธ . ค.
อุทกภัย						←				→		
ภัยแล้ง	←		ฤดูแ ล้ง	→								
พายุฤดูร้อน												
อัคคีภัย	←	ปีไ ห ม	ต ร ุ ง จ ี น	→								ปี ไ ห ม
อุบัติเหตุทาง ถนน	←	ปีไ ห ม			←	สงกร า น	→					ปี ไ ห ม
ภัยหนาว	←											←

(สามารถปรับเปลี่ยนหรือลดปฏิทินสาธารณภัยประจำปีให้เหมาะสมกับสถานการณ์ภัยที่เกิดขึ้นในพื้นที่)

หมายเหตุ : ..... เผื่อระวางตลอดทั้งปี

## บทที่ ๒

### แนวคิดการจัดการความเสี่ยงจากสาธารณภัย

ปัจจุบันแนวคิดการบริหารจัดการสาธารณภัยของประเทศไทยมุ่งเน้นให้ความสำคัญมากขึ้นกับ การดำเนินการอย่างยั่งยืน โดยให้ความสำคัญกับ “การจัดการความเสี่ยงจากสาธารณภัย” (Disaster Risk Management : DRM) ซึ่งประกอบด้วย การลดความเสี่ยงจากสาธารณภัย (Disaster Risk Reduction : DRR) ควบคู่กับการจัดการในภาวะฉุกเฉิน (Emergency Management) รวมถึงการฟื้นฟู (Recovery)

#### ๒.๑ ขอบเขตสาธารณภัย

ขอบเขตสาธารณภัยตามแผนปฏิบัติการในการป้องกันและบรรเทาสาธารณภัยเทศบาลตำบล

สำโรงใหม่ พ.ศ. ๒๕๖3 ฉบับนี้ ให้เป็นไปตามความหมาย “สาธารณภัย” ตามมาตรา ๔ แห่งพระราชบัญญัติป้องกันและบรรเทาสาธารณภัย พ.ศ. ๒๕๕๐ ดังนี้

“อัคคีภัย วาตภัย อุทกภัย ภัยแล้ง โรคระบาดในมนุษย์ โรคระบาดสัตว์ โรคระบาดสัตว์น้ำ การระบาดขององค์ศัตรูพืช ตลอดจนภัยอื่นๆ อันมีผลกระทบต่อสาธารณสุข ไม่ว่าจะเกิดจากธรรมชาติ มีผู้ทำให้เกิดขึ้น อุบัติเหตุ หรือเหตุอื่นใด ซึ่งก่อให้เกิดอันตรายแก่ชีวิต ร่างกายของประชาชน หรือความเสียหาย แก่ทรัพย์สินของประชาชน หรือของรัฐ และให้หมายความรวมถึงภัยทางอากาศ และการก่อวินาศกรรมด้วย”

### ๒.๒ ระดับการจัดการสาธารณภัย

ระดับการจัดการสาธารณภัยเป็นไปตามระดับการจัดการสาธารณภัยของแผนการป้องกันและบรรเทาสาธารณภัยแห่งชาติ พ.ศ. ๒๕๕๘ ทั้งนี้ขึ้นอยู่กับพื้นที่ จำนวนประชากร ขนาดของภัย ความรุนแรง ผลกระทบและความซับซ้อนของภัยหรือความสามารถในการจัดการสาธารณภัยที่ผู้มีอำนาจตามกฎหมายใช้ดุลยพินิจในการตัดสินใจเกี่ยวกับความสามารถในการเข้าควบคุมสถานการณ์เป็นหลัก โดยแบ่งเป็น ๔ ระดับ ดังนี้

ตารางที่ ๒-๑ : ระดับการจัดการสาธารณภัยของประเทศตามพระราชบัญญัติป้องกันและบรรเทาสาธารณภัย พ.ศ. ๒๕๕๐

ระดับ	การจัดการ	ผู้มีอำนาจตามกฎหมาย
๑	สาธารณภัยขนาดเล็ก	ผู้อำนวยการอำเภอ ผู้อำนวยการท้องถิ่น ควบคุมและสั่งการ
๒	สาธารณภัยขนาดกลาง	ผู้อำนวยการจังหวัด ควบคุม สั่งการและบัญชาการ
๓	สาธารณภัยขนาดใหญ่	ผู้บัญชาการป้องกันและบรรเทาสาธารณภัยแห่งชาติ ควบคุม สั่งการและบัญชาการ
๔	สาธารณภัยร้ายแรงอย่างยิ่ง	นายกรัฐมนตรีหรือรองนายกรัฐมนตรีซึ่งนายกรัฐมนตรีมอบหมาย ควบคุม สั่งการและบัญชาการ

**ที่มา :** แผนการป้องกันและบรรเทาสาธารณภัยแห่งชาติ พ.ศ. ๒๕๕๘

เมื่อเกิดหรือคาดว่าจะเกิดสาธารณภัยขึ้นในพื้นที่เทศบาลตำบลลำไทรใหม่ นายกเทศมนตรีตำบลลำไทรใหม่ ในฐานะผู้อำนวยการท้องถิ่น ตามพระราชบัญญัติป้องกันและบรรเทาสาธารณภัย พ.ศ. ๒๕๕๐ มาตรา ๒๐ จะเข้าดำเนินการป้องกันและบรรเทาสาธารณภัยในเขตพื้นที่โดยเร็วเป็นลำดับแรก มีอำนาจสั่งการควบคุมและกำกับดูแลการปฏิบัติหน้าที่ของเจ้าพนักงานและอาสาสมัคร รวมทั้งติดตามสถานการณ์ที่เกิดขึ้น ประเมินโอกาสการขยายความรุนแรงของภัยเพื่อรายงานนายอำเภอให้เสนอต่อผู้ว่าราชการจังหวัดพิจารณาประกาศหรือยกระดับของภัยจากสาธารณภัยขนาดเล็กเป็นสาธารณภัยขนาดกลางต่อไป

### ๒.๓ ยุทธศาสตร์การจัดการความเสี่ยงจากสาธารณภัย

แผนการป้องกันและบรรเทาสาธารณภัยแห่งชาติ พ.ศ. 2558 ได้กำหนดยุทธศาสตร์ การจัดการความเสี่ยงจากสาธารณภัย

โดยมีเป้าหมายเพื่อให้ประเทศมีความพร้อมรับสถานการณ์ที่อาจเกิดขึ้น โดย ภา ร บุ ร ณา ภา ร ร วม กั น ทุ ก ภา ค ส ่ว น ซึ่งจะเป็นการสร้างมาตรฐานในการจัดการความเสี่ยงจากสาธารณภัยของประเทศ โดย ให้ ท ่อ ง ถึ น ชุ ม ช น แ ล ะ ภา ค ส ่ว น ต ำ ง ๆ เข้ามามีส่วนร่วมในการจัดการความเสี่ยงจากสาธารณภัยนำไปสู่การพัฒนาที่ยั่งยืน รวมทั้งเพื่อเป็นการพัฒนาศักยภาพสังคมและท้องถิ่นเพื่อมุ่งเข้าสู่ “การรับรู้ - ปรับตัว - ฟื้นเร็วทั่ว - อย่างยั่งยืน” )Resilience) ประกอบด้วย 4 ยุทธศาสตร์ ได้แก่

ยุทธศาสตร์ที่ 1 การมุ่งเน้นการลดความเสี่ยงจากสาธารณภัย

ยุทธศาสตร์ที่ 2 การบูรณาการการจัดการในภาวะฉุกเฉิน

ยุทธศาสตร์ที่ 3 การเพิ่มประสิทธิภาพการฟื้นฟูอย่างยั่งยืน

ย ุ ท ธิ ศ ำ ส ติ ร ์ ที่ 4

การส่งเสริมความร่วมมือระหว่างประเทศในการจัดการความเสี่ยงจากสาธารณภัย

ย

**ยุทธศาสตร์ที่ 1 การมุ่งเน้นการลดความเสี่ยงจากสาธารณภัย**

เป็นการลดโอกาสที่จะได้รับผลกระทบจากสาธารณภัยอย่างเป็นระบบ โดยการวิเคราะห์และ จัดการกับปัจจัยที่เป็นสาเหตุและผลกระทบของสาธารณภัย เพื่อลดความเสียหาย ลดปัจจัยที่ทำให้เกิดความเปราะบาง

---

*แผนปฏิบัติการในการป้องกันและบรรเทาสาธารณภัยของเทศบาลตำบลสำโรงใหม่  
พ.ศ. ๒๕๖4  
หน้า 7*

แ ล ะ เ พิ ม ศ ำ ก ุ ย ภา พ ข อ ง บ ุ ค ค ล ชุ ม ช น แ ล ะ ส ัง ค ม ให้เข้มแข็งในการจัดการปัญหาในปัจจุบัน รวมถึงป้องกันความเสียหายที่อาจเกิดขึ้นในอนาคต

**ยุทธศาสตร์ที่ 2 การบูรณาการการจัดการในภาวะฉุกเฉิน**

เป็นการเผชิญเหตุและจัดการสาธารณภัยในภาวะฉุกเฉินให้เป็นไปอย่างมีมาตรฐาน โดยการจักระบบ การจัดการทรัพยากรและภารกิจความรับผิดชอบ เพื่อเผชิญเหตุการณ์ฉุกเฉินที่เกิดขึ้นทุกรูปแบบ ได้อย่างมีประสิทธิภาพ รวมถึงลดความสูญเสียที่จะมีต่อชีวิตและทรัพย์สินของประชาชน ทรัพยากรสภาพแวดล้อม สังคม และประเทศ ให้มีผลกระทบน้อยที่สุด

**ยุทธศาสตร์ที่ 3 การเพิ่มประสิทธิภาพการฟื้นฟูอย่างยั่งยืน**

เป็นการปรับสภาพระบบสาธารณูปโภค การดำรงชีวิต และสภาวะวิถีความเป็นอยู่ของชุมชน ที่ประสบภัยให้กลับสู่สภาวะปกติ หรือพัฒนาให้ดีกว่าและปลอดภัยกว่าเดิม (Build Back Better and Safer) ต ำ ม ค ว ำ ม เ ห ม ำ ะ ส ม โดยการนำปัจจัยในการลดความเสี่ยงจากสาธารณภัยมาดำเนินการฟื้นฟู ซึ่งหมายรวมถึงการซ่อมสร้าง (reconstruction) และการฟื้นฟูสภาพ (rehabilitation)

## ย ุ ท ธิ ศ า ส ต ร์ ที่ 4 การส่งเสริมความร่วมมือระหว่างประเทศในการจัดการความเสี่ยงจากสาธารณภัย

เป็นการพัฒนาศักยภาพการจัดการความเสี่ยงจากสาธารณภัยของประเทศให้ได้มาตรฐาน ำ น ต ำ ม ห ลั ก ส ำ ก ล โดยการจักระบบและกลไกในการประสานความร่วมมือระหว่างประเทศให้มีประสิทธิภาพ ซึ่งการจัดการความเสี่ยงจากสาธารณภัยของประเทศจำเป็นต้องได้รับความร่วมมือจากทุกภาคส่วน ทั้งในประเทศและต่างประเทศ โดยคำนึงถึงระเบียบ กฎหมาย แนวทางปฏิบัติ การให้ความช่วยเหลือด้านมนุษยธรรม และประเพณีปฏิบัติให้สอดคล้องกับกรอบความร่วมมือระหว่างประเทศเป็นสำคัญ แผนปฏิบัติการในการป้องกันและบรรเทาสาธารณภัยเทศบาลตำบลลำโรงใหม่ พ . ศ . 2 5 6 4 จ บ บ นี้ มุ่งตอบสนองต่อยุทธศาสตร์การจัดการความเสี่ยงจากสาธารณภัยเพื่อสร้างความเชื่อมั่นและความปลอดภัย ในชีวิตและทรัพย์สินของประชาชนและของรัฐ โดยชุมชนมีบทบาทสำคัญเป็นอย่างมากในการเตรียมความพร้อมและลดความเสี่ยง จ ำ ก ล ส ำ อ ำ ร ณ์ ภัย หากได้รับการพัฒนาศักยภาพรวมทั้งมีภูมิปัญญาท้องถิ่นก็จะสามารถทำให้ชุมชนของตนเองมีความปลอดภัยจากสาธารณภัย โดยการมีส่วนร่วมของคนหลากหลายกลุ่มในชุมชน

### ๒.๔ งบประมาณในการจัดการความเสี่ยงจากสาธารณภัย

งบประมาณในการจัดการความเสี่ยงจากสาธารณภัยของเทศบาลตำบลลำโรงใหม่ มีที่มาจาก 2 แหล่งงบประมาณ ได้แก่(1) งบประมาณรายจ่ายประจำปี เทศบาลตำบลลำโรงใหม่ (โครงการที่ใช้ งบประมาณขององค์กรปกครองส่วนท้องถิ่น)(๒) งบประมาณอื่นๆ (งบกลาง ของ เทศบาลตำบลลำโรงใหม่)

#### ๒.๔.๑ ภาวะปกติ

( ๑ ) เทศบาลตำบลลำโรงใหม่ จัดทำกรอบการจัดสรรงบประมาณรายจ่ายประจำปี งบประมาณ พ.ศ.๒๕๖3 เทศบาลตำบลลำโรงใหม่ โดยกำหนดให้มีรายละเอียด ดังนี้

- แผนและขั้นตอนของ เทศบาลตำบลลำโรงใหม่ ในการจัดการให้มีเครื่องหมาย สัญญาณหรือสิ่งอื่นในการแจ้งให้ประชาชนได้ทราบถึงการเกิดหรือจะเกิดสาธารณภัย

- แผนและขั้นตอนในการจัดหาวัสดุอุปกรณ์ เครื่องมือเครื่องใช้ และยานพาหนะ เพื่อใช้ในการป้องกันและบรรเทาสาธารณภัยของ เทศบาลตำบลลำโรงใหม่

(2) เทศบาลตำบลลำโรงใหม่ ตั้งงบกลาง  
ให้เพียงพอต่อการเผชิญเหตุสาธารณภัยที่

อาจจะเกิดขึ้น

แผนปฏิบัติการในการป้องกันและบรรเทาสาธารณภัยของเทศบาลตำบลลำโรงใหม่  
พ.ศ. ๒๕๖4 หน้า 8

๒.๔.๒ ภาวะฉุกเฉิน (เมื่อเกิดหรือคาดว่าจะเกิดสาธารณภัย)

เทศบาลตำบลลำโรงใหม่ นำเงินงบประมาณของหน่วยงานที่ได้เตรียมไว้  
ไปใช้จ่าย

เพื่อบรรเทา/ช่วยเหลือความเดือดร้อนของประชาชนที่ประสบสาธารณภัยเป็นลำดับ  
แรก ทั้งนี้ หากงบประมาณไม่เพียงพอ ให้โอนเงินงบประมาณเหลือจ่าย  
หรืองบประมาณในแผนงาน/โครงการอื่นที่ยังไม่มีความจำเป็นเร่งด่วนที่ต้องใช้จ่าย  
ไปตั้งเป็นงบประมาณสำหรับจ่ายเพิ่มเติมได้  
ตามระเบียบกระทรวงมหาดไทยว่าด้วยวิธีการงบประมาณขององค์กรปกครองส่วน  
ท้องถิ่น พ.ศ. ๒๕๕๑ และที่แก้ไขเพิ่มเติม และหลักเกณฑ์ว่าด้วยการตั้งงบประมาณ  
เพื่อการช่วยเหลือประชาชนตามอำนาจหน้าที่ขององค์การบริหารส่วนจังหวัด  
เทศบาล และองค์การบริหาร ส่วนตำบล พ.ศ. ๒๕๕๓

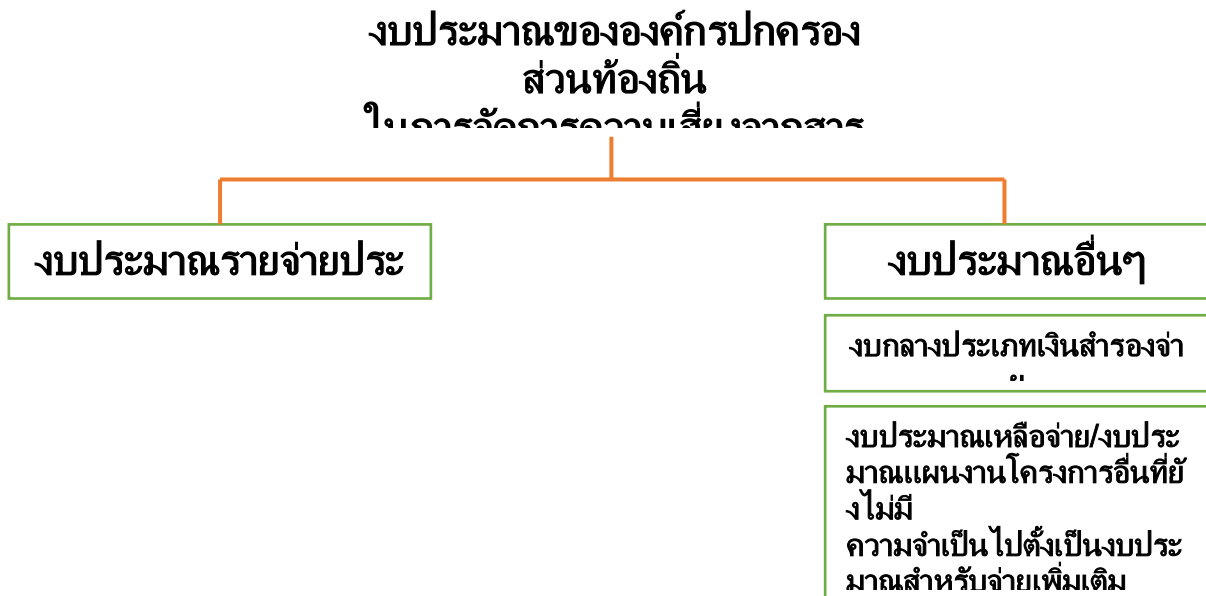

แผนภาพที่ ๒ - ๑ :  
แหล่งงบประมาณในการจัดการความเสี่ยงจากสาธารณภัยของเทศบาลตำบลลำโรงใหม่



๒ ๕

**องค์การปฏิบัติในการป้องกันและบรรเทาสาธารณภัยเทศบาลตำบลลำโรงใหม่**  
**ในการ**

ดำเนินการป้องกันและบรรเทาสาธารณภัย และการจัดการความเสี่ยงจากสาธารณภัย ในเทศบาลตำบล ลำโรงใหม่ จะมียุทธศาสตร์ที่เกี่ยวข้องในการอำนวยความสะดวก ควบคุม สั่งการ และประสานการปฏิบัติตั้งแต่ระดับประเทศ ซึ่งกองอำนวยการป้องกันและบรรเทาสาธารณภัยเทศบาลตำบลลำโรงใหม่ต้องมีการเชื่อมโยงและ รับนโยบายแผนงานแนวทางมาดำเนินการ รวมทั้งการประสานกับหน่วยงานบริหารจัดการสาธารณภัยในระดับอำเภอ และระดับจังหวัดด้วย

**๒.๕.๑ ระดับนโยบาย**

**(๑) คณะกรรมการป้องกันและบรรเทาสาธารณภัยแห่งชาติ**  
**(กปภ.ช.)**

มีหน้าที่กำหนดนโยบายการป้องกันและบรรเทาสาธารณภัยแห่งชาติ บูรณาการพัฒนาระบบการป้องกันและบรรเทาสาธารณภัย ระหว่างหน่วยงานของรัฐและหน่วยงานภาคเอกชนให้มีประสิทธิภาพ โดยมีองค์ประกอบและอำนาจหน้าที่ตามที่ระบุในมาตรา ๖ และมาตรา ๗ แห่งพระราชบัญญัติป้องกันและบรรเทาสาธารณภัยแห่งชาติ พ.ศ. ๒๕๕๐

---

*แผนปฏิบัติการในการป้องกันและบรรเทาสาธารณภัยของเทศบาลตำบลลำโรงใหม่*  
*พ.ศ. ๒๕๖4* *หน้า 9*

**(๒) คณะกรรมการป้องกันอุบัติภัยแห่งชาติ (กปอ.)**

มีหน้าที่เสนอนโยบายเกี่ยวกับการป้องกันอุบัติภัยของประเทศและเสนอแนะแนวทางปฏิบัติและประสานงานระหว่างหน่วยงานของรัฐ โดยมีองค์ประกอบและอำนาจหน้าที่ตามระเบียบสำนักนายกรัฐมนตรีว่าด้วยการป้องกันอุบัติภัยแห่งชาติ พ.ศ. ๒๕๓๘ และที่แก้ไขเพิ่มเติม

( ๓ )  
**คณะกรรมการจัดทำแผนการป้องกันและบรรเทาสาธารณภัยจังหวัด**

มีหน้าที่จัดทำแผนการป้องกันและบรรเทาสาธารณภัยจังหวัดเสนอต่อผู้ว่าราชการจังหวัดเพื่อประกาศใช้ต่อไป โดยมีองค์ประกอบและอำนาจหน้าที่ตามที่ระบุในมาตรา ๑๗ แห่งพระราชบัญญัติป้องกันและบรรเทาสาธารณภัย พ.ศ. ๒๕๕๐

**๒.๕.๒ ระดับปฏิบัติ**

## (๑) กองบัญชาการป้องกันและบรรเทาสาธารณภัยแห่งชาติ

(บกปก.ช.)

ทำหน้าที่บังคับบัญชา อำนวยการ ควบคุม กำกับ ดูแล และประสานการปฏิบัติการป้องกันและบรรเทาสาธารณภัยของกองอำนวยการป้องกันและบรรเทาสาธารณภัยแต่ละระดับ โดยมีรัฐมนตรีว่าการกระทรวงมหาดไทยเป็นผู้บัญชาการป้องกันและบรรเทาสาธารณภัยแห่งชาติและปลัดกระทรวงมหาดไทยเป็นรองผู้บัญชาการป้องกันและบรรเทาสาธารณภัยแห่งชาติ

ในกรณีการจัดการสาธารณภัยขนาดใหญ่ (ระดับ ๓) มีรัฐมนตรีว่าการกระทรวงมหาดไทย และกรณีการจัดการสาธารณภัยร้ายแรงอย่างยิ่ง (ระดับ ๔) มีนายกรัฐมนตรีหรือรองนายกรัฐมนตรีที่ได้รับมอบหมาย เป็นผู้ควบคุม สั่งการ และบัญชาการ

## (๒) กองอำนวยการป้องกันและบรรเทาสาธารณภัยกลาง

(กอปก.ก.)

ให้กรมป้องกันและบรรเทาสาธารณภัย จัดตั้งกองอำนวยการป้องกันและบรรเทาสาธารณภัยกลาง โดยมีอธิบดีกรมป้องกันและบรรเทาสาธารณภัยในฐานะผู้อำนวยการกลาง เป็นผู้อำนวยการ มีความรับผิดชอบ ดังนี้

(๒.๑) ภาวะปกติ ประสานงาน และบูรณาการข้อมูลและการปฏิบัติการของหน่วยงานที่เกี่ยวข้อง ทั้งในส่วน ของ สรรพกำลัง เครื่องมืออุปกรณ์ แผนปฏิบัติการ เพื่อเตรียมความพร้อมในการป้องกันและแก้ไขปัญหาสาธารณภัยทั้งระบบ

(๒.๒) ภาวะใกล้เกิดภัย เตรียมการเผชิญเหตุ ติดตามและเฝ้าระวังสถานการณ์ รวมถึงวิเคราะห์ข้อมูลที่เกี่ยวข้อง ประเมินสถานการณ์ และแจ้งเตือนภัย พร้อมทั้งรายงานและเสนอความเห็นต่อผู้บัญชาการป้องกันและบรรเทาสาธารณภัยแห่งชาติหรือนายกรัฐมนตรีตามแต่ระดับการจัดการสาธารณภัยเพื่อตัดสินใจในการรับมือกับสาธารณภัยที่จะเกิดขึ้น โดยเรียกหน่วยงานที่เกี่ยวข้องเพื่อเป็นการประกอบกำลังในการเริ่มปฏิบัติการ

(๒.๓) ภาวะเกิดภัย อำนวยการและบูรณาการประสานการปฏิบัติ ในกรณีการจัดการสาธารณภัยขนาดเล็ก (ระดับ ๑) และขนาดกลาง (ระดับ ๒) ให้กองอำนวยการป้องกันและบรรเทาสาธารณภัยกลางรับผิดชอบในการประสานงาน ประเมินสถานการณ์ และสนับสนุนกองอำนวยการป้องกันและบรรเทาสาธารณภัยแต่ละระดับ รวมทั้งติดตามและเฝ้าระวังสถานการณ์ วิเคราะห์และประเมินสถานการณ์ รายงาน สถานการณ์ และแจ้งเตือน พร้อมทั้งเสนอความคิดเห็นต่อผู้บัญชาการป้องกันและบรรเทาสาธารณภัยแห่งชาติ

เพื่อตัดสินใจยกระดับในกรณีการจัดการสาธารณสุขขนาดใหญ่ (ระดับ ๓) และนายกรัฐมนตรีหรือรองนายกรัฐมนตรีที่นายกรัฐมนตรีมอบหมาย ในกรณีการจัดการสาธารณสุขร้ายแรงอย่างยิ่ง (ระดับ ๔)

แผนปฏิบัติการในการป้องกันและบรรเทาสาธารณสุขของเทศบาลตำบลลำไ้ใหม่  
พ.ศ. ๒๕๖4

หน้า 10

ทั้งนี้ ให้กองอำนวยการป้องกันและบรรเทาสาธารณสุขกลาง ทำหน้าที่เป็นส่วนหนึ่งในศูนย์ประสานการปฏิบัติของกองบัญชาการป้องกันและบรรเทาสาธารณสุขแห่งชาติ ในกรณียกระดับเป็น การจัดการสาธารณสุขขนาดใหญ่ (ระดับ ๓) และขนาดร้ายแรงอย่างยิ่ง (ระดับ ๔)

**(๓) กองอำนวยการป้องกันและบรรเทาสาธารณสุขจังหวัด**

**(กอปก.จ.)**

ทำหน้าที่ อำนวยการ ควบคุม สนับสนุน และประสานการปฏิบัติการป้องกันและบรรเทาสาธารณสุขในพื้นที่จังหวัดที่รับผิดชอบ โดยมีผู้ว่าราชการจังหวัด เป็นผู้อำนวยการ รองผู้ว่าราชการจังหวัด ที่ผู้ว่าราชการจังหวัดมอบหมาย และนายกองค์การบริหารส่วนจังหวัด เป็นรองผู้อำนวยการ

( ๔ )

**กองอำนวยการป้องกันและบรรเทาสาธารณสุขกรุงเทพมหานคร (กอปก.กทม.)**

ทำหน้าที่ อำนวยการ ควบคุม สนับสนุน ประสานการปฏิบัติในการป้องกันและบรรเทาสาธารณสุขในเขตกรุงเทพมหานคร และจัดทำแผนปฏิบัติการหรือแผนเผชิญเหตุตามประเภทความเสี่ยงภัยให้สอดคล้องกับแผนการป้องกันและบรรเทาสาธารณสุขกรุงเทพมหานคร รวมทั้งดำเนินการสนับสนุน การปฏิบัติการป้องกันและบรรเทาสาธารณสุข และเป็นหน่วยเผชิญเหตุเมื่อเกิดสาธารณสุขในพื้นที่รับผิดชอบ โดยมีผู้ว่าราชการกรุงเทพมหานครในฐานะผู้อำนวยการ เป็นผู้รับผิดชอบ มีอำนาจหน้าที่ และแนวทางปฏิบัติ ตามหมวด ๓ แห่งพระราชบัญญัติป้องกันและบรรเทาสาธารณสุข พ.ศ. ๒๕๕๐ ทั้งนี้ องค์ประกอบและอำนาจหน้าที่ให้เป็นไปตามที่ผู้ว่าราชการกรุงเทพมหานครกำหนด

**(๕) กองอำนวยการป้องกันและบรรเทาสาธารณสุขอำเภอ**

**(กอปก.อ.)**

ทำหน้าที่ อำนวยการ ควบคุม สนับสนุน และประสานการปฏิบัติกับองค์กรปกครองส่วนท้องถิ่นในเขตพื้นที่รับผิดชอบในการป้องกันและบรรเทาสาธารณสุข และปฏิบัติงานตามที่ผู้ว่าราชการจังหวัดหรือกองอำนวยการป้องกันและบรรเทาสาธารณสุขจังหวัดมอบหมาย โดยมีนายอำเภอ เป็นผู้อำนวยการ

( ๖ )

**กองอำนวยการป้องกันและบรรเทาสาธารณสุของค์กรปกครองส่วนท้องถิ่นแห่งพื้นที่**  
ประกอบด้วย

**(๖.๑) กองอำนวยการป้องกันและบรรเทาสาธารณภัยเมืองพัทยา  
(กอปภ.เมืองพัทยา)**

ทำหน้าที่ อำนวยการ ควบคุม ปฏิบัติการป้องกันและบรรเทาสาธารณภัยและเผชิญเหตุ เมื่อเกิดสาธารณภัยขึ้น พร้อมทั้งจัดทำแผนปฏิบัติการในการป้องกันและบรรเทาสาธารณภัยของเมืองพัทยาให้สอดคล้องและเชื่อมโยงกับแผนการป้องกันและบรรเทาสาธารณภัยจังหวัดชลบุรี และแผนการป้องกันและบรรเทาสาธารณภัยอำเภอบางละมุง รวมถึงมีหน้าที่ช่วยเหลือผู้บัญชาการจังหวัด และผู้บัญชาการอำเภอ ตามที่ได้รับมอบหมาย พร้อมทั้งสนับสนุนการป้องกันและบรรเทาสาธารณภัยให้องค์กรปกครองส่วนท้องถิ่น (ระบบชื่อ อปท. ซึ่งมีพื้นที่ติดต่อหรือใกล้เคียง) หรือเขตพื้นที่อื่นเมื่อได้รับการร้องขอ โดยมีนายกเมืองพัทยา เป็นผู้อำนวยการ

**(๖.๒) กองอำนวยการป้องกันและบรรเทาสาธารณภัยเทศบาล  
(กอปภ.ทน./กอปภ.ทม./กอปภ.ทต.)** ทำหน้าที่ อำนวยการ ควบคุม ปฏิบัติการป้องกันและบรรเทาสาธารณภัย และเผชิญเหตุเมื่อเกิดสาธารณภัยขึ้น พร้อมทั้งจัดทำแผนปฏิบัติการในการป้องกันและบรรเทาสาธารณภัยเทศบาล ตำบล อำเภอ อำเภอ ใน หมู่ ให้สอดคล้องและเชื่อมโยงกับแผนการป้องกันและบรรเทาสาธารณภัยจังหวัดบุรีรัมย์ และแผนการป้องกันและบรรเทาสาธารณภัยอำเภอละหานทราย รวมถึงมีหน้าที่ช่วยเหลือผู้บัญชาการจังหวัดและผู้บัญชาการอำเภอตามที่

---

แผนปฏิบัติการในการป้องกันและบรรเทาสาธารณภัยของเทศบาลตำบลสำโรงใหม่  
พ.ศ. ๒๕๖4 หน้า 11

ไว้ ได้รับ มอบหมาย พร้อมทั้งสนับสนุนการป้องกันและบรรเทาสาธารณภัยให้องค์กรปกครองส่วนท้องถิ่น ซึ่งมีพื้นที่ติดต่อหรือใกล้เคียงหรือเขตพื้นที่อื่นเมื่อได้รับการร้องขอ โดยมีนายกเทศมนตรีตำบลสำโรงใหม่ เป็นผู้อำนวยการ

**(๖.๓) กองอำนวยการป้องกันและบรรเทาสาธารณภัยองค์การบริหาร  
ส่วนตำบล (กอปภ.อบต.)** ทำหน้าที่ อำนวยการ ควบคุม ปฏิบัติการป้องกันและบรรเทาสาธารณภัยและเผชิญเหตุ เมื่อเกิดสาธารณภัยขึ้น พร้อมทั้งจัดทำแผนปฏิบัติการในการป้องกันและบรรเทาสาธารณภัยเทศบาลตำบล อำเภอ อำเภอ ใน หมู่ ให้สอดคล้องและเชื่อมโยงกับแผนการป้องกันและบรรเทาสาธารณภัยจังหวัด และแผนการป้องกันและบรรเทาสาธารณภัยอำเภอ รวมถึงมีหน้าที่ช่วยเหลือผู้บัญชาการจังหวัดและผู้บัญชาการอำเภอ ตามที่ได้รับ มอบหมาย พร้อมทั้งสนับสนุนการป้องกันและบรรเทาสาธารณภัยให้องค์กรปกครองส่วนท้องถิ่น เทศบาลตำบลสำโรงใหม่ ซึ่งมีพื้นที่ติดต่อหรือใกล้เคียง)

หรือเขตพื้นที่อื่นเมื่อได้รับการร้องขอ โดยมีนายกองค์การบริหารส่วนตำบล เป็นผู้ดำเนินการ

**การจัดการในภาวะฉุกเฉิน** (รายละเอียดการปฏิบัติปรากฏตามบทที่ ๔ การปฏิบัติขณะเกิดภัย)

เมื่อเกิดหรือคาดว่าจะเกิดสาธารณภัยขึ้นในพื้นที่ ให้กองอำนาจการป้องกันและบรรเทาสาธารณภัยเทศบาลตำบลลำโรงใหม่ จัดตั้งศูนย์ปฏิบัติการฉุกเฉินท้องถิ่น ขึ้น โดยมีผู้ดำเนินการท้องถิ่น เป็นผู้ควบคุม และสั่งการ เพื่อทำหน้าที่จัดการสาธารณภัยที่เกิดขึ้นจนกว่าสถานการณ์จะกลับเข้าสู่ภาวะปกติ พร้อมทั้งประสานกับส่วนราชการและหน่วยงานที่เกี่ยวข้องในพื้นที่ที่ได้รับผิดชอบ และประสานความร่วมมือกับทุกภาคส่วนในการจัดการสาธารณภัยในพื้นที่ พร้อมทั้งให้รายงานผู้อำนาจการอำเภอในเขตพื้นที่ นายอำเภอละหานทราย ทราบทันที

หากประเมินสถานการณ์สาธารณภัยและเกินขีดความสามารถของทรัพยากร ขององค์กรปกครองส่วนท้องถิ่นในการเข้าจัดการกับสาธารณภัยให้ยุติโดยเร็วแล้ว และไม่สามารถควบคุมสถานการณ์สาธารณภัยได้ โดยล่าช้า ให้นำรายงานให้ผู้อำนาจการอำเภอทราบและขอรับการสนับสนุนจากกองอำนาจการป้องกันและบรรเทาสาธารณภัยองค์กรปกครองส่วนท้องถิ่นติดต่อหรือใกล้เคียง และหรือ กองอำนาจการป้องกันและบรรเทาสาธารณภัยอำเภอ

---

แผนปฏิบัติการในภาวะฉุกเฉินและบรรเทาสาธารณภัยของเทศบาลตำบลลำโรงใหม่ พ.ศ. ๒๕๖4

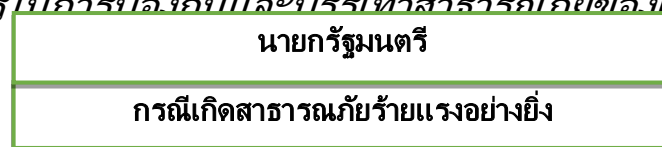



## ๒.๖ การจัดตั้งศูนย์ปฏิบัติการฉุกเฉินเทศบาลตำบลลำโรงใหม่ บทบาทภารกิจ

เมื่อเกิดหรือคาดว่าจะเกิดสาธารณภัยให้กองอำนวยการป้องกันและบรรเทาสาธารณภัยเทศบาลตำบลลำโรงใหม่ จัดตั้งศูนย์ปฏิบัติการฉุกเฉินเทศบาลตำบลลำโรงใหม่ เพื่อทำหน้าที่จัดการสาธารณภัยที่เกิดขึ้นจนกว่าสถานการณ์จะกลับเข้าสู่ภาวะปกติ พร้อมทั้งประสานกับส่วนราชการและหน่วยงานที่เกี่ยวข้องในพื้นที่ที่ได้รับผิดชอบและประสานความร่วมมือกับทุกภาคส่วนในการจัดการสาธารณภัยทุกขั้นตอนหากกรณีในกรณีนี้ไม่สามารถควบคุมสถานการณ์สาธารณภัยตามขีดความสามารถโดยลำพังให้ขอรับความช่วยเหลือสนับสนุนจากกองอำนวยการป้องกันและบรรเทาสาธารณภัยในเขตพื้นที่ติดต่อหรือใกล้เคียงและหรือกองอำนวยการป้องกันและบรรเทาสาธารณภัยอำเภอโดยมีผู้อำนวยการท้องถิ่นเป็นผู้ควบคุมและสั่งการ

### การจัดการสาธารณภัยระดับ ๑

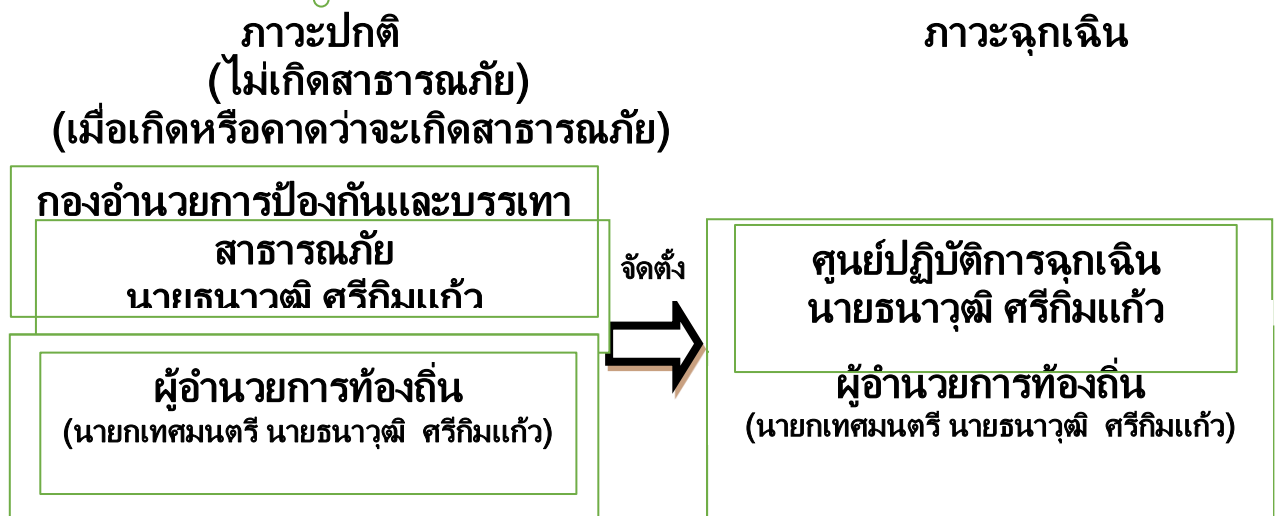

แผนภาพที่ ๒ - ๓ : องค์กรปฏิบัติในการจัดการสาธารณภัยขององค์กรปกครองส่วนท้องถิ่น

## ๒.๗ การปฏิบัติร่วมกับหน่วยงานที่เกี่ยวข้อง

### ๒.๗.๑ การปฏิบัติร่วมกับอำเภอและจังหวัด

(1) จัดเจ้าหน้าที่ประสานอำเภอและจังหวัดในช่องทางระยะยะเกิดภัย พร้อมทั้งรายงานสถานการณ์สาธารณภัยที่เกิดขึ้นตามข้อเท็จจริงเป็นระยะๆ

(2)

กรณีสถานการณ์สาธารณสุขมีความรุนแรงให้ประสานขอกำลังสนับสนุนจาก  
กองอำนวยการป้องกันและบรรเทาสาธารณภัยอำเภอ/จังหวัด ตามลำดับ

### **๒.๗.๒ การปฏิบัติร่วมกับองค์กรปกครองส่วนท้องถิ่นข้างเคียง**

(1) เมื่อเกิดสาธารณภัยขึ้นในเขตพื้นที่ของ  
เทศบาลตำบลลำโรงใหม่และสาธารณสุขมีความรุนแรงขยายเป็นวงกว้าง  
ให้ผู้อำนวยการท้องถิ่น เทศบาลตำบลลำโรงใหม่รายงานผู้อำนวยการอำเภอ  
พร้อมทั้งประสาน กองอำนวยการป้องกันและบรรเทาสาธารณภัย  
องค์การบริหารส่วนตำบลละหานทราย,เทศบาลตำบลละหานทราย,เทศบาลตำบลหนอง  
ตะครอง ซึ่งมีพื้นที่ติดต่อหรือใกล้เคียง ให้สนับสนุน  
การป้องกันและบรรเทาสาธารณภัยที่เกิดขึ้น

---

*แผนปฏิบัติการในการป้องกันและบรรเทาสาธารณภัยของเทศบาลตำบลลำโรงใหม่  
พ.ศ. ๒๕๖4* *หน้า 14*

(

2

)

เมื่อเกิดสาธารณภัยขึ้นในเขตพื้นที่ขององค์การบริหารส่วนตำบลละหานทรายเทศบ  
าลตำบลละหานทราย,เทศบาลตำบลหนองตะครองซึ่งมีพื้นที่ติดต่อหรือใกล้เคียงให้ผู้  
อำนวยการท้องถิ่น เทศบาลตำบลลำโรงใหม่  
ให้การสนับสนุนการป้องกันและบรรเทาสาธารณภัยที่เกิดขึ้น  
เพื่อเป็นการบูรณาการและการประสานการปฏิบัติงานร่วมกัน

### **๒.๗.๓ การปฏิบัติร่วมกับหน่วยทหารในพื้นที่**

ในการปฏิบัติการป้องกันและบรรเทาสาธารณภัยร่วมระหว่างพลเรือนกับทหารนี้  
นั้น จะต้องมีประสานงานกันอย่างใกล้ชิด  
เพื่อเป็นการสนับสนุนการจัดการสาธารณสุขของกองอำนวยการป้องกันและบรร  
เทาสาธารณสุขเทศบาลตำบลลำโรงใหม่ และศูนย์ปฏิบัติการฉุกเฉินท้องถิ่น  
เทศบาลตำบลลำโรงใหม่ กับ กรมทหารพรานที่ ๒๖ ทั้งนี้  
ฝ่ายทหารอาจพิจารณาจัดตั้งศูนย์ประสานงานหรือศูนย์ปฏิบัติงานร่วมระหว่างพล  
เรือนกับทหาร ขึ้นอยู่กับระดับของหน่วยและสถานการณ์สาธารณสุขนั้นๆ  
โดยมีแนวทางปฏิบัติสอดคล้องกับแผนการป้องกันและบรรเทาสาธารณภัยกระท  
รวงกลาโหม แผนการป้องกันและบรรเทาสาธารณภัยจังหวัดบุรีรัมย์ พ.ศ.  
๒๕๕๘ และข้อตกลงว่าด้วยการป้องกันและบรรเทาสาธารณสุข  
ระหว่างผู้อำนวยการจังหวัดกับหน่วยงานทหารในพื้นที่  
ทั้งนี้ รายละเอียดการแบ่งมอบพื้นที่ในการช่วยเหลือ  
ผู้ประสบภัยพิบัติของหน่วยทหารปรากฏตามภาคผนวก ก

### **๒.๗.๔ การปฏิบัติร่วมกับภาคประชาสังคม เอกชน และองค์การสาธารณกุศล**

กองอำนวยการป้องกันและบรรเทาสาธารณภัยเทศบาลตำบลลำโรงใหม่



เป็นศูนย์กลางในการประสานการปฏิบัติในเขตรับผิดชอบตลอด ๒๔ ชั่วโมง เพื่อให้สามารถติดต่อประสานงานสั่งการรายงานการปฏิบัติและสถานการณ์ระหว่างทุกหน่วยงานที่เกี่ยวข้องได้อย่างต่อเนื่อง รวดเร็วและเชื่อถือได้โดยมีแนวทางปฏิบัติ

(๑)

จัดเจ้าหน้าที่ประสานงานกับศูนย์ปฏิบัติการฉุกเฉินเทศบาลตำบลลำโรงใหม่(กรณีเกิดสาธารณภัย) เพื่อร่วมปฏิบัติการป้องกันและบรรเทาสาธารณภัย และการช่วยเหลือสงเคราะห์ผู้ประสบภัย ให้เป็นไปอย่างมีเอกภาพ

(๒) จัดทำแผนประสานงานกับองค์การสาธารณสุข และให้องค์การสาธารณสุข ในจังหวัดจัดเจ้าหน้าที่ประสานงานกับเทศบาลตำบลลำโรงใหม่ ตลอด ๒๔ ชั่วโมง พร้อมอุปกรณ์และบุคลากรที่สามารถปฏิบัติภารกิจได้

(๓) เทศบาลตำบลลำโรงใหม่ และโรงพยาบาลส่งเสริมสุขภาพประจำตำบล ร่วมกับองค์การสาธารณสุขจัดทำแนวทางปฏิบัติในการสนับสนุนทรัพยากร เจ้าหน้าที่ อุปกรณ์ และ เครื่องมือ เพื่อการปฏิบัติงานขององค์กรปฏิบัติในการจัดการสาธารณภัยแต่ละระดับ

(๔) กรณีที่เมื่อเกิดสาธารณภัยขึ้น ถ้าองค์การสาธารณสุขไปถึงพื้นที่ประสบภัยก่อน เจ้าหน้าที่ผู้รับผิดชอบ ให้กันเขตพื้นที่อันตรายและกันไม่ให้ผู้ที่ไม่เกี่ยวข้องเข้าไปยังพื้นที่อันตราย พร้อมทั้ง แจ้งหน่วยงานหรือเจ้าหน้าที่ผู้รับผิดชอบโดยทันที เพื่อดำเนินการควบคุมสถานการณ์สาธารณภัย

(๕) กรณีที่ได้รับการประสานจากเทศบาลตำบลลำโรงใหม่ หรือหน่วยงานที่รับผิดชอบ เช่น ตำรวจ เทศบาล เป็นต้น ให้องค์การสาธารณสุขจัดชุดเคลื่อนที่เร็วออกไปยังที่เกิดเหตุ และให้รายงานตัวที่ศูนย์ปฏิบัติการฉุกเฉินเทศบาลตำบลลำโรงใหม่ หรือผู้อำนวยการท้องถิ่น เพื่อรับมอบหมายภารกิจในการปฏิบัติการ

(๖) กรณีหลังเกิดสาธารณภัย ให้องค์การสาธารณสุข องค์กรเอกชน ช่วยเหลือเจ้าหน้าที่หรือหน่วยงานที่เกี่ยวข้องในการรักษาความปลอดภัยในสถานที่เกิดเหตุ และพื้นที่รองรับการอพยพ ประสานหน่วยแพทย์และพยาบาล อีกทั้งให้การพยาบาลเบื้องต้นแก่ผู้ประสบสาธารณภัย พร้อมทั้ง

---

แผนปฏิบัติการในการป้องกันและบรรเทาสาธารณภัยของเทศบาลตำบลลำโรงใหม่  
พ.ศ. ๒๕๖4 หน้า 15

ถ้าเสี่ยงผู้ได้รับบาดเจ็บส่งโรงพยาบาลส่งเสริมสุขภาพประจำตำบล รวมทั้งอพยพช่วยเหลือผู้ประสบสาธารณภัยไปยังที่ปลอดภัยหรือพื้นที่รองรับการอพยพ

ตารางที่ ๒-๒ : รายนามภาคประชาสังคม และองค์การสาธารณกุศลในพื้นที่ (ระบุชื่อ อปท.)

ลำดับ ที่	รายนามภาคประชาสังคม และองค์การสาธารณกุศล	โทรศัพท์/โทรสาร	รายชื่อผู้ประสานงาน
๑.	.....		
๒.	.....		
๓.	.....		
๔.	.....		
๕.	.....		
๖.	.....		
๗.	.....		
	.....		
	.....		
	.....		
	.....		
	.....		
	.....		
	.....		
	.....		

### บทที่ 3

## การปฏิบัติก่อนเกิดภัย

### ๓.๑ การลดความเสี่ยงจากสาธารณภัย

แผนปฏิบัติการในการป้องกันและบรรเทาสาธารณภัยของเทศบาลตำบลลำโรงใหม่  
ฉบับนี้  
มุ่งดำเนินงานตอบสนองต่อยุทธศาสตร์การจัดการความเสี่ยงจากสาธารณภัยตามแผนการป้องกันและบรรเทาสาธารณภัยแห่งชาติ พ.ศ. ๒๕๕๘  
ให้บรรลุผลสำเร็จในทางปฏิบัติ  
โดยมีเป้าหมายสำคัญในการลดความเสี่ยงจากสาธารณภัย เพื่อสร้างความเชื่อมั่น  
ความปลอดภัยในชีวิตและทรัพย์สินของประชาชนในพื้นที่  
ตามแนวทางในการดำเนินงานด้านการป้องกัน บรรเทา  
การลดผลกระทบจากสาธารณภัย และการเตรียมความพร้อม ดังนี้

ยุทธศาสตร์การมุ่งเน้นการลดความเสี่ยงจากสาธารณภัย  
เป็นการลดโอกาสที่จะได้รับผลกระทบทางลบจากสาธารณภัยอย่างเป็นระบบ  
โดยการวิเคราะห์และการบริหารจัดการปัจจัยที่เป็นสาเหตุและผลกระทบของสาธารณ  
ภัย เพื่อกำหนดนโยบาย มาตรการ หรือกิจกรรมต่างๆ  
ให้สามารถลดความล่าช้า ลดปัจจัยที่ทำให้เกิดความเปราะบาง  
และเพิ่มศักยภาพของบุคคล ชุมชน และสังคมให้เข้มแข็งในการจัดการปัญหา  
โดยมีเป้าหมายในการลดความเสี่ยงที่มีอยู่ในชุมชนและสังคมในปัจจุบัน  
รวมถึงป้องกันความเสียหาย ที่อาจเกิดขึ้นในอนาคต

### ๓.๒ การประเมินความเสี่ยงจากสาธารณภัย

#### 3.2.1 นิยามความเสี่ยง

ความเสี่ยงจากสาธารณภัย (Disaster Risk) หมายถึง  
โอกาสที่สาธารณภัย ทำให้เกิดความสูญเสียต่อชีวิต ร่างกาย ทรัพย์สิน ความเป็นอยู่  
และภาคบริการต่างๆ ในชุมชนใดชุมชนหนึ่ง ณ ห้วงเวลาใดเวลาหนึ่งในอนาคต  
ซึ่งสามารถแทนด้วยสมการแสดงความสัมพันธ์ของปัจจัยที่เกี่ยวข้องกับ ความเสี่ยง  
ได้แก่ ภัย ความล่าช้า ความเปราะบาง และศักยภาพ ดังนี้

ความเสี่ยง (Risk) = ภัย (Hazard) x ความล่าช้า (Exposure) x  
ความเปราะบาง (Vulnerability)  
ศักยภาพ (Capacity)

**การวิเคราะห์ความเสี่ยง, การประเมินความเสี่ยง (Risk Assessment)** หมายถึง กระบวนการกำหนดลักษณะ ขนาด หรือขอบเขตของความเสี่ยงโดยการวิเคราะห์ภัยที่เกิดขึ้นและประเมินสถานะการเปิดรับต่อความเสี่ยง (**exposure**) ความเปราะบาง (**Vulnerability**) และ ศักยภาพ (**Capacity**) ในการรับมือของชุมชนที่อาจเป็นอันตรายต่อชีวิตและทรัพย์สิน การดำรงชีวิต และ สิ่งแวดล้อม เป็นการวิเคราะห์ความน่าจะเป็นในการเกิดผลกระทบจากภัยในพื้นที่หนึ่งๆ มีประโยชน์ในการวางแผนเพื่อจัดการความเสี่ยงอย่างมีระบบ

**ภัย (Hazard)** หมายถึง เหตุการณ์ที่เกิดจากธรรมชาติหรือการกระทำของมนุษย์ที่อาจนำมาซึ่งความสูญเสียต่อชีวิต ทรัพย์สิน ตลอดจนทำให้เกิดผลกระทบทางเศรษฐกิจ สังคม และสิ่งแวดล้อม

**ความล่อแหลม (Exposure)** หมายถึง การที่ผู้คน อาคารถิ่นเรือน ทรัพย์สิน ระบบต่างๆ หรือองค์ประกอบใดๆ มีที่ตั้งอยู่ในพื้นที่เสี่ยงและอาจได้รับความเสียหาย

**ความเปราะบาง (Vulnerability)** หมายถึง ปัจจัยหรือสถานะใดๆ ที่ทำให้ชุมชนหรือสังคมขาดความสามารถในการปกป้องตนเอง ทำให้ไม่สามารถรับมือกับสาธารณภัย หรือไม่สามารถฟื้นฟูได้อย่าง

---

*แผนปฏิบัติการในการป้องกันและบรรเทาสาธารณภัยของเทศบาลตำบลสำโรงใหม่ พ.ศ. ๒๕๖4*  
*หน้า 17*

รวดเร็วจากความเสียหายอันเกิดจากสาธารณภัย ปัจจัยเหล่านี้มีอยู่ในชุมชนหรือสังคมมานานก่อนเกิดสาธารณภัย และอาจเป็นปัจจัยที่ทำให้ผลกระทบของภัยมีความรุนแรงมากขึ้น

**ศักยภาพ (Capacity)** หมายถึง ความสามารถที่จะระงับการร้ายใดๆ ใดอย่างหนึ่ง หรือความสามารถที่อาจจะพัฒนาต่อไปให้เป็นประโยชน์มากขึ้น

**๓.๒.๒ ขั้นตอนการประเมินความเสี่ยงจากสาธารณภัย** ประกอบด้วย ๗ ขั้นตอน ได้แก่ ขั้นที่ ๑ การทำความเข้าใจเหตุการณ์ปัจจุบัน ความต้องการในการประเมินความเสี่ยง และพิจารณาถึงข้อมูลในอดีต ขั้นที่ ๒ การประเมินภัย ขั้นที่ ๓ การประเมินความล่อแหลม ขั้นที่ ๔ การวิเคราะห์ความเปราะบาง และ ศักยภาพ ขั้นที่ ๕ การวิเคราะห์ผลกระทบ และ ระดับความเสี่ยง ขั้นที่ ๖ การจัดทำข้อมูลความเสี่ยงและแนวทาง ในการจัดการและลดความเสี่ยง ขั้นที่

๗

การพัฒนาหรือปรับปรุงยุทธศาสตร์และแผนปฏิบัติการในการลดความเสี่ยงจากสาธารณภัย

ให้กองอำนวยการป้องกันและบรรเทาสาธารณภัยเทศบาลตำบลลำไ้ใหม่ จัดทีมประเมิน

ความเสียหายจากสาธารณภัย เพื่อเข้าสำรวจพื้นที่และจัดเก็บข้อมูลข้อเท็จจริงจากเหตุการณ์สาธารณภัย และเป็นข้อมูลในการวิเคราะห์และประเมินความเสี่ยง รวมทั้งผลกระทบที่อาจจะเกิดขึ้น เพื่อประกอบการตัดสินใจสั่งการในการรับมือสถานการณ์ภัยที่อาจจะเกิดขึ้น ได้แก่ (๑) การกำจัดความเสี่ยง (การป้องกันหรือหลีกเลี่ยง) (๒) การแก้ไขปัญหา ความเปราะบางและความล่อแหลม (การลดผลกระทบ) (๓) การเตรียมความพร้อมรับมือสาธารณภัย และ (๔) การถ่ายโอนหรือแบ่งปันความเสี่ยง

ที่

ตัวอย่างของทางเลือกในการจัดการความเสี่ยงตามกลยุทธ์ข้างต้น ในกรณีแผ่นดินไหว พายุโซนร้อน และอุทกภัย แสดงในตารางที่ ๓-๑

ตารางที่ ๓-๑ : ตัวอย่างของประเภททางเลือกในการจัดการความเสี่ยง กรณีแผ่นดินไหว พายุโซนร้อน

และอุทกภัย

ประเภทของภัย	ประเภททางเลือกในการจัดการภัยพิบัติ	
	การป้องกัน/หลีกเลี่ยง	การลดผลกระทบ
แผ่นดินไหว (ตัวอย่าง)	ย้ายสิ่งก่อสร้างและโครงสร้างที่เปราะบางทั้งหมดจากบริเวณพื้นที่เสี่ยงสูง ซึ่งจะได้รับผลกระทบจากแรงสั่น และบริเวณเสี่ยงต่อทรายเป็นเด็ดหรือทรายเป็นหลว	ใช้วัสดุและวิธีการก่อสร้างที่ทนต ออกกฏหมายควบคุมสิ การซ่อมแซมและเสริมความแ การวางแผนการใช้ที่ดิน ความเสี่ยง

แผนปฏิบัติการในการป้องกันและบรรเทาสาธารณภัยของเทศบาลตำบลลำไ้ใหม่ พ.ศ. ๒๕๖4 หน้า 18

พายุโซนร้อน และอุทกภัย (ตัวอย่าง)	ย้ายชุมชนที่สุ่มเสี่ยงออกห่างจากชายฝั่งและเส้นทางพายุ รวมถึงบริเวณพื้นที่ต่ำซึ่งเสี่ยงต่ออุทกภัย	ก่อสร้างแนวกำบังล ทางธรรมชาติ ใน ก่อสร้างคันดินหรือเขื่อน และอื่น ๆ เป็น ยกอาคารให้บริเวณ
-----------------------------------	--	---

รายละเอียดเรื่องการประชุมความเสี่ยงจากสาธารณภัยสามารถศึกษาเพิ่มเติมได้ที่ [www.disaster.go.th/](http://www.disaster.go.th/) หน่วยงานภายใน/กองนโยบายป้องกันและบรรเทาสาธารณภัย/ดาวน์โหลด/ส่วนนโยบายภัยธรรมชาติ

### ๓ . ๓ พื้นที่เสี่ยง ระดับ ความเสี่ยง และปัจจัยที่ทำให้เกิดความเสี่ยงจากสาธารณภัย

เมื่อมีการวิเคราะห์ความเสี่ยง หรือการประชุมความเสี่ยงจากสาธารณภัยแล้วจะทำให้ทราบถึงพื้นที่เสี่ยงภัยและปัจจัยที่ทำให้เกิดความเสี่ยงจากสาธารณภัย ซึ่งจะทำได้สามารถกำหนดแนวทางในการลดความเสี่ยงจากสาธารณภัยได้ตรงกับความเสี่ยงที่เกิดขึ้น นำไปสู่การลดความเสี่ยงอย่างยั่งยืน ที่หมู่บ้าน/ชุมชนมีวิธีการรับรู้ปรับตัวในการรับมือกับสถานการณ์สาธารณภัยที่อาจจะเกิดขึ้น เช่น การกำหนดกิจกรรม โครงการหรือแผนงานที่กำหนดจากผลการประเมินและวิเคราะห์ความเสี่ยงของพื้นที่นี้ ึ่ง เพื่อลดโอกาสในการได้รับผลกระทบจากสาธารณภัยที่สามารถคาดการณ์ได้ในปัจจุบันและเพื่อป้องกันไม่ให้เกิดความเสี่ยงเพิ่มมากขึ้นในอนาคต

เทศบาลตำบลลำโรงใหม่ รับผิดชอบในการป้องกันและบรรเทาสาธารณภัยในเขตตำบลลำโรงใหม่ ซึ่งมีหมู่บ้านที่เป็นพื้นที่เสี่ยงภัย และปัจจัยที่เป็นสาเหตุทำให้เกิดความเสี่ยงจากภัยต่างๆ ดังต่อไปนี้

ตารางที่ ๓ - ๒ : ตารางแสดงปัจจัย/สาเหตุที่ทำให้เกิดความเสี่ยงจากสาธารณภัยของเทศบาลตำบลลำโรงใหม่

ประเภทของภัย	ระดับความเสี่ยงภัย			ปัจจัย/สาเหตุ ที่ทำให้เกิดความเสี่ยงจากสาธาณ
	เสี่ยงสูง	เสี่ยงปานกลาง	เสี่ยงต่ำ	
อุทกภัย	หมู่ที่ ๔, ๕, ๗, ๑๑	หมู่ที่ ๓, ๖, ๑๐, ๑๒, ๑๓, ๑๔	หมู่ที่ ๑, ๒, ๘, ๙	พื้นที่เป็นที่ราบลุ่ม ติดคลองส่งน้ำธรรมชาติ ค
ภัยแล้ง	หมู่ที่ ๑- ๑๔	หมู่ที่ ๑ - ๑๔	หมู่ที่ ๕	อาชีพส่วนใหญ่ในตำบลลำโรงใหม่เป็นเกษตรกรรรมที่

ประเภทของภัย	ระดับความเสี่ยงภัย			ปัจจัย/สาเหตุ ที่ทำให้เกิดความเสี่ยงจากสาธารณภัย
	เสี่ยงสูง	เสี่ยงปานกลาง	เสี่ยงต่ำ	
วาทภัย	หมู่ที่ ๒,๕,๑๑	หมู่ที่๑,๓,๔,๖,๗,๑๒,๑๓	หมู่ที่๘,๙,๑๐,๑๔	อาคารบ้านเรือนมีลักษณะเก่าเป็นร่องผ่านของมรสุม
อัคคีภัย	หมู่ที่.....	หมู่ที่ ๑ - ๑๔	หมู่ที่.....	เผาอ้อยเพื่อเก็บเกี่ยวเผาต่อซึ่งข้าวเพื่อไถพรวนทำให้ไฟลุกลามทำให้ไฟฟ้าลัดวงจร
ภัยจากโรคระบาดในโค กระบือ	หมู่ที่ 1 - 14	หมู่ที่.....	หมู่ที่.....	โรคล้มปี่ สกีน มีแมลงดูดเลือด เป็นพาหุพาหุ นอกจากนี้ยังสามารถติดต่อได้ผ่านการสัมผัสสัตว์ป่วยได้
ภัยจากช้างป่า	หมู่ที่.....	หมู่ที่ 1,10,11,12,14	หมู่ที่ .....	เนื่องจากพื้นที่ ไร่นา ชาวบ้านอยู่ติดกับเขตป่าสงวน ช้าง ชาวบ้านได้รับความเสียหาย และบางครั้งได้ทำร้ายชาวบ้าน

**แผนปฏิบัติการในการป้องกันและบรรเทาสาธารณภัยของเทศบาลตำบลลำโรงใหม่**  
**พ.ศ. ๒๕๖4** **หน้า 19**

**๓.๔ แนวทางปฏิบัติในการลดความเสี่ยงจากสาธารณภัย**

**๓.๔.๑ การป้องกันและลดผลกระทบ**

เนื่องจากเทศบาลตำบลลำโรงใหม่ มีพื้นที่สาธารณภัยที่ส่งผลกระทบ ได้แก่ ภัยจาก อัคคีภัย วาทภัย อทกภัย ( ตามที่ วิเคราะห์ ความเสี่ยง ไว้ ใน บท ที่ ๑ ) จึงให้ความสำคัญกับแนวทางการดำเนินงาน ดังนี้

**(๑) ด้านโครงสร้าง**

เทศบาลตำบลลำโรงใหม่ ได้พิจารณาโครงสร้างที่สอดคล้องกับสภาพพื้นที่เสี่ยงภัยแล้ว และได้จัดสร้าง ขึ้น เพื่อใช้ในการป้องกันและบรรเทาสาธารณภัยในพื้นที่

**(๒) ด้านไม่ใช้โครงสร้าง**

การป้องกันโดยไม่ใช้โครงสร้าง เป็นการใช้นโยบาย กฎระเบียบ การวางแผนและกิจกรรมต่างๆ เพื่อลดความเสี่ยง โดย เทศบาลตำบลลำโรงใหม่ ได้มีการดำเนินการ ดังนี้

**( ๒ . ๑ )**

ด้านการบังคับใช้กฎหมายและการมีส่วนร่วมของประชาชนในพื้นที่กับหน่วยงานภาค รัฐ ในการ ป้องกัน ไม่ ให้ เกิด อัค คี ภัย เช่น การให้ข้อมูลข่าวสารที่ถูกต้องแก่ประชาชนเกี่ยวกับ สาธารณภัยต่างๆ

ที่เกิดจากการกระทำของประชาชนเอง เช่น การเผาตอซังข้าว การเผาใบอ้อย เป็นต้น

(๒.๒) วิเคราะห์และจัดทำแผนที่เสี่ยงภัยให้เหมาะสมกับพื้นที่ พร้อมทั้งจัดเก็บข้อมูลสถิติภัย และหาปัจจัยที่ทำให้เกิดความเสียหายจากสาธารณภัย เพื่อเป็นฐานข้อมูลในการหาแนวทางการลดความเสี่ยงจากสาธารณภัยอย่างเป็นระบบ มุ่งสู่การแก้ไขปัญหายั่งยืน

### ๓.๔.๒ การเตรียมความพร้อมรับสถานการณ์ภัย

การเตรียมความพร้อมเป็นการดำเนินการที่เน้นช่วงก่อนเกิดภัยเพื่อให้ประชาชนหรือชุมชน และหน่วยงานที่เกี่ยวข้องมีองค์ความรู้ ชีตความสามารถ และทักษะต่างๆ พร้อมที่จะรับมือกับสาธารณภัย โดย เทศบาลตำบลลำไ้โรงใหม่ มีการดำเนินงานประกอบด้วย

---

แผนปฏิบัติการในการป้องกันและบรรเทาสาธารณภัยของเทศบาลตำบลลำไ้โรงใหม่  
พ.ศ. ๒๕๖4 หน้า 20

#### (๑) การจัดการความเสี่ยงจากภัยพิบัติโดยอาศัยชุมชนเป็นฐาน (CBDRM)

เป็นการเสริมสร้างศักยภาพโดยเน้นการอาศัยชุมชน/หมู่บ้านเป็นศูนย์กลางในการป้องกัน แก้ไข บรรเทา และฟื้นฟูความเสียหายจากสาธารณภัย โดยให้ชุมชนเข้ามามีส่วนร่วมในการวางแผน ตัดสินใจ กำหนดแนวทางการแก้ปัญหาในการจัดการความเสี่ยงจากสาธารณภัย เพื่อลดความเสี่ยงภัยของชุมชนและเพิ่มขีดความสามารถให้คนในชุมชนมีศักยภาพในการระงับบรรเทาภัยได้ด้วยตนเองในระดับหนึ่ง ก่อนที่หน่วยงานภายนอกจะเข้าไปให้ความช่วยเหลือ รวมทั้งเป็นการสร้างภาคีเครือข่ายภาคประชาชนในรูปแบบอาสาสมัครเพื่อช่วยเหลืองานเจ้าหน้าที่ในขั้นตอนการเตรียมความพร้อม

#### (๒) การฝึกการป้องกันและบรรเทาสาธารณภัยในพื้นที่

เป็นเครื่องมือและกิจกรรมในการสร้างความพร้อมและเพิ่มศักยภาพของหน่วยงานและบุคลากร รวมทั้งเป็นการทดสอบการประสานงานและการบูรณาการความร่วมมือ ทำให้ทราบจุดบกพร่องและช่องว่างในการปฏิบัติงานในภาวะฉุกเฉิน เพื่อนำไปสู่การปรับปรุงแผนปฏิบัติการในการป้องกันและบรรเทาสาธารณภัยของเทศบาลตำบลลำไ้โรงใหม่ และแผนเผชิญเหตุสาธารณภัยให้มีความสมบูรณ์มากยิ่งขึ้น ทั้งนี้การฝึกการป้องกันและบรรเทาสาธารณภัยให้หมายรวมถึงการฝึก การซักซ้อม และการฝึกปฏิบัติตามความเหมาะสมและความจำเป็นของแต่ละหน่วยงานในทุกระ



ดับ โดยกองอำนวยการป้องกันและบรรเทาสาธารณภัยเทศบาลตำบลลำไใหม่ จะมีการประสานและสั่งการอำนวยการให้ชุมชน/หมู่บ้าน ดำเนินการฝึกการป้องกันและบรรเทาสาธารณภัยแบบบูรณาการอย่างสม่ำเสมอ

### (๓) การเฝ้าระวังและประเมินสถานการณ์

(๓. 1) จัดชุดเฝ้าระวังและติดตามสถานการณ์ เพื่อทำหน้าที่เฝ้าระวังและติดตามสถานการณ์ข้อมูลความเคลื่อนไหวของเหตุการณ์ สาธารณภัย ที่ อาจ จะ เกิด ขึ้น ตลอด ๒๔ ชั่วโมง พร้อมทั้งประสานการปฏิบัติกับกองอำนวยการป้องกันและบรรเทาสาธารณภัยข้างเคียง

(๓ . ๒ ) ติดตามการรายงานสภาพอากาศปรากฏการณ์ธรรมชาติ ข้อมูลสถานการณ์ และ ก า ร แ จ้ ง ข้ า ว การเตือนภัยจากกองอำนวยการป้องกันและบรรเทาสาธารณภัยระดับเหนือขึ้นไป และหน่วยงานที่เกี่ยวข้อง เช่น กรมอุตุนิยมวิทยา กรมชลประทาน กรมทรัพยากรน้ำ กรมอุทกศาสตร์กรมป้องกันและบรรเทาสาธารณภัย ฯลฯ รวมทั้งสื่อต่างๆ เพื่อรวบรวมข้อมูล วิเคราะห์ เฝ้าระวัง ประเมินแนวโน้มการเกิดภัย

(๓ . ๓ ) จัด ทีม ประชา สัม พัน ธ์ เพื่อให้ข้อมูลข่าวสารให้ประชาชนได้รับทราบถึงระยะเวลา ภาวะที่จะคุกคาม ( อัน ต ร า ย ต่ อ ชี วิ ต แล ะ ทร ี พ ย์ สึ น ) เป็นระยะๆ เพื่อป้องกันความตื่นตระหนกและความสับสนในเหตุการณ์ที่จะเกิดขึ้น และให้ความสำคัญกับผู้ที่ต้องช่วยเหลือเป็นกรณีพิเศษ เช่น ผู้พิการทั้งนี้ ความถี่ของการแจ้งข่าวเตือนภัยขึ้นอยู่กับแนวโน้มการเกิดภัย

( ๓ . ๔ ) จัดให้มีอาสาสมัครและเครือข่ายเฝ้าระวังและติดตามสถานการณ์ปฏิบัติงานตลอด ๒๔ ชั่วโมง และแจ้งข่าว เตือนภัยระดับชุมชน ทำหน้าที่ติดตาม เฝ้าระวังปรากฏการณ์ธรรมชาติที่มีแนวโน้มการเกิดภัย แจ้งข่าว เตือน ภัย แ ก่ ชุม ชน และรายงานสถานการณ์ให้กองอำนวยการป้องกันและบรรเทาสาธารณภัยเทศบาล ตำบลลำไใหม่ โดยใช้ระบบการสื่อสาร เครื่องมือแจ้งเตือนภัยของชุมชน

การติดตามข้อมูลความเคลื่อนไหวของเหตุการณ์ที่อาจส่งผลให้เกิดสาธารณภัย รวมทั้งทำหน้าที่เฝ้าระวัง ให้ข้อมูลข่าวสารแก่ประชาชน โดยกองอำนวยการป้องกันและบรรเทาสาธารณภัย เทศบาลตำบลลำไใหม่ แล ก เ ป ลี ย น ข้ อ มู ล ข้ า ว ส า ร วิ เค ร ะ ะ ห์ แล ะ ประเมินสถานการณ์จากข้อมูลข่าวสารที่ได้รับ แล ะ ต ร ว จ ส อ บ ข้ อ เ ที จ จ ริ ง ข อ ง ข้ อ มู ล เพื่อตัดสินใจในการเตรียมรับมือกับสาธารณภัย

รายงานสถานการณ์ภัยและผลการปฏิบัติให้กองอำนวยการป้องกันและบรรเทาสาธารณภัยอำเภอและจังหวัดทราบเป็นระยะๆ เพื่อประสานและสนับสนุนการปฏิบัติร่วมกัน

#### (๔) การเตรียมการอพยพ

กองอำนวยการป้องกันและบรรเทาสาธารณภัยเทศบาลตำบลลำโรงใหม่ มีแนวทางปฏิบัติสำหรับเตรียมการอพยพ ดังนี้

(๔.๑) จัดทำแผนอพยพหลักผู้ประสบภัย แผนอพยพหลักส่วนราชการ โดยมีสาระสำคัญประกอบด้วย จำนวนผู้อพยพ บัญชีส่วนราชการ สิ่งอำนวยความสะดวกในกา รอพยพ การกำหนดเขตพื้นที่รองรับการอพยพให้อยู่ในพื้นที่ที่เหมาะสม การกำหนดเจ้าหน้าที่หรือผู้รับผิดชอบการอพยพไว้ให้ชัดเจน การกำหนดเส้นทางอพยพหลักและเส้นทางอพยพสำรองสำหรับแต่ละประเภทภัย รวมทั้งการสำรวจและการจัดเตรียมพาหนะ น้ำมันเชื้อเพลิง แหล่งพลังงาน และระบบสื่อสารการอพยพ (๔.๒) วางมาตรการการอพยพ

#### (๕) การเตรียมการจัดตั้งศูนย์พักพิงชั่วคราว

กองอำนวยการป้องกันและบรรเทาสาธารณภัยเทศบาลตำบลลำโรงใหม่ มีแนวทางปฏิบัติสำหรับเตรียมการจัดตั้งศูนย์พักพิงชั่วคราว ดังนี้

(๕.๑) คัดเลือกและจัดหาสถานที่ตั้งศูนย์พักพิงชั่วคราว

(๕.๒) จัดกา รภายในศูนย์พักพิงชั่วคราว โดยกำหนดผู้รับผิดชอบภายในศูนย์พักพิงชั่วคราว คือ ผู้จัดการศูนย์พักพิงชั่วคราว ได้แก่ ผู้นำชุมชน กรณีโรงเรียนเป็นศูนย์พักพิงอาจเป็นผู้อำนวยการโรงเรียน

(๕.๓) ป้จจัยความจำเป็นขั้นต่ำของศูนย์พักพิงชั่วคราวอื่นๆ

(๕.๔) ใ้ให้มีกา รบริหารจัดการข้อมูลผู้อพยพ โดยมีการเก็บบันทึกข้อมูลที่จำเป็น

#### (๖) การจัดตั้งศูนย์การเรียนรู้สาธารณภัย

กองอำนวยการป้องกันและบรรเทาสาธารณภัยเทศบาลตำบลลำโรงใหม่ จะจัดทำโครงการจัดตั้งศูนย์การเรียนรู้สาธารณภัยประจำศูนย์เตรียมพร้อมป้องกันภัยประจำชุมชน/หมู่บ้าน ที่มีความพร้อมเป็นลำดับแรกก่อน โดยมีวัตถุประสงค์ในการจัดตั้งศูนย์การเรียนรู้สาธารณภัย ดังนี้

(๖.๑) เพื่อให้ประชาชน/ชุมชนได้เรียนรู้สาธารณภัยต่างๆ ธรรมชาติและลักษณะของภัย

( ๖ ๒ ) เพื่อให้ประชาชนทราบถึงขั้นตอนและวิธีการจัดการความเสี่ยงจากสาธารณภัยเพื่อลดผลกระทบและความสูญเสียชีวิตที่อาจเกิดขึ้น

(๖.๓) เพื่อเพิ่มทักษะให้ประชาชนช่วยเหลือตนเองสามารถรักษาชีวิตรอดได้ เมื่อเกิดสาธารณภัย

### (๗) แผนการบริหารความต่อเนื่อง (Business Continuity Plan : BCP)

แผนการบริหารความต่อเนื่อง เป็นแผนปฏิบัติงานในสภาวะวิกฤตฉุกเฉินในสถานการณ์เมื่อเกิดภัยต่างๆ เช่น ภัยที่เกิดจากธรรมชาติ อุบัติเหตุ หรือการมุ่งร้ายต่อองค์กร ฯลฯ ซึ่งจากสภาวะวิกฤตหรือเหตุการณ์ฉุกเฉินดังกล่าวส่งผลให้หน่วยงานหรือองค์กรต้องหยุดชะงักการดำเนินงานหรือไม่สามารถให้บริการประชาชนได้อย่างต่อเนื่อง ดังนั้น หน่วยงานส่วนราชการหรือองค์กรต่างๆ จึงต้องจัดทำแผนการบริหารความต่อเนื่อง (Business Continuity Plan : BCP) ขึ้น

เพื่อเป็นแผนรองรับการดำเนินภารกิจของหน่วยงานหรือองค์กรในช่วงสภาวะวิกฤตหรือเหตุการณ์ฉุกเฉิน เพื่อให้บริการประชาชนได้อย่างต่อเนื่อง เช่นเดียวกับในช่วงภาวะปกติ หากหน่วยงานหรือองค์กรไม่จัดทำแผนการบริหารความต่อเนื่องรองรับไว้ตั้งแต่ในภาวะปกติอาจส่งผลกระทบต่อหน่วยงานหรือองค์กรในด้านต่างๆ เช่น ด้านเศรษฐกิจ การเงิน การให้บริการ สังคม ชุมชน สิ่งแวดล้อม ตลอดจนชีวิตและทรัพย์สินของประชาชน เป็นต้น การจัดทำแผนการบริหารความต่อเนื่องจึงเป็นสิ่งสำคัญที่จะช่วยให้สามารถ

### แผนปฏิบัติการในการป้องกันและบรรเทาสาธารณภัยของเทศบาลตำบลลำไทรใหม่ พ.ศ. ๒๕๖4 หน้า 22

รับมือกับเหตุการณ์ฉุกเฉินและให้บริการได้เมื่อเกิดภัยขึ้นวิกฤตเพื่อดำเนินงานและให้บริการตามปกติตามระดับการให้บริการที่กำหนดไว้ซึ่งจะช่วยให้สามารถลดระดับความรุนแรงของผลกระทบที่เกิดขึ้นต่อหน่วยงานหรือองค์กรได้ แผนการบริหารความต่อเนื่องควรมีสาระสำคัญ ดังนี้

(๑) วัตถุประสงค์ของแผนการบริหารความต่อเนื่อง

(๒) ขอบเขตสถานการณ์ความเสี่ยงภัย เช่น แผนรับมือสถานการณ์ภัยจากอุทกภัย/อัคคีภัย/แผ่นดินไหว

(๓) กำหนดสถานที่ปฏิบัติงานสำรอง (๔) กำหนดขั้นตอนการปฏิบัติ

- บทบาทหน้าที่และความรับผิดชอบของผู้ปฏิบัติงาน เช่น ทีมอพยพ ทีมปฐมพยาบาล ทีมกู้ชีพกู้ภัย ทีมประสานงาน และสนับสนุน ทีมรักษาความสงบเรียบร้อย ฯลฯ

- ระดับความรุนแรงของสถานการณ์และขั้นตอนการปฏิบัติงานฉุกเฉิน

- การอพยพทรัพยากรที่จำเป็นและเหมาะสมต่อสถานการณ์

- ขั้นตอนการฟื้นฟูหน่วยงานหลังผ่านพ้นวิกฤต

๓.๔.๓ แนวทางปฏิบัติในการลดความเสี่ยงจากสาธารณภัยของชุมชน

ชุมชนมีบทบาทสำคัญเป็นอย่างมากในการเตรียมความพร้อมและลดความเสี่ยงจากสาธารณภัย เนื่องจากชุมชนต้องอาศัยอยู่ในพื้นที่ของตนซึ่งมีความเสี่ยง หากชุมชนได้รับการพัฒนาศักยภาพรวมทั้งมีภูมิปัญญาท้องถิ่นในการลดความเสี่ยง จ ก ส า ธ า ร ณ์ ภ ั ย ก็สามารถทำให้ชุมชนของตนมีความปลอดภัยจากสาธารณภัยหรือฟื้นตัวจากสาธารณภัยที่เกิดขึ้นได้ภายในระยะเวลาอันรวดเร็ว โดยมีแนวทางปฏิบัติในการลดความเสี่ยงจากสาธารณภัยของชุมชน ดังนี้

(๑) การทำความเข้าใจเรื่องการลดความเสี่ยงจากสาธารณภัย ให้สำรวจชุมชนเพื่อวิเคราะห์ความเสี่ยงและศักยภาพ รวมทั้งกลุ่มเปราะบางของชุมชน แล้วนำข้อมูลเหล่านั้นมาจัดทำเป็นแผนลดความเสี่ยงภัยของชุมชน

(๒) ใช้ภูมิปัญญาท้องถิ่นในการเตรียมพร้อมรับมือกับสาธารณภัย

( ๓ ) มีแผนในภาวะฉุกเฉินเมื่อเกิดสาธารณภัยและแผนการฟื้นฟูชุมชนหลังจากเกิด ส า ธ า ร ณ์ ภ ั ย โดยมีการประสานงานกับหน่วยงานของรัฐที่มีหน้าที่รับผิดชอบในระดับท้องถิ่น ระดับอำเภอ และระดับจังหวัด เพื่อให้แผนมีการบูรณาการและตอบสนองความต้องการของชุมชนได้อย่างแท้จริง

(๔) มีแผนรับมือกับสาธารณภัยในครอบครัว เช่น การสร้างบ้านเรือนให้มีความแข็งแรงและอยู่ในพื้นที่ปลอดภัย รวมทั้งมีการเตรียมพร้อมในครอบครัวหากต้องอพยพออกจากที่พักอาศัยเดิม

(๕) จัดการฝึกอบรมสมาชิกชุมชนอยู่เสมอ โดยเฉพาะอย่างยิ่งกลุ่มเปราะบางเพื่อให้มีศักยภาพมากขึ้น

(๖) สร้างชมรม หรือปรับปรุงสาธารณูปโภคในชุมชนให้ช่วยลดความรุนแรงจากสาธารณภัย เช่น ชุมชนที่โดนน้ำท่วมบ่อยอาจมีการสร้างฝายชะลอน้ำหรือทำพื้นที่แก้มลิงเพื่อพักน้ำ เป็นต้น

(๗) เตรียมสิ่งของยังชีพที่จำเป็นก่อนที่จะเกิดสาธารณภัย

### ๓.๕ การแจ้งเตือนภัย

การแจ้งเตือนภัยเป็นการแจ้งเตือนภัยล่วงหน้าแก่ผู้ที่จะคาดว่าจะได้รับผลกระทบในพื้นที่เสี่ยงภัยให้เฝ้าระวังและเตรียมพร้อมรับสถานการณ์อพยพเคลื่อนย้ายไปสู่ที่ปลอดภัยได้ โดยกองอำนวยการป้องกันและบรรเทาสาธารณภัยเทศบาลตำบลสำโรงใหม่ แจ้งเตือนภัยไปยังชุมชน/หมู่บ้านในพื้นที่ที่คาดว่าจะเกิดภัย เพื่อส่งข้อมูลแจ้งเตือนภัยที่ถูกต้องรวดเร็วไปยังประชาชน

#### ๓.๕.๑ การแจ้งเตือนล่วงหน้า

เป็นการแจ้งข้อมูลข่าวสารที่บ่งชี้ว่ามีแนวโน้มที่จะเกิดสาธารณภัยขึ้นในพื้นที่ที่มีความเสี่ยงไปยังชุมชน หมู่บ้าน และประชาชน เพื่อให้ติดตามข้อมูลข่าวสารและความเคลื่อนไหวอย่างต่อเนื่อง ทั้งนี้ กองอำนวยการป้องกันและบรรเทาสาธารณภัยเทศบาลตำบลลำโรงใหม่ แจ้งเตือนภัยล่วงหน้าก่อนเกิดสาธารณภัย ไม่ต่ำกว่า ๑๒๐ ชั่วโมง

### ๓.๕.๒ การแจ้งเตือนภัย

(๑) เมื่อมีการยืนยันข้อมูลว่ามีโอกาสเกิดสาธารณภัยขึ้นและประชาชนในพื้นที่อาจได้รับผลกระทบ ให้แจ้งแนวทางปฏิบัติให้กับส่วนราชการและประชาชนในพื้นที่ทราบ โดยให้มีการแจ้งเตือนภัยไม่ต่ำกว่า ๗๒ ชั่วโมงก่อนเกิดภัย และให้มีข้อมูลการแจ้งเตือนภัย ดังนี้

(๑.๑) คาดการณ์ระยะเวลาและบริเวณพื้นที่ที่จะเกิดสาธารณภัย

(๑.๒) ผลกระทบที่อาจเกิดขึ้นและระยะเวลาหรือความยาวนานของภัย

(๑.๓) แนวทางการปฏิบัติของส่วนราชการ หน่วยงาน และประชาชนในการป้องกันตนเองให้ปลอดภัยจากสาธารณภัยที่อาจจะเกิดขึ้น ทั้งนี้ ให้นำแนวทางมาตรการ และขั้นตอนการปฏิบัติจากกองอำนวยการป้องกันและบรรเทาสาธารณภัยระดับเหนือขึ้นไปมาเป็นแนวทางในการปฏิบัติด้วย

#### (๒) วิธีการแจ้งเตือนภัย

(๒.๑) แจ้งเตือนภัยผ่านผู้นำชุมชน อาสาสมัครและเครือข่ายเฝ้าระวังของชุมชน/หมู่บ้าน

(๒.๒) แจ้งเตือนประชาชนโดยตรง โดยผ่านทางสถานีโทรทัศน์ท้องถิ่น สถานีวิทยุกระจายเสียงชุมชน วิทยุสมัครเล่น โทรสาร โทรศัพท์มือถือ หอกระจายข่าว เสียงตามสาย และไซเรนเตือนภัยแบบมือถือ โทรโข่ง นกหวีด หรือสัญญาณเสียงที่กำหนดให้เป็นสัญญาณเตือนภัยประจำตำบลหรือหมู่บ้าน ฯลฯ

### 3.๕.๓ ระดับและความหมายของสีในการแจ้งเตือนภัย

แผนการป้องกันและบรรเทาสาธารณภัยแห่งชาติ พ.ศ. ๒๕๕๘ ได้กำหนดระดับของระบบการเตือนภัยไว้ ซึ่ง เทศบาลตำบลลำโรงใหม่

ได้นำระดับสีของการแจ้งเตือนภัยไปประยุกต์ใช้ให้เหมาะสมกับประเภทของสาธารณภัยในพื้นที่ ดังนี้

- **สีแดง** หมายถึง สถานการณ์อยู่ในภาวะอันตรายสูงสุด ให้อาศัยอยู่แต่ในสถานที่ปลอดภัยและปฏิบัติตามข้อสั่งการ
- **สีส้ม** หมายถึง สถานการณ์อยู่ในภาวะเสี่ยงอันตรายสูง เจ้าหน้าที่กำลังควบคุมสถานการณ์ให้อพยพไปยังสถานที่ปลอดภัยและปฏิบัติตามแนวทางที่กำหนด
- **สีเหลือง** หมายถึง สถานการณ์อยู่ในภาวะเสี่ยงอันตราย มีแนวโน้มที่สถานการณ์จะรุนแรงมากขึ้น
- **สีน้ำเงิน** ให้จัดเตรียมความพร้อมรับสถานการณ์ และปฏิบัติตามคำแนะนำ
- **สีเขียว** หมายถึง สถานการณ์อยู่ในภาวะเฝ้าระวัง ให้ติดตามข้อมูลข่าวสารอย่างใกล้ชิดทุกๆ ๒๔ ชั่วโมง
- **สีชมพู** หมายถึง สถานการณ์อยู่ในภาวะปกติ ให้ติดตามข้อมูลข่าวสารเป็นประจำ

แผนปฏิบัติการในการป้องกันและบรรเทาสาธารณภัยของเทศบาลตำบลลำโรงใหม่  
พ.ศ. ๒๕๖4 หน้า 24

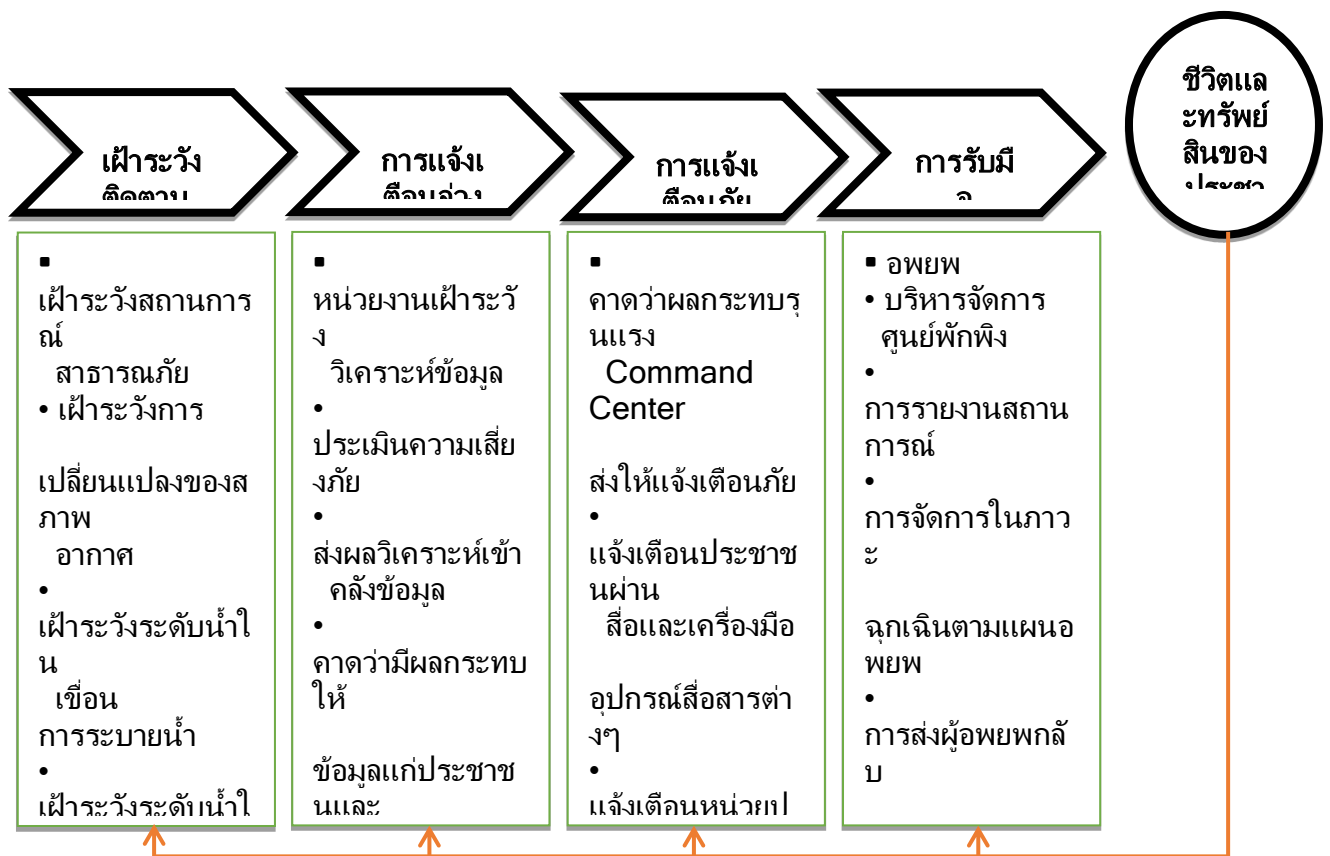

### ๓.๕.๔ กระบวนการแจ้งเตือนภัย

ข้อมูล/ความต้องการ

#### แผนภาพที่ ๓ - ๑ : กระบวนการแจ้งเตือนภัย

กองอำนาจการป้องกันและบรรเทาสาธารณภัย เทศบาลตำบลลำไทรใหม่ จัดชุดเฝ้าระวังและติดตามสถานการณ์ พร้อมทั้งรายงานผลการปฏิบัติงานตลอด ๒๔ ชั่วโมง นับตั้งแต่ได้รับแจ้งการเตือนภัย เพื่อเป็นการยืนยันการสื่อสารสองทาง (Two-way Communication) โดยปฏิบัติ ดังนี้

(1) จัดเจ้าหน้าที่เฝ้าระวังและติดตามสถานการณ์ภัยตลอด 24 ชั่วโมง และประสานกำนัน ผู้ใหญ่บ้าน ผู้นำชุมชนหรือผู้นำหมู่บ้าน รวมทั้งอาสาสมัครแจ้งเตือนภัย เพื่อเตรียมพร้อมเฝ้าระวัง และติดตามสถานการณ์ภัยอย่างต่อเนื่อง และให้รายงานสถานการณ์การเกิดภัยมายังกองอำนาจการป้องกันและบรรเทาสาธารณภัย เทศบาลตำบลลำไทรใหม่ ทางโทรศัพท์หมายเลข ๐๔๔ ๑๑๘ ๕๗๖ วิทยุสื่อสาร ความถี่ 162.550 MHz โทรศัพท์สายด่วนหมายเลข ๐๔๔ ๑๑๘ ๕๗๘

(2)

รายงานสถานการณ์การเกิดภัยไปยังกองอำนาจการป้องกันและบรรเทาสาธารณภัย อําเภอและจังหวัดทาง ๐๔๔ 656005 / 044 665569 ตามแบบรายงานเหตุด่วนสาธารณภัย และวิทยุสื่อสาร ความถี่ 155.800 / 150.150 MHz โทรศัพท์สายด่วนหมายเลข 044 665569

---

แผนปฏิบัติการในการป้องกันและบรรเทาสาธารณภัยของเทศบาลตำบลลำไทรใหม่  
พ.ศ. ๒๕๖4  
หน้า 25

## บทที่ ๔

### การปฏิบัติขณะเกิดภัย

#### ๔.๑ การจัดตั้งศูนย์ปฏิบัติการฉุกเฉินเทศบาลตำบลลำไทรใหม่

เมื่อเกิดหรือคาดว่าจะเกิดสาธารณภัยขึ้น ให้กองอำนาจการป้องกันและบรรเทาสาธารณภัย เทศบาลตำบลลำไทรใหม่ จัดตั้งศูนย์ปฏิบัติการฉุกเฉินท้องถิ่นขึ้น โดยมีผู้บัญชาการท้องถิ่นเป็นผู้ควบคุมและสั่งการ เพื่อทำหน้าที่จัดการสาธารณภัยที่เกิดขึ้นจนกว่าสถานการณ์จะกลับเข้าสู่ภาวะปกติ พร้อมทั้งประสานกับส่วนราชการและหน่วยงานที่เกี่ยวข้องในพื้นที่รับผิดชอบ และประสานความร่วมมือกับทุกภาคส่วนในการจัดการสาธารณภัยทุกขั้นตอน หากในกรณีไม่สามารถควบคุมสถานการณ์สาธารณภัยตามขีดความสามารถโดยลำพัง ให้ขอรับ การสนับสนุนจากกองอำนาจการป้องกันและบรรเทาสาธารณภัย

องค์การบริหารส่วนตำบล ละหานทราย, เทศบาลตำบลละหานทราย ,เทศบาลตำบลหนองตะครอง,เทศบาลตำบลตาจง,องค์การบริหารส่วนตำบลโคกกว่าน และ/หรือ กองอำนวยการป้องกันและบรรเทาสาธารณภัยอำเภอ

๔ ๑ ๑  
 โครงสร้างของศูนย์ปฏิบัติการฉุกเฉินเทศบาลตำบลลำโรงใหม่ แบ่งออกเป็น ๓ ส่วน ๑ คณะที่ปรึกษา ๑ ศูนย์ข้อมูลประชาสัมพันธ์ร่วม ดังแสดงตามแผนภาพที่ ๔-๑



แผนภาพที่ ๔-๑ : โครงสร้างศูนย์ปฏิบัติการฉุกเฉินเทศบาลตำบลลำโรงใหม่  
 หมายเหตุ : โครงสร้างของศูนย์ปฏิบัติการฉุกเฉินของ อปท. สามารถปรับเปลี่ยนได้ตามความเหมาะสมของสถานการณ์ภัย  
 โดยยึดหลักมาตรฐาน เอกภาพในการจัดการ และความยืดหยุ่นของโครงสร้างองค์การการจัดการในภาวะฉุกเฉิน

แผนปฏิบัติการในการป้องกันและบรรเทาสาธารณภัยของเทศบาลตำบลลำโรงใหม่ พ.ศ. ๒๕๖4 หน้า 26

๔ ๑ ๒  
 บทบาทหน้าที่ภายในโครงสร้างศูนย์ปฏิบัติการฉุกเฉินเทศบาลตำบลลำโรงใหม่ มีดังนี้

(1) คณะที่ปรึกษา/ผู้เชี่ยวชาญ มีหน้าที่ ให้ข้อเสนอแนะ คำ ำ แ น ะ ณ์ ำ ขี้ ้อ ู ม ูล



ทางวิชาการ การสังเคราะห์แนวโน้มสถานการณ์ และเทคนิคการปฏิบัติที่เกี่ยวข้องกับเหตุการณ์สาธารณภัยที่เกิดขึ้น โดยให้คำนึงถึงความปลอดภัยในการปฏิบัติงานเป็นสำคัญ พร้อมทั้งปฏิบัติหน้าที่อื่นใดตามที่ผู้อำนวยการท้องถิ่นเห็นสมควร

(2) ศูนย์ข้อมูลประชาสัมพันธ์ร่วม มีหน้าที่ประสานข้อมูลเหตุการณ์กับส่วนต่างๆ เพื่อสื่อสารและประชาสัมพันธ์ข้อมูลข่าวสารให้กับประชาชนและสื่อมวลชน รวมทั้งปฏิบัติการทางจิตวิทยามวลชน

(3) ส่วนปฏิบัติการ มีหน้าที่ปฏิบัติการลดอันตรายที่เกิดขึ้นโดยเร็ว โดยรักษาชีวิตและปกป้องทรัพย์สิน เข้าควบคุมสถานการณ์ ฟื้นฟูสภาวะปกติ ค้นหาและกู้ภัย กู้ชีพ รักษาพยาบาล การแพทย์และสาธารณสุข รักษาความสงบเรียบร้อย การจราจร ผจญเพลิง โครงสร้างพื้นฐาน สารเคมีและวัตถุอันตราย กัมมันตรังสี ส่งกำลังบำรุง การขนส่งอพยพ และบริหารจัดการผู้เสียชีวิต

(4) ส่วนอำนวยการ มีหน้าที่ติดตามสถานการณ์ วิเคราะห์แนวโน้มสถานการณ์ แจ้งเตือนภัย รวบรวม ประสานข้อมูล และประเมินความต้องการและความจำเป็นในการสนับสนุนทรัพยากร ใน ภา ว ะ ฉ ก เ ฉิ น รวมถึงจัดเตรียมเอกสารและวางแผนเผชิญเหตุโดยใช้ข้อมูลที่ได้รับจากส่วนปฏิบัติ ก า ร เ ป็ น ร ฐ า น ต ำ เ นื น ก า ร พร้อมทั้งให้การสนับสนุนสถานที่ปฏิบัติงานแก่กองอำนวยการป้องกันและบรรเทา ส า ร ุ ห ภัย เ ท ศ บ าล ต ำ บ ล ส ำ ร ุ อ ง ไ ห ม ่ /ศูนย์ปฏิบัติการฉุกเฉินเทศบาลตำบลลำไทรใหม่

(5) ส่วนสนับสนุน มีหน้าที่ ดังนี้

(5.1) ตอบสนองการร้องขอรับการสนับสนุนในทุกๆ ต ำ เ นื น ที่ จ ำ เ ป็ น เพื่อให้การจัดการในภาวะฉุกเฉินดำเนินไปอย่างมีประสิทธิภาพและประสิทธิผล ได้แก่ สงเคราะห์ช่วยเหลือผู้ประสบภัย สาธารณูปโภค สาธารณูปการ บริการสังคม พลังงาน บริหารจัดการศูนย์พักพิงชั่วคราว ฟื้นฟูพื้นที่ประสบภัย ฟื้นฟูทรัพยากรธรรมชาติและสิ่งแวดล้อม การฟื้นฟู และงานชุมชน

( 5 . 2 )

ตอบสนองการร้องขอรับการสนับสนุนในด้านงบประมาณ การเงินและการบัญชี และการรับบริจาค ฯลฯ

ที่ ง นี้

การจัดบุคลากรประจำศูนย์ปฏิบัติการฉุกเฉินท้องถิ่นรายละเอียดตามแผนภาพที่ ๔-2 : (ตัวอย่าง) การจัดบุคลากรประจำศูนย์ปฏิบัติการฉุกเฉินท้องถิ่น

แผนปฏิบัติการในการป้องกันและบรรเทาสาธารณภัยของเทศบาลตำบลลำโรงใหม่  
พ.ศ. ๒๕๖4

หน้า 27

ศูนย์ปฏิบัติการฉุกเฉินเทศบาลตำบล  
ลำโรงใหม่

ผู้อำนวยการท้องถิ่น

ศูนย์ข้อมูลประชาสัมพันธ์ร่วม

๒

- กองวิชาการและแผนงาน เทศบาล
- สำนักปลัด ทต.  
(งานประชาสัมพันธ์)

และ

ส่วนปฏิบัติการ

- รองนายก คนที่ ๑
- ฝ่ายป้องกันและรักษาความสงบเรียบร้อย
- กองช่าง
- โรงพยาบาลส่งเสริมสุขภาพตำบล
- กำนัน
- ผู้ใหญ่บ้านหมู่ที่ ๑, ๓, ๔, ๕, ๖, ๗
- สมาชิกสภา เทศบาล
- อาสาสมัครต่างๆ เช่น อปพร. / ตำรวจบ้าน / อสม.
- ผู้นำชุมชน

ส่วนอำนวยการ

- ปลัดเทศบาล
- สำนักปลัดเทศบาล
- ผู้ใหญ่บ้านหมู่ที่ ๕, ๑๓
- สมาชิกสภาเทศบาล
- อาสาสมัครต่างๆ เช่น อปพร. / ตำรวจบ้าน / อสม.
- ผู้นำชุมชน

ส่วนสนับสนุน

- รองนายก คนที่ ๒
- กองสวัสดิการและสังคม
- สำนักการศึกษา
- กองสาธารณสุข
- กองคลัง
- ผู้ใหญ่บ้านหมู่ที่ ๘, ๙, ๑๑, ๑๒
- สมาชิกสภา เทศบาล.
- อาสาสมัครต่างๆ เช่น อปพร. / ตำรวจบ้าน / อสม.
- ผู้นำชุมชน

## แผนภาพที่ ๔-2 : การจัดบุคลากรประจำศูนย์ปฏิบัติการฉุกเฉินท้องถิ่น

ห ม า ย เ ห ตุ : การจัดบุคลากรประจำศูนย์ปฏิบัติการฉุกเฉินท้องถิ่นปรับได้ตามความเหมาะสมขึ้นอยู่กับสถานการณ์และความรุนแรงของสาธารณภัย และตามที่ผู้อำนวยการท้องถิ่นเห็นสมควรเพื่อประโยชน์ในการบริหารจัดการสาธารณภัยในพื้นที่

---

แผนปฏิบัติการในการป้องกันและบรรเทาสาธารณภัยของเทศบาลตำบลลำไทรใหม่  
พ.ศ. ๒๕๖4 หน้า 28

### ๔.๒ การประกาศเขตพื้นที่ประสบสาธารณภัย

เพื่อประโยชน์ในการจัดการสาธารณภัยในเขตพื้นที่ให้ยุติโดยเร็ว แผนการป้องกันและบรรเทาสาธารณภัยแห่งชาติ พ.ศ. ๒๕๕๘ กำหนดให้ผู้อำนวยการจังหวัดเป็นผู้ออกประกาศเขตพื้นที่ประสบสาธารณภัยขนาดเล็ก (เขตพื้นที่ อปท.และอำเภอ) และพื้นที่ประสบสาธารณภัยขนาดกลาง (เขตพื้นที่ จังหวัด) ดังนั้นเมื่อผู้อำนวยการจังหวัดประกาศเขตพื้นที่ประสบสาธารณภัยให้องค์กรปกครองส่วนท้องถิ่นปฏิบัติ ดังนี้

( ๑ )  
ให้ผู้บริหารท้องถิ่นขององค์กรปกครองส่วนท้องถิ่นแห่งพื้นที่นั้นในฐานะผู้อำนวยการท้องถิ่น ตามพระราชบัญญัติป้องกันและบรรเทาสาธารณภัย พ.ศ. ๒๕๕๐ รับผิดชอบและปฏิบัติหน้าที่ในการป้องกันและบรรเทาสาธารณภัยในเขตท้องถิ่นของตน และมีหน้าที่ช่วยเหลือผู้อำนวยการจังหวัด และผู้อำนวยการอำเภอตามที่ได้รับมอบหมาย

( ๒ ) ให้ผู้อำนวยการท้องถิ่น มีอำนาจสั่งการ ควบคุม และกำกับดูแลการปฏิบัติหน้าที่ของเจ้าพนักงานและอาสาสมัครให้เป็นไปตามพระราชบัญญัติป้องกันและบรรเทาสาธารณภัย พ.ศ. ๒๕๕๐

( ๓ )  
เมื่อเกิดสาธารณภัยในพื้นที่ขององค์กรปกครองส่วนท้องถิ่นใดให้ผู้อำนวยการท้องถิ่นแห่งพื้นที่นั้นเข้าดำเนินการป้องกันและบรรเทาสาธารณภัยในพื้นที่โดยเร็วเป็นลำดับแรก และแจ้งให้ผู้อำนวยการอำเภอและผู้อำนวยการจังหวัดทราบ ในกรณีที่ผู้อำนวยการท้องถิ่นมีความจำเป็นต้องได้รับความช่วยเหลือจากเจ้าหน้าที่ของรัฐหรือหน่วยงานของรัฐที่อยู่นอกเขตขององค์กรปกครองส่วนท้องถิ่นแห่งพื้นที่ของตนให้แจ้งผู้อำนวยการอำเภอ หรือผู้อำนวยการจังหวัด เพื่อสั่งการโดยเร็ว

( ๔ )  
ในกรณีที่พื้นที่ที่เกิดหรือจะเกิดสาธารณภัยอยู่ในความรับผิดชอบของผู้อำนวยการที่

องถิ่นหลายคน ผู้อำนวยการท้องถิ่นคนหนึ่งคนใด จะใช้อำนาจหรือปฏิบัติหน้าที่เข้าดำเนินการป้องกันและบรรเทาสาธารณภัยโดยเร็ว ไปพลางก่อนแล้วให้แจ้งผู้อำนวยการท้องถิ่นอื่นทราบโดยเร็ว

( ๕ )

เมื่อเกิดสาธารณภัยขึ้นในเขตพื้นที่ขององค์กรปกครองส่วนท้องถิ่นแห่งพื้นที่ใด ให้เป็นหน้าที่ของผู้อำนวยการท้องถิ่นซึ่งมีพื้นที่ติดต่อกับหรือใกล้เคียงกับองค์กรปกครองส่วนท้องถิ่นแห่งพื้นที่นั้น ที่จะสนับสนุนการป้องกันและบรรเทาสาธารณภัยที่เกิดขึ้น

( ๖ )

ให้องค์กรปกครองส่วนท้องถิ่นในพื้นที่ให้ความช่วยเหลือผู้ประสบภัยโดยเร็ว และให้นำแผนปฏิบัติการในการป้องกันและบรรเทาสาธารณภัยขององค์กรปกครองส่วนท้องถิ่น และแผนเผชิญเหตุที่มีอยู่มาเป็นแนวทางในการปฏิบัติงาน

( ๗ )

ให้องค์กรปกครองส่วนท้องถิ่นในพื้นที่พิจารณาระเบียบงบประมาณและกฎหมายที่เกี่ยวข้อง ในการช่วยเหลือผู้ประสบภัย มุ่งประโยชน์ความปลอดภัยในชีวิตและทรัพย์สินของประชาชนเป็นลำดับแรกๆ

( ๘ )

หากเหตุการณ์สาธารณภัยนั้นเกินขีดความสามารถและศักยภาพของท้องถิ่นนั้นๆ จะรับมือกับสาธารณภัยนั้นๆ ได้ และผู้อำนวยการท้องถิ่นได้รับการสนับสนุน ให้แจ้งผู้อำนวยการอำเภอเพื่อส่งการให้องค์กรปกครองส่วนท้องถิ่นอื่นในเขตพื้นที่ อำเภอให้การสนับสนุนการป้องกันและบรรเทาสาธารณภัยในพื้นที่ประสบสาธารณภัย เพื่อป้องกัน บรรเทา และลดผลกระทบจากสาธารณภัยให้ยุติโดยเร็ว ทั้งนี้ แนวทางปฏิบัติในการประกาศเขตพื้นที่ประสบสาธารณภัย ปรากฏตามภาคผนวก จู

๔

๓

### การประกาศเขตการให้ความช่วยเหลือผู้ประสบภัยพิบัติกรณีฉุกเฉิน

เมื่อมีการประกาศเขตพื้นที่ประสบสาธารณภัยแล้ว หากสาธารณภัยที่เกิดขึ้นนั้นเป็นภัยพิบัติตามระเบียบกระทรวงการคลังว่าด้วยเงินทดรองราชการเพื่อช่วยเหลือผู้ประสบภัยพิบัติกรณีฉุกเฉิน พ.ศ. ๒๕๕๖ และ

แผนปฏิบัติการในการป้องกันและบรรเทาสาธารณภัยของเทศบาลตำบลสำโรงใหม่  
พ.ศ. ๒๕๖4

หน้า 29

ที่ แก ก ไ ข เ พิ ม เ ตี ม และมีความจำเป็นต้องใช้เงินทดรองราชการเพื่อช่วยเหลือผู้ประสบภัยพิบัติกรณีฉุกเฉินเพื่อ

บรรเทาความเดือดร้อนเฉพาะหน้าของผู้ประสบภัย แต่มิได้มุ่งหมายที่จะชดใช้ความเสียหายแก่ผู้ใด ให้เป็นอำนาจของผู้ว่าราชการจังหวัดร่วมกับคณะกรรมการให้ความช่วยเหลือผู้ประสบภัยพิบัติจังหวัด ( ก . ข . ภ . จ . ) ดำเนินการประกาศเขตให้ความช่วยเหลือผู้ประสบภัยพิบัติกรณีฉุกเฉินตามหลักเก

ณ และวิธีการ ที่กระทรวงการคลังกำหนดต่อไป โดยมี “คณะกรรมการให้ความช่วยเหลือผู้ประสบภัยพิบัติอำเภอ” (ก.จ.ภ.อ.) มีนายอำเภอหรือปลัดอำเภอผู้เป็นหัวหน้ากิ่งอำเภอเป็นประธาน มีผู้แทนองค์กรปกครองส่วนท้องถิ่นในเขตอำเภอหรือกิ่งอำเภอนั้นหนึ่งคนสำรวจความเสียหายจากภัยพิบัติที่เกิดขึ้นในอำเภอหรือกิ่งอำเภอที่รับผิดชอบและให้ความช่วยเหลือเสนอต่อ “คณะกรรมการให้ความช่วยเหลือผู้ประสบภัยพิบัติจังหวัด” (ก.ช.ภ.จ.) เพื่อประกาศเขตการให้ความช่วยเหลือฯ ต่อไป ทั้งนี้ องค์กรปกครองส่วนท้องถิ่นเป็นผู้สำรวจความเสียหายจากภัยพิบัติกรณีฉุกเฉินที่เกิดขึ้นในแต่ละพื้นที่ที่รับผิดชอบตามอำนาจหน้าที่ที่กำหนด โดยมี ก.จ.ภ.อ. เป็นผู้ตรวจสอบและกลั่นกรองการให้ความช่วยเหลือผู้ประสบภัยพิบัติจากการสำรวจความเสียหายดังกล่าวข้างต้น

#### ๔.๔ การจัดการในภาวะฉุกเฉิน

##### 4.๔.1 หลักการปฏิบัติ

(1) การรายงานตัวและทรัพยากรในการป้องกันและบรรเทาสาธารณภัย ให้เจ้าหน้าที่เจ้าพนักงาน และอาสาสมัครต่างๆ ที่มาร่วมปฏิบัติงานเข้ารายงานตัวที่ศูนย์บัญชาการเหตุการณ์อำเภอในพื้นที่ที่เกิดภัย ก่อนรับมอบภารกิจและพื้นที่รับผิดชอบ ไปปฏิบัติ

(2) การเข้าควบคุมสถานการณ์ คำนี้ถึงหลักการ ดังนี้

(2.1) การปฏิบัติการระยะ ๒๔ ชั่วโมงแรก เน้นการค้นหาผู้รอดชีวิต การรักษาพยาบาลผู้บาดเจ็บ น้ำดื่ม อาหารปรุงสำเร็จ เสื้อผ้า ฯลฯ

(2.2) การปฏิบัติการระยะ ๒๔-๔๘ ชั่วโมง (1-2 วัน) เน้นการค้นหาผู้รอดชีวิต และทรัพย์สิน สืบหาญาติ จัดตั้งศูนย์พักพิงชั่วคราว การรักษาพยาบาล การจัดการศพ อาหาร น้ำดื่ม ยารักษาโรค เครื่องครัว

(2.๓) การปฏิบัติการระยะ ๔๘-๗๒ ชั่วโมง (๒-๓ วัน) เน้นการค้นหาผู้รอดชีวิต การสืบหาญาติ การรักษาพยาบาล การจัดการศพ การสงเคราะห์เบื้องต้น เงินช่วยเหลือ การค้นหาทรัพย์สินและข้อมูลการให้ความช่วยเหลือ ฯลฯ

(2.4) การปฏิบัติการค้นหาหลังระยะ ๗๒ ชั่วโมงขึ้นไป (หลัง ๓ วันขึ้นไป) ให้พิจารณาสนับสนุนการปฏิบัติการค้นหา ระยะ 1-3 วันแรก โดยเน้นการช่วยเหลือชีวิตคนก่อน ตามด้วยทรัพย์สิน พร้อมทั้งสนับสนุนการปฏิบัติงานให้ครอบคลุมและทั่วถึง ตลอดจนการสืบเปลี่ยนกำลังพลเพื่อให้สามารถปฏิบัติงานได้อย่างต่อเนื่อง ฯลฯ

##### ๔.๔.๒ การควบคุมสถานการณ์และการเผชิญเหตุ

เทศบาลตำบลลำโรงใหม่ได้วางแผนการเผชิญเหตุสาธารณภัยที่เกิดขึ้นอย่างเป็นระบบ โดยกำหนดโครงสร้างองค์กร ข้อมูลการสนับสนุนการตัดสินใจ การควบคุม

ก ก ร ส ้ง ก ก ร  
และการใช้แนวทางปฏิบัติที่เหมาะสมเพื่อให้การจัดการในภาวะฉุกเฉินเป็นไปอย่าง  
มีประสิทธิภาพ ดังนี้

(๑) การรับแจ้งเหตุและการรายงาน

ให้ผู้รับผิดชอบจัดทำรายงานข้อเท็จจริงที่เกิดขึ้น  
ทั้งด้านสถานการณ์สาธารณภัย ด้านการปฏิบัติการระงับบรรเทาสาธารณภัย  
ด้านการให้ความช่วยเหลือ และด้านอื่นๆ ที่จำเป็น โดยคำนึงถึงความ

แผนปฏิบัติการในการป้องกันและบรรเทาสาธารณภัยของเทศบาลตำบลลำโรงใหม่  
พ.ศ. ๒๕๖4 หน้า 30

ก ก ต อ ง ช ด เ จ น ร ว ด เ รี ว  
โดยให้ชุมชน/หมู่บ้านสำรวจความเสียหายและความต้องการเบื้องต้นตามแบบรายงาน  
เหตุ

ด ว น ส า ธิ า ร ณ์ ภัย  
แล้วรายงานต่อกองอำนวยการป้องกันและบรรเทาสาธารณภัยเทศบาลตำบลลำโรงใหม่

(๒) การประเมินสถานการณ์ในภาวะฉุกเฉิน มีขั้นตอนดังต่อไปนี้

(๒.๑) นำข้อมูลที่ได้ทั้งหมดมาวิเคราะห์สถานการณ์สาธารณภัยที่เกิดขึ้น  
(๒.๒) กำหนดแนวทางปฏิบัติ เลือกทางที่ดีที่สุดและมีความเสี่ยงน้อยที่สุด (๒.๓)  
มีการคาดการณ์เพิ่มเติมในเรื่องปัจจัยความเสี่ยงที่เพิ่มขึ้น  
การขอรับสารสนเทศเพิ่มเติม (๒.๔) การจัดการข้อมูล  
ให้หัวหน้าทีมเป็นผู้นำในการสอบถามสำรวจข้อมูลสถานที่  
สิ่งที่เป็นอันตรายต่อนักกู้ภัย พร้อมทั้งบันทึกวัน เวลา ชื่อที่อยู่ผู้ให้ข้อมูล  
และรายงานข้อมูล ให้ศูนย์ปฏิบัติการฉุกเฉินเทศบาลตำบลลำโรงใหม่ ทราบ  
มีการบรรยายสรุปให้ลูกทีมทราบ กำหนดพื้นที่อันตราย พื้นที่ปฏิบัติการ  
พื้นที่ปลอดภัย รวมทั้งจัดระบบต่างๆ ได้แก่ แก๊ส ไฟฟ้า ประปา เป็นต้น  
ซึ่ง เป็น อัน ตราย ต่ อ นัก กู้ ภัย (๒.๕) การสั่งการ  
ผู้สั่งการต้องเป็นคนเดียวที่สามารถชี้แจงการปฏิบัติได้ การสั่งการต้องชัดเจน  
ไม่คลุมเครือ มีความมั่นใจ และเด็ดขาด  
หัวหน้าหน่วยหรือผู้ควบคุมชุดปฏิบัติการต้องรายงานตัว ต่อผู้อยู่ในเหตุการณ์  
และต่อผู้บัญชาการเหตุการณ์ ณ จุดเกิดเหตุ  
ทั้งก่อนการปฏิบัติและภายหลังเสร็จสิ้นภารกิจ (๒.๖) การรวบรวมข้อมูล ได้แก่  
ปัญหาอุปสรรคข้อขัดข้อง สาเหตุของการเกิดเหตุการณ์ ผลการปฏิบัติ  
รวมทั้งแนวทางการแก้ไขและนำข้อเสนอแนะมาวิเคราะห์

(๓) การจัดการในภาวะฉุกเฉิน

แนวทางปฏิบัติในการบัญชาการเหตุการณ์ ( Incident  
Command) เทศบาลตำบลลำโรงใหม่  
กำหนดโครงสร้างองค์กรปฏิบัติรับผิดชอบในการจัดการ  
สาธารณภัยในภาวะฉุกเฉินในแบบโครงสร้างของศูนย์ปฏิบัติการฉุกเฉินเทศบาล

ตำบลสำโรงใหม่ (การจัดการสาธารณสุขระดับ ๑) โดยมีผู้อำนวยการท้องถิ่นเป็นผู้อำนวยการศูนย์ปฏิบัติการฉุกเฉินเทศบาลตำบลสำโรงใหม่ มีอำนาจในการควบคุม สั่งการ และบัญชาการในการป้องกันและบรรเทาสาธารณภัยที่เกิดขึ้นในพื้นที่ หากสาธารณภัยที่เกิดขึ้นในพื้นที่เทศบาลตำบลสำโรงใหม่ ลุกลามขยายเป็นวงกว้าง ประชาชนได้รับผลกระทบจำนวนมาก และผู้อำนวยการจังหวัดตัดสินใจยกระดับการจัดการสาธารณสุขของเทศบาลตำบลสำโรงใหม่ เป็นการจัดการสาธารณสุขขนาดกลาง (ระดับ ๒) ศูนย์ปฏิบัติการฉุกเฉินท้องถิ่นเทศบาลตำบลสำโรงใหม่ จะรับข้อสั่งการจากกองอำนาจการป้องกันและบรรเทาสาธารณภัยจังหวัดไปปฏิบัติ โดยได้กำหนดรูปแบบองค์กรปฏิบัติในระดับพื้นที่ ตามตารางที่ ๔-๑

ตารางที่ ๔ - ๑ : รูปแบบองค์กรปฏิบัติในการป้องกันและบรรเทาสาธารณภัยระดับพื้นที่

ระดับการจัดการสาธารณสุข	องค์กรรับผิดชอบการจัดการสาธารณสุขในภาวะปกติ	องค์กรรับผิดชอบในภาวะฉุกเฉิน(เมื่อเกิดหรือคาดว่าจะเกิดสาธารณสุข)	ผู้บัญชาการ (ผู้มีอำนาจตามกฎหมาย)
ระดับ ๑ (อำเภอ/เทศบาล เข้าควบคุมสถานการณ์)	<p>กองอำนาจการป้องกันและบรรเทาสาธารณภัยองค์กรปกครองส่วนท้องถิ่นแห่งพื้นที่</p> <ul style="list-style-type: none"> <li>- กอปก.ทน. - แห่ง</li> <li>- กอปก.ทม. ๓ แห่ง</li> <li>- กอปก.ทต. - แห่ง</li> </ul> <p>กองอำนาจการป้องกันและบรรเทาสาธารณภัยอำเภอ (กอปก.อ.) จำนวน ๒๓ แห่ง</p>	<p>- ศูนย์ปฏิบัติการฉุกเฉินท้องถิ่น โดย กอปก.อปท. จัดตั้ง</p> <p>- ศูนย์บัญชาการเหตุการณ์อำเภอ (ศบก.อ.) จำนวน ๒๓ แห่ง โดย กอปก.อ. จัดตั้ง</p>	<p>ผู้อำนวยการท้องถิ่น</p> <p>ผู้บัญชาการอำเภอ</p>

แผนปฏิบัติการในการป้องกันและบรรเทาสาธารณภัยของเทศบาลตำบลสำโรงใหม่ พ.ศ. ๒๕๖๔ หน้า 31

(๔) การค้นหาและช่วยชีวิต

- กำหนดเขตและกันเขตพื้นที่ประสบภัย ห้ามไม่ให้ผู้ที่ไม่มีหน้าที่และความรับผิดชอบเข้าพื้นที่ประสบภัย

สนธิกำลังเข้าปฏิบัติการค้นหาช่วยเหลือผู้ประสบภัยโดยเร็ว โดยส่งใช้หน่วยกู้ชีพกู้ภัยเข้าปฏิบัติการในพื้นที่ประสบภัย พร้อมอุปกรณ์ เครื่องมือ เครื่องจักรที่จำเป็นในการกู้ชีพกู้ภัย

- กรณีสถานการณ์รุนแรง  
ควรจัดหาอุปกรณ์ที่ใช้เทคโนโลยีขั้นสูงมาใช้ในการกู้ภัย

### ตารางที่ ๔-๑ : การปฏิบัติขณะเกิดภัยของเทศบาลตำบลลำไทรใหม่

ลำดับที่	การปฏิบัติ	ส่วนงานที่รับผิดชอบ	หน่วยรับผิดชอบ/ผู้รับผิดชอบในพื้นที่ (ระบุเบอร์โทรศัพท์)
๑	จัดตั้งศูนย์ปฏิบัติการฉุกเฉินท้องถิ่น (ตามข้อ 4.1)	ส่วนอำนวยการ	๐๔๔ 11๘๕76
๒	รับแจ้งเหตุและรายงานสถานการณ์ จัดเตรียมเจ้าหน้าที่เพื่อรับแจ้งเหตุและรายงานสถานการณ์ให้กองอำนวยการป้องกันและบรรเทาสาธารณภัยเทศบาลตำบลลำไทรใหม่และกองอำนวยการป้องกันและบรรเทาสาธารณภัยอำเภอทราบเพื่อจะได้เสนอผู้ว่าราชการจังหวัด/ผู้ว่าการจังหวัดพิจารณาประกาศเขตพื้นที่ประสบสาธารณภัยและประกาศเขตพื้นที่การให้ความช่วยเหลือฯ ต่อไปจนกว่าสถานการณ์สิ้นสุด	ส่วนอำนวยการ	๐๔๔ 11๘๕76
๓	ออกสำรวจพื้นที่และประเมินสถานการณ์ จัดชุดเคลื่อนที่เร็วเข้าสำรวจพื้นที่และประเมินสถานการณ์เพื่อวางแผนรับมือกับสถานการณ์ภัย	ส่วนอำนวยการ	๐๔๔ 11๘๕76
๔	ประเมินสถานการณ์ในภาวะฉุกเฉิน วิเคราะห์และประเมินสถานการณ์การเกิดสาธารณภัยเพื่อการตัดสินใจแก้ปัญหา โดยพิจารณาเรื่องความรุนแรง ระยะเวลากาการเกิดภัยพื้นที่และประชาชนผู้ที่จะได้รับผลกระทบ ความเปราะบางและความสามารถของพื้นที่ในการรับภัย แนวโน้มการเกิดภัยซ้ำขึ้นอีกภัยที่ตามมา รวมถึงภัยที่มีความซับซ้อนเพื่อกำหนดแนวทางการตอบโต้และการแจ้งเตือนภัย	ส่วนอำนวยการ	๐๔๔ 11๘๕76
๕	บริหารจัดการข้อมูลข่าวสารในภาวะฉุกเฉินอย่างถูกต้องชัดเจนและเป็นระบบ	ส่วนอำนวยการ	๐๔๔ 11๘๕76



ลำดับที่	การปฏิบัติ	ส่วนงานที่รับผิดชอบ	หน่วยรับผิดชอบ / ผู้รับผิดชอบในพื้นที่ (ระบุเบอร์โทรศัพท์)
๖	<p><b>แจ้งเตือนประชาชน</b></p> <p>( ๑ ) ตรวจสอบข้อมูลยืนยันความถูกต้องของการเกิดสาธารณภัยจากหน่วยงานที่เกี่ยวข้องทุกแห่งก่อนแจ้งเตือนผ่านช่องทางการสื่อสารทุกชนิด</p> <p>( ๒ ) ดำเนินการแจ้งเตือนภัยไปยังชุมชนพื้นที่ประสบภัยและพื้นที่ข้างเคียง โดย สื่อ ข่า ย ก า ร สื่ อ ส า ร เครื่องมืออุปกรณ์เตือนภัยที่มีอยู่ของชุมชน เช่น วิทยุชุมชน หอกระจายข่าว หอเตือนภัย โทรโข่ง เป็นต้น</p> <p>(๓) ข้อมูลการแจ้งเตือนภัยต้องชัดเจน ทันเวลา ถูกต้อง และ ะ ช้ า ใ จ ง้ า ย บ่งบอกถึงอันตรายที่กำลังจะเกิดขึ้นกับชีวิตและทรัพย์สิน วิธีการปฏิบัติของ ประชาชน รวมทั้ง วิธีการแจ้งเหตุ โดยต้องแจ้งเตือนจนกว่าสถานการณ์ภัย จะสิ้นสุด</p> <p>(๔) ในกรณีเกิดไฟฟ้าดับ การสื่อสาร เครื่องมือสัญญาณเตือนภัย ไม่สามารถใช้ได้ ให้ใช้สัญลักษณ์การเตือนภัย เช่น ธง นกหวีด หรือการเตือนภัยอื่นที่ได้มีการซักซ้อมความเข้าใจกับประชาชนไว้แล้ว เป็นต้น</p>	ส่วนอำนวยการ	๐๔๔ 11๘๕76

*แผนปฏิบัติการในการป้องกันและบรรเทาสาธารณภัยของเทศบาลตำบลลำไ้ใหม่  
พ.ศ. ๒๕๖4  
หน้า 32*

ลำดับที่	การปฏิบัติ
๓	<p><b>อพยพผู้ประสบภัย</b></p> <p>กรณีเมื่อเกิดหรือใกล้จะเกิดสาธารณภัยในพื้นที่ และมีผู้อยู่อาศัยในพื้นที่นั้นจะเกิดอันตราย โดยอพยพเฉพาะเท่าที่จำเป็นแก่การป้องกันและบรรเทา สาธารณ พ ร้ อ ม ทั้ง รายงานผู้อำนวยการท้องถิ่น ผู้อำนวยการอำเภอ ตามลำดับ รายละเอียดปรากฏ ข้อ ๔.๓</p>
๘	<p><b>กำหนดพื้นที่เตรียมปฏิบัติการ (Staging Area)</b></p> <p>เป็นพื้นที่เตรียมปฏิบัติการจัดตั้งขึ้นเพื่อใช้เป็นสถานที่จัดเก็บและพักรอชั่วคราวของทรัพย์สิน (วัสดุอุปกรณ์ เครื่องมือ เครื่องจักรกล ยานพาหนะ) ที่ได้มาและพร้อม เพื่อรอการส่งใช้ทรัพยากร</p>
๙	<p><b>ระดมทรัพยากรเข้าสนับสนุนการจัดการสาธารณภัย</b></p>

	<p>(๑) ระดมทรัพยากร ทั้งกำลังคน วัสดุอุปกรณ์ เครื่องมือ เครื่องจักร มายังจุดรวบรวมทรัพยากรเพื่อรองรับการมอบหมายภารกิจ ให้พร้อมใช้ตลอด 24 ชั่วโมง เพื่อการสั่งใช้เข้าสนับสนุนการปฏิบัติการในพื้นที่ประสบภัย</p> <p>(๒) ระดมทรัพยากรเข้าพื้นที่เตรียมปฏิบัติการ (Staging Area) พร้อมทั้งจัดเตรียม เครื่องจักรกล ยานพาหนะ วัสดุอุปกรณ์ เครื่องมือเครื่องใช้ และพลังงาน เพื่อจัดการสาธารณภัย</p>
๑๐	<p><b>กำหนดและแบ่งโซนพื้นที่ในการสนับสนุนการเผชิญเหตุ</b>  <b>ออกเป็น ๓ โซน ประกอบด้วย</b>          โซนที่ ๑ ประกอบด้วย หมู่ ๑,๒,๘,๙,๑๒ มีผู้ใหญ่บ้านหมู่ ๑,๒,๘,๙,๑๒ รับผิดชอบพื้นที่          โซนที่ ๒ ประกอบด้วย หมู่ ๑๐,๑๔ มีผู้ใหญ่บ้านหมู่ ๑๐,๑๔ รับผิดชอบพื้นที่          โซนที่ ๓ ประกอบด้วย หมู่ ๓,๔,๕,๖,๗,๑๑,๑๓ มีผู้ใหญ่บ้านหมู่ ๓,๔,๕,๖,๗,๑๑,๑๓ รับผิดชอบพื้นที่</p> <p>หมายเหตุ : สามารถปรับโซนพื้นที่ได้ตามสถานการณ์และขนาดของพื้นที่</p>
๑๑	<p><b>จัดชุดปฏิบัติการเคลื่อนที่เร็วเข้าปฏิบัติการจัดการสาธารณภัย</b>          สั่งให้หน่วยกู้ชีพกู้ภัยเข้าปฏิบัติการในพื้นที่ประสบภัย เพื่อควบคุมสถานการณ์ไม่ให้เกิดลุกลามขยายตัว</p>

	ส่วนงานที่รับผิดชอบ	หน่วย (ระบบ)
<p>เคลื่อนที่เร็วเข้าปฏิบัติการจัดการสาธารณภัย</p> <p>หน้าที่ เจ้าพนักงาน และอาสาสมัครต่างๆ งานเข้ารายงานตัวที่ศูนย์ปฏิบัติการฉุกเฉินเทศบาลสำโรงใหม่ ภารกิจและพื้นที่รับผิดชอบไปปฏิบัติ รวมถึงเครื่องมือ สนับสนุนจัดการสาธารณภัย</p>	ส่วนปฏิบัติการ	044
<p><b>ร ป ฎิ บั ตี ก า ร ร ะ ย ะ ๒ ๔ ชั่วโมง แรก</b></p> <p>ดำเนินการค้นหาผู้รอดชีวิตเป็นลำดับแรก ต่อด้วยการรักษาพยาบาลผู้บาดเจ็บ ดังนี้</p> <p>กำหนดเขตและกั้นเขตพื้นที่ประสบภัย หน้าที่และความรับผิดชอบที่เกี่ยวข้องเข้าพื้นที่ประสบภัยโดยเด็ดขาด กำลังเข้าปฏิบัติการค้นหาช่วยเหลือผู้ประสบภัยโดยเร็ว ดังนี้</p> <p>๑) สั่งการให้หน่วยกู้ชีพกู้ภัยที่มีศักยภาพเข้าปฏิบัติงาน ในพื้นที่ประสบภัย ๒) สั่งการให้เจ้าหน้าที่ที่รับผิดชอบเครื่องมือ เครื่องจักร ชีพกู้ภัย เข้าปฏิบัติงานในพื้นที่ประสบภัย</p> <p>๓) อพยพประชาชนและสัตว์เลี้ยงตามความจำเป็นของสถานการณ์ภัย ๒.๔) กรณีพื้นที่ใดเป็นพื้นที่วิกฤต ไม่สามารถเข้าพื้นที่ ทางรถยนต์ หรือ ทางเรือ ได้ ดำเนินการสนับสนุนเฮลิคอปเตอร์จากหน่วยงานทหารหรือตำรวจในพื้นที่ งเพื่อช่วยเหลือผู้ประสบภัยอย่างเร่งด่วน</p> <p>๑ . ๒ . ๕ ) ชั่วคราวแก่ผู้ประสบภัยที่บ้านเรือนเสียหายอย่างเร่งด่วนเป็นลำดับแรก ภัยพิบัติน้ำท่วม พร้อมทั้งลงทะเบียนผู้อพยพ</p> <p>๑ . ๒ . ๖ ) ภัยและพยาบาลจากโรงพยาบาลส่งเสริมสุขภาพประจำตำบลใกล้เคียง ในพื้นที่ประสบภัย</p> <p>๑ . ๒ . ๗ ) พื้นฐานได้รับความเสียหายให้เร่งซ่อมแซมเส้นทางคมนาคม ระบบสื่อสาร และ ประปา แล้ว แต่ กรณี ได้หรือจัดทำระบบสำรองเพื่อให้ชุดปฏิบัติการสามารถปฏิบัติงานในพื้นที่ได้ ๘) จัดเตรียมเครื่องอุปโภคบริโภคพื้นฐาน ตลอดจน</p>	ส่วนปฏิบัติการ	044

	ส่วนงานที่รับผิดชอบ	หน่วยรับ (ระบบ)
<p><b>ปฏิบัติการระยะ ๒๔ - ๔๘ ชั่วโมง (๑ - ๒ วัน)</b></p> <p>ค้ำในการค้นหาผู้รอดชีวิตและทรัพย์สิน การสืบหาญาติ ผู้พักพิงชั่วคราว การรักษาพยาบาล การจัดการศพ อาหาร น้ำดื่ม เครื่องครัว ข้อมูลสถานการณ์ มีแนวทางปฏิบัติ ดังนี้</p> <p>๑) สำรวจความต้องการของผู้ประสบภัยในเบื้องต้น มาตรการช่วยเหลืออย่างต่อเนื่องในช่วงระหว่างเกิดภัยและจัดทำบัญชีผู้ประสบภัย</p> <p>จัดเจ้าหน้าที่ปฏิบัติงานด้านการรักษาพยาบาล และเวชภัณฑ์ พื้นที่ประสบภัยและเตรียมสถานพยาบาลสำรองให้เพียงพอ</p> <p>จัดส่งปัจจัยที่จำเป็นต่อการดำรงชีวิต เช่น อาหาร น้ำดื่ม เครื่องนุ่งห่ม ครอบคลุม เป็นต้น มายังศูนย์พักพิงชั่วคราว</p> <p>ตรวจสอบเส้นทางคมนาคมที่ได้รับความเสียหายจาก สาธารณภัย ติดป้ายเตือน หรือวางแผน ปิดกั้น ช่องทางจราจร ชะลอ ชะงัก ผู้ใช้ เส้นทาง ทราบ การตรวจหรืออาสาสมัครอำนวยความสะดวกการจราจรในจุดอันตราย</p> <p>๒) ๕</p> <p>๓) ๕</p> <p>๔) ๕</p> <p>๕) ๕</p> <p><b>ปฏิบัติการระยะ ๔๘ - ๗๒ ชั่วโมง (๒ - ๓ วัน)</b></p> <p>ปฏิบัติการค้นหาผู้รอดชีวิตอย่างต่อเนื่องจากปฏิบัติการระยะ ๒๔ - ๔๘ การสืบหาญาติ การรักษาพยาบาล การจัดการศพ การสงเคราะห์เบื้องต้น น้ำดื่ม ยา รักษาโรค เงินชดเชย การค้นหาทรัพย์สิน ให้ความช่วยเหลือ มีแนวทางปฏิบัติ ดังนี้</p> <p>กรณีมีผู้เสียชีวิตจำนวนมากให้จัดเตรียมสถานที่และอุปกรณ์ ฆ่า ศพ ใน ระยะ แรก ( วั ด แ ล ะ ตู้ แ ช่ ศ พ )</p> <p>หน่วยงานที่เกี่ยวข้องตรวจชั้นสูตรเบื้องต้น บันทึกข้อมูลศพ หลักฐาน และเตรียมข้อมูลทั้งหมดเพื่อการตรวจพิสูจน์เอกลักษณ์บุคคล</p> <p>การจัดหน่วยบริการประกันสังคมเคลื่อนที่และให้บริการทางการแพทย์ การประเมินสถานการณ์ภัยอย่างใกล้ชิด ตลอดจนประสาน การช่วยเหลือ ฉุกเฉิน ประสานรับข้อมูลความเสียหายเบื้องต้น ความต้องการเบื้องต้น</p>		

ลำดับที่

การปฏิบัติ

	<b>(๔) การปฏิบัติการระยะ ๗๒ ชั่วโมง (๓ วัน) ขึ้นไป</b> ให้พิจารณาสนับสนุนการปฏิบัติการค้นหาระยะ ๒๔ ชั่วโมงแรก (๑ วัน) เป็นลำดับแรกก่อน การปฏิบัติการค้นหาระยะ ๒๔ - ๔๘ ชั่วโมง (๑ - ๒ วัน) และการปฏิบัติการค้นหาระยะ ๔๘ - ๗๒ ชั่วโมง (๒ - ๓ วัน) ตามลำดับ โดยเน้นการช่วยเหลือชีวิตคนก่อน ตามด้วยทรัพย์สิน พร้อมทั้งสนับสนุนการปฏิบัติงานให้ครอบคลุมและทั่วถึง ตลอดจนการสืบเสาะกำลังพลเพื่อให้สามารถปฏิบัติงานได้อย่างมีประสิทธิภาพและต่อเนื่อง
๑๓	ปกป้องสถานที่สำคัญเช่นโรงพยาบาลโรงเรียน วัด เขตพระราชฐาน แหล่งโบราณสถาน (ถ้ามี) เป็นต้น และปกป้องระบบสาธารณูปโภค เช่น ระบบไฟฟ้า ระบบประปา เป็นต้น
๑๔	<b>การจัดตั้งและบริหารจัดการศูนย์พักพิงชั่วคราว</b> (กรณีที่มีการอพยพ) รายละเอียดตามข้อ 4.๑๐
๑๕	<b>สงเคราะห์ช่วยเหลือผู้ประสบภัย</b> สงเคราะห์ช่วยเหลือผู้ประสบภัยและจัดส่งปัจจัยที่จำเป็นต่อการดำรงชีวิต เช่น อาหาร น้ำดื่ม และเครื่องนุ่งห่ม เป็นต้น ไปยังพื้นที่ประสบภัย
๑๖	<b>การประเมินความเสียหายและความต้องการความช่วยเหลือในช่วงขณะเกิดภัย</b> องค์กรปกครองส่วนท้องถิ่นแห่งพื้นที่สำรวจและจัดทำข้อมูลความต้องการของผู้ประสบภัยในเบื้องต้น และรายงานให้อำเภอเพื่อประกอบการร้องขอการสนับสนุน และนำไปกำหนดเป็นมาตรการและแนวทางในการช่วยเหลือ เช่น ความช่วยเหลือ ด้านอาหาร น้ำดื่ม การรักษาพยาบาล สุขอนามัยและการกำจัดสิ่งปฏิกูล เป็นต้น
๑๗	<b>จัดตั้งศูนย์ประสานข้อมูลร่วม (Joint Information Center : JIC)</b> ณ พื้นที่ที่เกิดเหตุ ซึ่งอยู่ภายใต้การกำกับ ดูแล ของศูนย์ข้อมูลประชาสัมพันธ์ร่วม เพื่อทำหน้าที่ประสานข้อมูลข่าวสารสาธารณะที่เกี่ยวข้องกับการดำเนินกิจกรรมการจัดการเหตุฉุกเฉิน และเป็นศูนย์ที่อยู่ใกล้ชิดชิดกับเหตุการณ์ สามารถเข้าถึงข้อมูลที่มีการเปลี่ยนแปลงได้ตลอดเวลา จึงเป็นศูนย์กลางของการติดต่อสำหรับสื่อข่าวสารทุกประเภทที่ได้รับการกลั่นกรอง และรับรองข้อมูล เพื่อกระจายข้อมูลข่าวสารให้เกิดความถูกต้อง รวดเร็ว เป็นปัจจุบัน และต่อเนื่อง โดยให้เจ้าหน้าที่ข้อมูลข่าวสารสาธารณะเข้ามาอยู่รวมกันใน ศูนย์ประสานข้อมูลร่วม
๑๘	- กรณีมีผู้เสียชีวิตจำนวนมาก จัดให้มีการพิสูจน์เอกลักษณ์บุคคลให้เป็นไปตามอำนาจหน้าที่การปฏิบัติของสำนักงานตำรวจแห่งชาติ และหรือ ตามบันทึกข้อตกลงระหว่างหน่วยงานที่เกี่ยวข้อง - กำหนดให้มีสถานที่รองรับศพ เก็บรักษาศพ (วัดและตู้แช่ศพ) และการเคลื่อนย้ายศพ หรือนำศพ ไปตรวจพิสูจน์เอกลักษณ์บุคคลตามระเบียบกฎหมายที่เกี่ยวข้องอย่างเป็นระบบ

**แผนปฏิบัติการในการป้องกันและบรรเทาสาธารณภัยของเทศบาลตำบลลำไทรใหม่**  
พ.ศ. ๒๕๖4 หน้า 36

ลำดับที่	การปฏิบัติ
๑๙	เมื่อสาธารณภัยที่เกิดขึ้นในพื้นที่ยุติแล้ว ให้ผู้อำนวยการท้องถิ่นรายงานสถานการณ์สาธารณภัยให้ผู้อำนวยการอำเภอ และเมื่อมีการประกาศหรือยืนยันสถานการณ์สาธารณภัยในพื้นที่ยุติลง ให้ดำเนินการอพยพประชาชนกลับที่ตั้งอย่างปลอดภัย
๒๐	<b>อพยพกลับ</b> กรณีสถานการณ์สาธารณภัยยุติ เมื่อได้รับแจ้งข่าวการยกเลิกสถานการณ์สาธารณภัยอย่างชัดเจน ให้ผู้นำชุมชนหรือกลุ่มผู้นำอพยพรีบแจ้งผู้อพยพเพื่อเตรียมความพร้อมในการอพยพกลับ

	โดยจัดระเบียบและลำดับก่อนหลังการอพยพกลับ พร้อมทั้งประสานงานกับเจ้าหน้าที่ที่ดำเนินการควบคุมดูแลการอพยพ
๒๑	หากสถานการณ์สาธารณสุขมีความรุนแรง และหรืออาจจะเกิดสาธารณสุขภัยซ้ำซ้อน เกินขีด อุปถ. ให้ร้องขอขอรับการสนับสนุนจากองค์กรปกครองส่วนท้องถิ่นข้างเคียงหรืออำเภอ ให้ประสานขอรับการสนับสนุนจากกองอำนวยการป้องกันและบรรเทา สาธารณ ข้างเคียง) และกองอำนวยการป้องกันและบรรเทาสาธารณสุขอำเภอเพื่อดำเนินการในส่วน

#### ๔.๕ การสื่อสารในภาวะฉุกเฉิน

การเตรียมความพร้อมด้านระบบและเครื่องมือสื่อสารเทศบาลตำบลลำโรงใหม่มอบหมายให้งานป้องกันและบรรเทาสาธารณสุขเป็นผู้กำกับดูแลและใช้งานความถี่วิทยุ 162.550 เพื่อใช้เป็นการสื่อสารกลางสำหรับติดต่อประสานงานระหว่างหน่วยงานของส่วนราชการ รัฐวิสาหกิจ และภาคเอกชน สำหรับการประสานงานด้านการป้องกันและบรรเทาสาธารณสุข ตลอดจนกิจการอื่นๆ ในภาวะปกติและในภาวะไม่ปกติ โดยกำหนดให้นายกเทศมนตรีตำบลลำโรงใหม่เป็นผู้ควบคุมดูแลการใช้งานภายในเทศบาลตำบลลำโรงใหม่

##### ๔.๕.๑ การปฏิบัติงานด้านการสื่อสารกรณีเกิดเหตุฉุกเฉิน

(๑) จัดตั้งศูนย์สื่อสารและจัดให้มีระบบสื่อสารหลัก ระบบสื่อสารรอง และระบบสื่อสารอื่นๆ ที่จำเป็นให้ใช้งานได้ตลอด ๒๔ ชั่วโมง ให้สามารถเชื่อมโยงระบบสื่อสารดังกล่าวกับหน่วยงานอื่นได้ตามปกติโดยเร็วอย่างทั่วถึงทุกพื้นที่

(๒) ใช้โครงข่ายสื่อสารทางโทรศัพท์ โทรสาร และวิทยุสื่อสารเป็นหน่วยงานหลัก

หน่วยงานหลักที่วางระบบสื่อสารในภาวะฉุกเฉินได้แก่งานป้องกันและบรรเทาสาธารณสุข หมายเลขโทรศัพท์ ๐๔๔ ๑๑๘๕ ๓๘ โทรสาร ๐๔๔ ๑๑๘๕ ๓๘

---

แผนปฏิบัติการในการป้องกันและบรรเทาสาธารณสุขของเทศบาลตำบลลำโรงใหม่  
พ.ศ. ๒๕๖4 หน้า 37

##### ๔.๕.๒ หน่วยงานสนับสนุน ได้แก่

ลำดับที่	ชื่อหน่วยงาน	นามเรียกขาน	ความถี่วิทยุ	โทรศัพท์	โทรสาร	หมายเหตุ
----------	--------------	-------------	--------------	----------	--------	----------

1	ทต.ตาจง	ลิ่งดำ	162.55 0	0	4	4		
2	ทต.หนองแวง	ริมดง	162.55 0	0	4	4	๖๓๔๗ ๒๓	
3	รพ.ละหานทราย	-	155.37 5	0	4	4	64029	
4	อ.ละหานทราย	ทรายทอง	๑55.80 0	0	4	4	65615 0	
5	ไฟฟ้า	-	162.40 0	0	4	4	64617 1	



แผนภาพที่ ๔ - ๓ :  
ผังสื่อสารในการป้องกันและบรรเทาสาธารณภัยเทศบาลตำบลสำโรงใหม่

#### ๔.๖ การประชาสัมพันธ์ข้อมูลข่าวสารในภาวะฉุกเฉิน

เป็นระบบและกระบวนการกระจายข้อมูลข่าวสารที่เกิดหรือคาดว่าจะเกิดสาธารณภัยขึ้น ให้ส่วนราชการและประชาชนได้รับรู้และเข้าใจสถานการณ์ โดยผ่านช่องทางการสื่อสารที่กำหนดไว้ เช่น โทรศัพท์ วิทยุ หอกระจายข่าว ฯลฯ และวิธีอื่นๆ เพื่อให้ประชาชนรับทราบเข้าใจในสถานการณ์ที่ถูกต้องและลดความตื่นตระหนก โดยมอบให้ฝ่ายประชาสัมพันธ์ของเทศบาลตำบลลำโรงใหม่ เป็นหน่วยงานหลักดำเนินการ ดังนี้

๔.๖.๑ จัดตั้งศูนย์ข้อมูลประชาสัมพันธ์ร่วม (Join Information Center : JIC) ณ พื้นที่ที่เกิดเหตุ ซึ่งอยู่ภายใต้การกำกับดูแลของศูนย์ข้อมูลประชาสัมพันธ์ร่วม เพื่อทำหน้าที่ประสานข้อมูลข่าวสารสาธารณะที่เกี่ยวข้องกับการดำเนินกิจกรรมการจัดการเหตุฉุกเฉินและเป็นศูนย์ที่อยู่ใกล้ชิดกับเหตุการณ์ สามารถเข้าถึงข้อมูลที่มีการเปลี่ยนแปลงได้ตลอดเวลา จึงเป็นศูนย์กลางของการติดต่อสำหรับสื่อข่าวสารทุกประเภทที่ได้รับ การกลั่นกรองและรับรองข้อมูล เพื่อกระจายข้อมูลข่าวสารให้เกิดความถูกต้อง รวดเร็ว เป็นปัจจุบัน และต่อเนื่อง โดยให้เจ้าหน้าที่ข้อมูลข่าวสารสาธารณะควรต้องเข้ามาอยู่รวมกันในศูนย์ประสานข้อมูลร่วม

๔.๖.๒ ตรวจสอบยืนยันความถูกต้องของข้อมูลการเกิดภัยจากกำนัน ผู้ใหญ่บ้าน ผู้นำชุมชน อ. ส. ส. ม. ค. ร. แ. จ. ง. เ. ตี. อ. น. ภัย กองอำนวยการป้องกันและบรรเทาสาธารณภัยระดับเหนือขึ้นไป รวมทั้งหน่วยงานที่เกี่ยวข้องก่อนแจ้งเตือนภัยผ่านช่องทางการสื่อสารทุกชนิด

๔.๖.๓ ดำเนินการแจ้งเตือนการเกิดภัยไปยังชุมชนพื้นที่ที่ประสบภัยและพื้นที่ข้างเคียง โดยสื่อ ข่ายการสื่อสาร เครื่องมืออุปกรณ์การเตือนภัยที่มีอยู่ของชุมชน เช่น วิทยุชุมชน หอกระจายข่าว หอเตือนภัย โทรโข่ง เป็นต้น



๔.๖.๔ ข้อมูลการแจ้งเตือนภัยนั้นต้องชัดเจน ทันเวลา ถูกต้อง และเข้าใจง่าย เป็นข้อมูลที่บอกถึงอันตรายที่กำลังเกิดขึ้นกับชีวิตและทรัพย์สิน อันได้แก่ ลักษณะ ขนาด จุดที่เกิดภัย รัศมีความเสียหายตามพื้นที่การปกครอง ช่วงเวลา ระยะเวลา ภัยจะรุนแรงยิ่งขึ้นหรือไม่ และประชาชนต้องปฏิบัติอย่างไร หรือต้องมีการอพยพหรือไม่ รวมทั้งวิธีการแจ้งเหตุ หมายเลขโทรศัพท์ และการสื่อสารอื่นๆ โดยแจ้งเตือนภัยจนกว่าสถานการณ์ภัยจะสิ้นสุด

๕  
๖  
๕  
จัดให้มีเจ้าหน้าที่รับผิดชอบในการให้ข้อมูลเท่าที่จำเป็นเกี่ยวกับการดำเนินการของ ศูนย์บัญชาการเหตุการณ์แก่อีเมลมวลชน และประชาชน รวมทั้งรับฟังข้อคิดเห็น ข้อเรียกร้องของประชาชนที่ได้รับผลกระทบจากสถานการณ์ภัยหรือจากการปฏิบัติของเจ้าหน้าที่

๔ . ๖ . ๖ ก ร ณี ที่ มี ข า ว เ ชี ง ล บ  
ให้ฝ่ายประชาสัมพันธ์เทศบาลตำบลลำโรงใหม่  
แจ้งข้อมูลข่าวสาร และชี้แจงข้อเท็จจริงให้สาธารณชนทราบ

๔.๖.๗ ในกรณีเกิดไฟฟ้าดับ การสื่อสาร เครื่องมือ สัญญาณเตือนภัยไม่สามารถใช้ได้ ให้ใช้สัญลักษณ์การเตือนภัย เช่น ธง นกหวีด หรือการเตือนภัยอื่นที่ได้มีการซักซ้อมความเข้าใจกับประชาชนไว้แล้ว

#### ๔.๗ การอพยพ

เมื่อเกิดหรือคาดว่าจะเกิดสาธารณภัยขึ้นในพื้นที่ใด และการอาศัยอยู่ในเขตพื้นที่นั้น จะเป็นอันตราย ให้ผู้มีอำนาจตามมาตรา ๒๔ แห่งพระราชบัญญัติป้องกันและบรรเทาสาธารณภัย พ.ศ. ๒๕๕๐ (ผู้บัญชาการ ผู้ อำนวยการ และ เจ้าพนักงาน ซึ่ง ได้รับ มอบ หมาย ) มีอำนาจสั่งอพยพผู้ซึ่งอยู่ในพื้นที่นั้นออกไปจากพื้นที่อย่างเป็นระเบียบ ทั้งนี้ ให้ดำเนินการอพยพไม่ต่ำกว่า ๑๒ ชั่วโมงก่อนเกิดสาธารณภัย และจัดให้มีกองกำลังเจ้าหน้าที่เข้ารักษาความสงบเรียบร้อย เพื่อป้องกันทรัพย์สินของประชาชน ให้ผู้นำชุมชนและหน่วยงานปฏิบัติตามขั้นตอน ดังนี้

---

แผนปฏิบัติการในการป้องกันและบรรเทาสาธารณภัยของเทศบาลตำบลลำโรงใหม่  
พ.ศ. ๒๕๖4

หน้า 39

#### ๔.๗.๑ การตัดสินใจอพยพ

( )  
การตัดสินใจอพยพในเขตเทศบาลตำบลลำโรงใหม่กำหนดให้นายกเทศมนตรีตำบล ลำ ร อก ไ ห ม่ ใน ร ฐ า น ะ ผู้ อำนวยการ ท้องถิ่น หรือผู้ได้รับมอบหมายเป็นผู้ตัดสินใจและควบคุมการอพยพประชาชนออกจากพื้นที่ประสบภัย โดยมีปลัดเทศบาลเทศบาลตำบลลำโรงใหม่ ในฐานะผู้ช่วยผู้อำนวยการท้องถิ่น เป็นผู้ช่วย

(๒) การตัดสินใจอพยพในเขตพื้นที่หมู่บ้าน กำหนดให้ผู้ใหญ่บ้านแต่ละหมู่บ้านเป็นผู้ตัดสินใจและควบคุมการอพยพประชาชน ออกจากพื้นที่ประสบภัย โดยมีผู้ช่วยผู้ใหญ่บ้านและสมาชิกสภา เทศบาลตำบลลำไทรใหม่ เป็นผู้ช่วย ทุกขั้นตอนการปฏิบัติต้องประสานการปฏิบัติและรายงานสถานการณ์ไปยังนายกเทศมนตรีตำบลลำไทรใหม่ ในฐานะผู้อำนวยการท้องถิ่น เบอร์โทรศัพท์ 044 118576

๔.๗.๒ เมื่อได้รับข้อมูลข่าวสารแจ้งเตือน ประชาชนต้องเตรียมตัวไว้ให้พร้อมสำหรับการอพยพ โดยจัดเตรียมกระเป๋าที่มีของมีค่า เงินสด เอกสารสำคัญ ของใช้จำเป็นส่วนตัว ยา รั ก ษ า โร ค อ า ห า ร น้ า ต้ม เท้ า ที่ จำ เป็ น รว ม ทั้ง ดู แล ส ภา พ จิต ใจ ใน ค ร อ บ ค ร ัว ใ ห้ อยู่ ใน ความ สง บ ก่อนออกจากบ้านเรือนต้องปิดบ้านเรือนให้มิดชิดที่สุดเท่าที่จะทำได้ และเดินทางไปรวมกัน ณ จุดนัดหมายประจำชุมชนโดยเร็ว

๔.๗.๓ หน่วยอพยพ ต้องศึกษาเส้นทางที่จะเข้าสู่พื้นที่เป้าหมาย และตรวจสอบสภาพของยานพาหนะสำหรับการอพยพให้พร้อมปฏิบัติหน้าที่อยู่ตลอดเวลา รวมทั้งติดต่อประสานงานกับผู้นำชุมชนหรือผู้นำหมู่บ้านทุกระยะ ประชาสัมพันธ์ให้คำแนะนำในขั้นตอนการอพยพต่อผู้อพยพ พร้อมทั้งจัดระเบียบและจัดแบ่งประเภทของบุคคลตามลำดับความเร่งด่วน เช่น ผู้ป่วยทุพพลภาพ คนพิการ คนชรา เด็ก และสตรี ตามลำดับ ซึ่งเป็นกลุ่มเปราะบาง และดำเนินการปฏิบัติตามขั้นตอนการอพยพที่กำหนดไว้

๔.๗.๔ จัดระเบียบสถานที่อพยพและการอำนวยความสะดวกภัย  
ดังนี้

- (๑) ทำความสะอาดสถานที่ปลอดภัย
- (๒) จัดระบบสาธารณูปโภคขั้นพื้นฐาน เช่น ไฟฟ้า น้ำประปา เป็นต้น
- (๓) จัดให้มีการลงทะเบียนผู้อพยพ เพื่อตรวจสอบจำนวนผู้อพยพที่ยังติดค้าง อยู่ภายในพื้นที่เสี่ยงภัย โดยมีการจัดทำแบบฟอร์มลงทะเบียนไว้ล่วงหน้า
- (๔) จัดพื้นที่อพยพให้เป็นสัดส่วนแต่ละครอบครัว หรือแต่ละชุมชน
- (๕) จัดระเบียบเวรยามรักษาความปลอดภัย โดยอาจขอกำลังจากผู้อพยพ

๔ . . . . . ๓ . . . . . ๕  
จัดเจ้าหน้าที่อาสาสมัครดูแลความปลอดภัยบ้านเรือนของผู้อพยพ และควรประสานเจ้าหน้าที่ตำรวจในท้องที่เพื่อจัดส่งกำลังสายตรวจ อปพร. หรืออาสาสมัคร ไปดูแลบ้านเรือนผู้อพยพเป็นระยะ แต่ถ้ำสถานการณ์ล่อแหลมมีความเสี่ยง ควรงดออกปฏิบัติหน้าที่โดยเด็ดขาด

แต่ถ้าสามารถออกปฏิบัติการได้ภายหลังเสร็จสิ้นภารกิจแล้วควรนำข้อมูลกลับมา  
รายงานให้ผู้อพยพทราบโดยทันที เพื่อป้องกันมิให้  
ผู้อพยพเกิดความกังวลต่อความปลอดภัยในทรัพย์สินของตน

๔.๗.๖ จัดให้มีการอำนวยความสะดวกแก่ผู้อพยพ  
ให้หน่วยงานอพยพอำนวยความสะดวกด้านปัจจัยสี่ ปฐมพยาบาล  
ช่วยเหลือผู้บาดเจ็บ บริการอาหารและน้ำดื่ม  
การดูแลรักษาความสะอาดให้ถูกสุขลักษณะ จัดเป็นสัดส่วนบริเวณปรุงอาหาร  
จัดระบบสาธารณสุขปโภคพื้นฐาน จัดระบบการรับของบริจาคอย่างทั่วถึงและเป็นธรรม

แผนปฏิบัติการในการป้องกันและบรรเทาสาธารณภัยของเทศบาลตำบลลำไทรใหม่  
พ.ศ. ๒๕๖4 หน้า 40

๔ ๓ ๓  
รายงานความเคลื่อนไหวของสถานการณ์สาธารณภัยอย่างใกล้ชิดและต่อเนื่องจากสื่อ  
อ ทุก ช่อง ทาง รวม ทั้ง หน่วยงาน ที่ เกี่ยว ข้อง  
และนำข้อมูลข่าวสารดังกล่าวแจ้งให้ผู้อพยพทราบทุกระยะ  
เพื่อให้ผู้อพยพคลายความวิตกกังวล

๔ ๘  
**แนวทางปฏิบัติในการประเมินความเสียหายและความต้องการความช่วยเหลือ  
(Damage and Need Assessment : DANA)**

กองอำนวยการป้องกันและบรรเทาสาธารณภัยเทศบาลตำบลลำไทร  
ใหม่  
จะประเมินความเสียหายและความต้องการความช่วยเหลือภายในพื้นที่ประสบภัย  
โดยวิเคราะห์ผลกระทบจากความเสียหาย ที่เกิดขึ้นจากสาธารณภัย  
มีหลักการปฏิบัติ ดังนี้

**๔.๘.๑ การประเมินแบบรวดเร็ว (rapid assessment)**  
จะกระทำทันทีภายหลังจากมีเหตุการณ์สาธารณภัยเกิดขึ้น  
โดยมากภายใน สี่ปดาร์แรก ของการเกิดภัย  
เป็นการประเมินแบบคร่าวๆเพื่อรวบรวมข้อมูลความต้องการ  
สิ่งที่ควรปฏิบัติหลังจากเกิดภัย และทรัพยากรที่จำเป็นทุกๆ ด้านทั้งผู้ประสบภัย  
โครงสร้างพื้นฐาน สิ่งแวดล้อม ลำดับความสำคัญก่อน - ภายหลัง  
การให้ความช่วยเหลือเบื้องต้น เพื่อให้ทันต่อความต้องการในภาวะฉุกเฉิน

**๔.๘.๒ การประเมินแบบละเอียด (detailed assessment)**  
จะดำเนินการทันทีเมื่อภาวะฉุกเฉินสิ้นสุดลง หรืออย่างน้อยภายใน ๒ สี่ปดาร์  
หลังจากเกิดสาธารณภัย ทั้งนี้ ขึ้นอยู่กับการเข้าถึงพื้นที่ประสบภัย  
เป็นการระบุมูลค่าความเสียหายทางกายภาพ โครงสร้างทางสังคม  
ประมาณการด้านการเงิน และวัสดุอุปกรณ์  
ที่จะต้องใช้ในการให้ความช่วยเหลือและความต่อเนื่อง ทั้งนี้

จำเป็นจะต้องใช้ผู้เชี่ยวชาญในแต่ละสาขาดำเนินการประเมินความเสียหายและความต้องการในแต่ละด้าน

เมื่อประเมินความเสียหายและทราบความต้องการความช่วยเหลือแล้วให้นำข้อมูลที่ได้มาทำการวิเคราะห์ความสามารถของผู้ประสบภัยในการตอบโต้สถานการณ์ฉุกเฉินด้วยตนเองและจัดทำรายงานสรุปเสนอผู้อำนวยการท้องถิ่นเพื่อบริหารจัดการทรัพยากรที่มีอยู่ให้เกิดความเสมอภาคและทั่วถึง รวมถึงการขอรับความต้องการความช่วยเหลือเพิ่มเติมจากหน่วยงานภายนอก เช่น ความช่วยเหลือด้านอาหาร น้ำดื่ม การรักษาพยาบาล สุขอนามัยและการกำจัดสิ่งปฏิกูล ความช่วยเหลือด้านสุขภาวะ ที่พักพิง อุปกรณ์ยังชีพ เป็นต้น

ตัวอย่างแนวทางปฏิบัติในการประเมินความเสียหายและความต้องการความช่วยเหลือ (Damage and Need Assessment : DANA) ตามภาคผนวก ด (ตัวอย่าง) แบบประเมินภัยพิบัติขั้นต้น ระยะที่ ๑ (Initial Disaster Assessment Form)

#### ๔.๙ การรับ-จ่ายสิ่งของบริจาค

หากกองอำนาจการป้องกันและบรรเทาสาธารณภัยเทศบาลตำบลลำโรงใหม่ พิจารณาเห็นว่ามีความจำเป็นต้องจัดให้มีการรับบริจาคเงินหรือทรัพย์สิน เพื่อช่วยเหลือผู้ประสบสาธารณภัยให้ดำเนินการ ตามระเบียบที่เกี่ยวข้อง ดังต่อไปนี้

( ๑ )  
ระเบียบสำนักนายกรัฐมนตรีว่าด้วยการรับบริจาคและการให้ความช่วยเหลือผู้ประสบสาธารณภัย พ.ศ. ๒๕๔๒ และที่แก้ไขเพิ่มเติม

( ๒ )  
ระเบียบสำนักนายกรัฐมนตรีว่าด้วยการเรียไรรของหน่วยงานของรัฐ พ.ศ. ๒๕๔๔

( ๓ )  
ระเบียบกระทรวงการคลังว่าด้วยการรับเงินหรือทรัพย์สินที่มีผู้บริจาคให้ทางราชการ พ.ศ. ๒๕๒๖

( ๔ )  
ระเบียบกรมพัฒนาสังคมและสวัสดิการว่าด้วยการรับบริจาคสิ่งของเหลือใช้ของศูนย์รับบริจาคเพื่อการสงเคราะห์ผู้เดือดร้อน พ.ศ. ๒๕๔๗ โดยมีแนวทางปฏิบัติในการรับ-จ่ายสิ่งของบริจาค ดังนี้

---

แผนปฏิบัติการในการป้องกันและบรรเทาสาธารณภัยของเทศบาลตำบลลำโรงใหม่  
พ.ศ. ๒๕๖4  
หน้า 41

๔.๙.๑ จัดตั้งศูนย์รับบริจาคเพื่อช่วยเหลือผู้ประสบภัย และกำหนดสถานที่เก็บรักษาสิ่งของบริจาค

๔ . ๙ . ๑  
เทศบาลตำบลลำโรงใหม่หรือร่วมกับหน่วยงานที่เกี่ยวข้องในการกำหนดระเบียบ การเก็บรักษาเงินบริจาคและสิ่งของบริจาค รวมถึงสถานที่เก็บรักษาสิ่งของบริจาค

และวิธีแจกจ่ายเงินและสิ่งของบริจาค เพื่อให้เกิดความเป็นเอกภาพและเกิดประโยชน์แก่ผู้ประสบสาธารณภัยอย่างเสมอภาค

๔.๙.๓ จัดทำบัญชีการรับ-จ่าย สิ่งของบริจาคไว้เป็นหลักฐาน เพื่อบันทึกบัญชีระบบบัญชีมูล ในการบริหารจัดการสิ่งของบริจาคอย่างทั่วถึงและเป็นธรรม กรณีที่บุคคล หน่วยงาน หรือองค์กรใดจัดตั้งศูนย์รับบริจาคเพื่อช่วยเหลือผู้ประสบ สาธารณภัย โดยที่บุคคล หน่วยงาน หรือองค์กรนั้น ไม่ได้รับมอบภารกิจใดๆ จากกองอำนวยการป้องกันและบรรเทาสาธารณภัยเทศบาลตำบลลำไทรใหม่ ให้รับผิดชอบค่าใช้จ่ายในการขนย้ายและส่งมอบสิ่งของบริจาคเอง

#### ๔.๑๐ การบริหารจัดการศูนย์พักพิงชั่วคราว

การช่วยเหลือผู้ประสบภัยที่อาศัยในศูนย์พักพิงชั่วคราวในระยะต้น และระยะกลาง ให้ได้ผลดี จำเป็นต้องคำนึงถึงสิ่งสำคัญ ได้แก่

- (๑) การดูแลด้านความปลอดภัย
- (๒) การจัดการด้านสวัสดิการ อาหาร สุขาภิบาล และความเป็นอยู่ ให้มีความสะดวก
- ( ๓ ) ก า ร ร ัก ษ า พ ย า บ า ล และการควบคุมป้องกันโรคให้เป็นไปอย่างทั่วถึง
- ( ๔ ) การมีกิจกรรมฟื้นฟูสุขภาพจิตร่วมกันเพื่อทำให้มีสุขภาพจิตที่ดี
- ( ๕ ) การรวมกลุ่มเป็นแหล่งเดียวกันเพื่อติดต่อขอรับการสนับสนุนจากภายนอก

ข้อพิจารณาในการเลือกสถานที่ตั้งของศูนย์พักพิงชั่วคราว มีปัจจัยในการพิจารณา ดังนี้

#### ตารางที่ ๔-๓ : ข้อพิจารณาในการเลือกสถานที่ตั้งของศูนย์พักพิงชั่วคราว

ประเด็น	ข้อพิจารณาสำหรับทำเลที่ตั้ง
ความปลอดภัย	- ปลอดภัยจากภัยคุกคามในขณะนั้น ไม่ว่าจะเป็นความรุนแรงหรือภัยทางธรรมชาติ - ปลอดภัยจากความเสี่ยงที่อาจเกิดขึ้นต่อผู้อาศัยในศูนย์อพยพชั่วคราว
การเข้าถึง	- ง่ายต่อการเข้าถึงเพื่อให้ความช่วยเหลือในช่วงวิกฤต - คำนึงถึงฤดูกาลและผลกระทบ (เช่น รถอาจจะเข้าไปไม่ได้ในหน้าฝน)
สิ่งแวดล้อม	- พิจารณาถึงภัยจากการปนเปื้อนสารพิษทั้งจากภายในและนอกพื้นที่
สาธารณูปโภค	- ความเป็นไปได้ในการใช้โครงสร้างพื้นฐานของภาครัฐที่มีอยู่เดิม ทั้งการประปา สุขาภิบาล และการจัดการขยะ - ระบบไฟฟ้าเป็นสิ่งสำคัญที่สุด เนื่องจากระบบน้ำและสุขาภิบาล ยังสามารถหาทางเลือกอื่นที่ไม่พึ่งพาโครงสร้างพื้นฐานของเมืองได้
ปัจจัยดึงดูด	- ในบริบทของเมือง อาจเกิดปัจจัยดึงดูดให้มีการย้ายเข้าศูนย์พักพิงชั่วคราวโดยไม่จำเป็น

อาชีพ	- การเข้าถึงตลาดในท้องถิ่น - การเข้าถึงที่ทำงาน - ทางเลือกและการเข้าถึงระบบขนส่ง
-------	--

**แผนปฏิบัติการในการป้องกันและบรรเทาสาธารณภัยของเทศบาลตำบลสำโรงใหม่**  
พ.ศ. ๒๕๖4  
หน้า 42

ประเด็น	ข้อพิจารณาสำหรับทำเลที่ตั้ง
สวัสดิการขั้นพื้นฐาน	- ต้องมีการบริการด้านการศึกษาและสุขภาพ - มีการสำรวจ และวัดผลศักยภาพระบบสวัสดิการทั่วไปในพื้นที่
เอกลักษณ์ทางวัฒนธรรม	- ผู้อาศัยในศูนย์อพยพชั่วคราวมีสิทธิที่จะยึดถือประเพณีและวัฒนธรรมที่ และศาสนาในศูนย์พักพิงชั่วคราว - ตรวจสอบทัศนคติขององค์กรปกครองท้องถิ่นและชุมชนโดยรอบ ต่อ อาศัยในศูนย์พักพิงชั่วคราว

ให้กองสวัสดิการและสังคมหรือกองสาธารณสุขและสิ่งแวดล้อม (กรณีเทศบาล) หรือส่วนสาธารณสุขและสิ่งแวดล้อม (กรณีองค์กรบริหารส่วนตำบล) เป็นหน่วยรับผิดชอบหลักในการบริหารศูนย์พักพิงชั่วคราว และประสานงานที่เกี่ยวข้องกับหน่วยงานอื่น ๆ เช่น เครื่องมืออุปกรณ์ ระบบสื่อสาร รวมทั้งประสานงานกับหน่วยงานสาธารณสุขอำเภอและจังหวัดเพื่อประสานการปฏิบัติงาน

**หัวหน้า/ผู้จัดการศูนย์พักพิงชั่วคราว**  
(กำนัน / ผู้ใหญ่บ้าน / ประธานชุมชน)

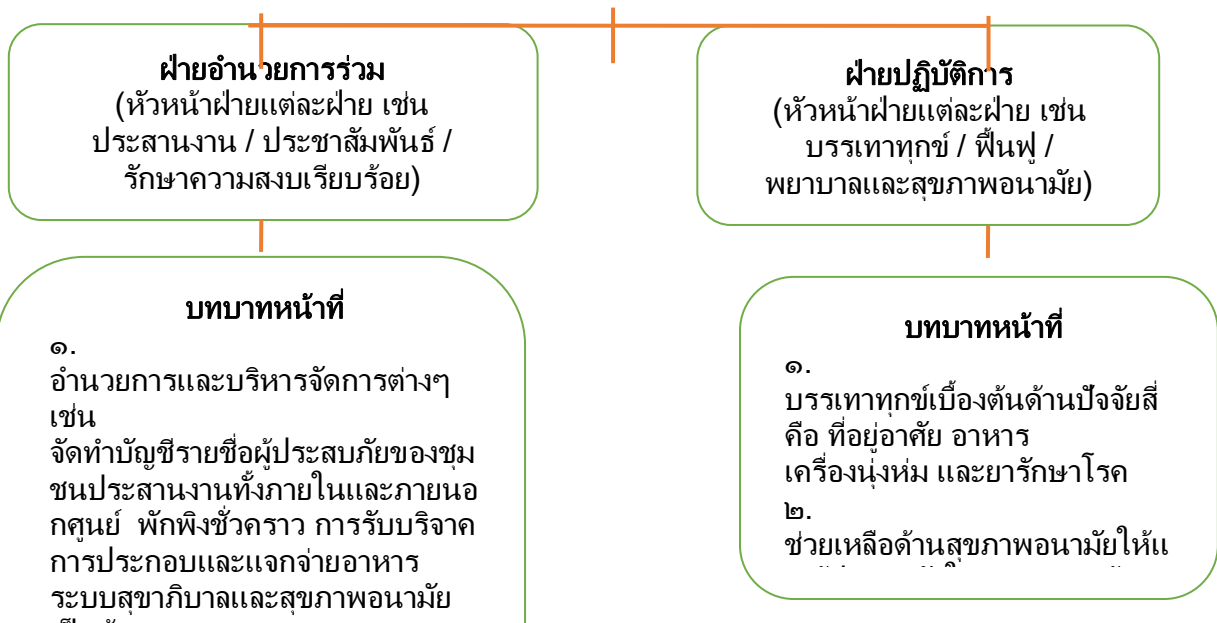

## แผนภาพที่ ๔-๔ : โครงสร้างศูนย์พักพิงชั่วคราวเทศบาลตำบลลำโรงใหม่

แผนปฏิบัติการในการป้องกันและบรรเทาสาธารณภัยของเทศบาลตำบลลำโรงใหม่  
พ.ศ. ๒๕๖4 หน้า 43

### ๔.๑๑ การยกเลิกสถานการณ์สาธารณภัย

(๑)

ให้ติดตามความเคลื่อนไหวของสถานการณ์สาธารณภัยอย่างใกล้ชิดและต่อเนื่อง พร้อมทั้งตรวจสอบข้อมูลจากทุกแหล่งจนแน่ใจ และมีการยืนยันความชัดเจนว่าสถานการณ์คลี่คลายกลับสู่ภาวะปกติแล้ว ให้ผู้อำนวยการท้องถิ่นรายงานข้อมูลให้ผู้อำนวยการอำเภอทราบ เพื่อประกาศยุติสถานการณ์ สาธารณภัยในพื้นที่

(๒) เมื่อได้รับการยืนยันอย่างชัดเจนจากผู้อำนวยการท้องถิ่น ผู้ อ า น ว ย ก า ร อ า เ ก อ ต า ม ล ำ ด ำ บ หรือผู้ที่ได้รับมอบหมายให้ประกาศยุติสถานการณ์ว่าสาธารณภัยได้สิ้นสุดลงแล้ว ให้แจ้งข้อมูลดังกล่าวให้ผู้อพยพทราบเพื่อเตรียมพร้อมในการอพยพกลับสู่ที่ตั้งต่อไป

(๓)

เมื่อยกเลิกหรือปิดศูนย์ปฏิบัติการฉุกเฉินของเทศบาลตำบลลำโรงใหม่ ให้ส่งมอบภารกิจที่ต่อเนื่องดำเนินการต่อให้หน่วยงานที่รับผิดชอบตามภารกิจของหน่วยงานนั้นต่อไป เพื่อความต่อเนื่องในการปฏิบัติงาน

### ๔.๑๒ การอพยพกลับ

เมื่อประชาชนได้รับแจ้งข่าวการยกเลิกสถานการณ์สาธารณภัยอย่างชัดเจน ให้ผู้นำชุมชนหรือผู้นำกลุ่มอพยพรีบแจ้งผู้อพยพเพื่อเตรียมความพร้อมสำหรับการอพยพกลับ และรอรับการแจ้ง จุดอพยพกลับ โดยการจัดระเบียบและลำดับก่อนหลังของการอพยพกลับอย่างเป็นระบบไปสู่พื้นที่อยู่ อ ก ำ ค ำ ย เ ต อ ม พร้อมทั้งประสานงานกับเจ้าหน้าที่ที่รับผิดชอบควบคุมดูแลการอพยพกลับ

### ๔.๑๓ การอพยพส่วนราชการ และองค์กรปกครองส่วนท้องถิ่น

ให้ศูนย์ปฏิบัติการฉุกเฉินเทศบาลตำบลลำปางใหม่ แบ่งประเภทของส่วนราชการและองค์กรปกครองส่วนท้องถิ่นที่จะอพยพมาอยู่ในพื้นที่ปลอดภัยตามลำดับและความจำเป็นเร่งด่วน พร้อมทั้งกำหนดพื้นที่รองรับการอพยพส่วนราชการ ครอบครัวส่วนราชการ และองค์กรปกครองส่วนท้องถิ่นไว้ล่วงหน้า โดยการดำเนินการอพยพให้เป็นไปตามแผนอพยพส่วนราชการ เพื่อให้สามารถบริการประชาชนได้ตามปกติ

๔ . . . . . ๑ . . . . . ๔

**การร้องขอรับการสนับสนุนจากองค์กรปกครองส่วนท้องถิ่นข้างเคียง**

ตามพระราชบัญญัติป้องกันและบรรเทาสาธารณภัยแห่งชาติ พ.ศ. ๒๕๕๐ มี มาตรา ที่เกี่ยวข้องกับการขอรับการสนับสนุนจากองค์กรปกครองส่วนท้องถิ่นอื่น ดังนี้

ม . . . . . ต . . . . . ร . . . . . ๒ . . . . . ๑

เมื่อเกิดหรือคาดว่าจะเกิดสาธารณภัยขึ้นในเขตขององค์กรปกครองส่วนท้องถิ่นแห่งพื้นที่ใด ให้ผู้อำนวยการท้องถิ่นขององค์กรปกครองส่วนท้องถิ่นแห่งพื้นที่นั้นมีหน้าที่เข้าดำเนินการป้องกันและบรรเทาสาธารณภัยโดยเร็ว และแจ้งให้ผู้อำนวยการอำเภอที่รับผิดชอบในเขตพื้นที่นั้นและผู้อำนวยการจังหวัดทราบทันที

ในการปฏิบัติหน้าที่ตามวรรคหนึ่ง ให้ผู้อำนวยการท้องถิ่นมีอำนาจหน้าที่ ดังต่อไปนี้

( . . . . . ๔ . . . . . )  
ขอความช่วยเหลือจากองค์กรปกครองส่วนท้องถิ่นอื่นในการป้องกันและบรรเทาสาธารณภัย

ม . . . . . ต . . . . . ร . . . . . ๒ . . . . . ๓ . . . . . ๒ . . . . . ๑

เมื่อเกิดสาธารณภัยขึ้นในเขตพื้นที่องค์กรปกครองส่วนท้องถิ่นแห่งพื้นที่ใดให้เป็นหน้าที่ของผู้อำนวยการท้องถิ่นซึ่งมีพื้นที่ติดต่อกับหรือใกล้เคียงกับองค์กรปกครองส่วนท้องถิ่นแห่งพื้นที่นั้นที่จะสนับสนุนการป้องกันและบรรเทาสาธารณภัยที่เกิดขึ้น

**๔.๑๕ การยกระดับการจัดการสาธารณภัยจากระดับ ๑ เป็นระดับ ๒**

หากสถานการณ์สาธารณภัยในพื้นที่มีความรุนแรงและลุกลามต่อเนื่องยากต่อการรับมือให้ผู้อำนวยการท้องถิ่นแจ้งกองอำนาจการป้องกันและบรรเทาสาธารณภัยอำเภอ



กอ (กอปก.อ.) และ กองอำนาจการป้องกันและบรรเทาสาธารณภัยจังหวัด (กอปก.จ.) เพื่อร้องขอให้ยกระดับการจัดการสาธารณภัยเป็นระดับ ๒ โดยใช้เกณฑ์หรือเงื่อนไขดังต่อไปนี้ประกอบการพิจารณา

๔.๑๕.๑ พื้นที่ที่ได้รับผลกระทบและความเสียหาย

๔.๑๕.๒ จำนวนผู้ที่ได้รับบาดเจ็บและเสียชีวิต หรือผู้ที่ได้รับผลกระทบ

๔.๑๕.๓ สถานการณ์ของภัยมีความรุนแรง หรืออาจมีสถานการณ์แทรกซ้อน มีการขยายตัวของภัยออกไป

๔.๑๕.๔ ขีดความสามารถในการปฏิบัติงาน เช่น กำลังคน เครื่องมือ อุปกรณ์ยานพาหนะ และอุปกรณ์พิเศษต่างๆ

๔ . ๑ . ๑ . ๕ . ๕  
ดุลยพินิจการประเมินศักยภาพในการจัดการสาธารณภัยของผู้อำนาจการท้องถิ่น

ที่ ง นี้  
ให้ใช้เกณฑ์เงื่อนไขทางด้านพื้นที่/ประชากร/ความซับซ้อน/ศักยภาพ ด้านทรัพยากร และวิจาร์ณญาณหรือดุลยพินิจของผู้อำนาจการอย่างใดอย่างหนึ่ง หรือหลายอย่างประกอบกันเป็นเกณฑ์ในการยกระดับการจัดการสาธารณภัยจากระดับ ๑ เป็นระดับ ๒

## บทที่ ๕

### การปฏิบัติหลังเกิดภัย

การปฏิบัติหลังเกิดภัย (ฟื้นฟู) เป็นการดำเนินการภายหลังจากที่ภาวะฉุกเฉินจากสาธารณภัยบรรเทาลง หรือได้ผ่านพ้นไปแล้ว เพื่อปรับสภาพระบบสาธารณูปโภค การดำรงชีวิต และสภาวะวิถี ความเป็นอยู่ของชุมชนที่ประสบสาธารณภัยให้กลับสู่สภาวะปกติ หรือพัฒนาให้ดีกว่าและปลอดภัยกว่าเดิม (**Build Back Better and Safer**) เป็นไปตามวงจรการจัดการสาธารณภัยสู่การสร้างใหม่ให้ดีกว่าและปลอดภัยกว่าเดิม (แผนภาพที่ ๕ - ๑) โดยการนำเอาปัจจัยต่างๆ ในการลดความเสี่ยงจากสาธารณภัยเข้ามาช่วยในการฟื้นฟู ซึ่งหมายรวมถึงการซ่อมสร้าง (Reconstruction) และการฟื้นฟูสภาพ (Rehabilitation) โดยมีหลักการสำคัญของการฟื้นฟู ได้แก่

การช่วยเหลือผู้ประสบภัยให้สามารถช่วยเหลือตนเองได้ เพื่อให้การดำรงชีวิตกลับเข้าสู่ภาวะปกติ โดยไม่จำเป็นต้องพึ่งพิงความช่วยเหลือจากภายนอกแต่เพียงอย่างเดียว

ผู้ประสบภัยต้องมีส่วนร่วมในกระบวนการตัดสินใจ จะเกิดกระบวนการยอมรับ และมีส่วนร่วมในขั้นตอนต่างๆ ที่จะดำเนินการ

พิจารณาความเสี่ยงต่อการฟื้นคืนสภาพและการสร้างใหม่เสมอ  
เพื่อไม่ให้งบประมาณต้องสูญเสียไปโดยเปล่าประโยชน์จากการเกิดสาธารณภัยครั้ง  
ต่อไป

แผนปฏิบัติการในการป้องกันและบรรเทาสาธารณภัยของเทศบาลตำบลลำโรงใหม่  
พ.ศ. ๒๕๖4 หน้า 45

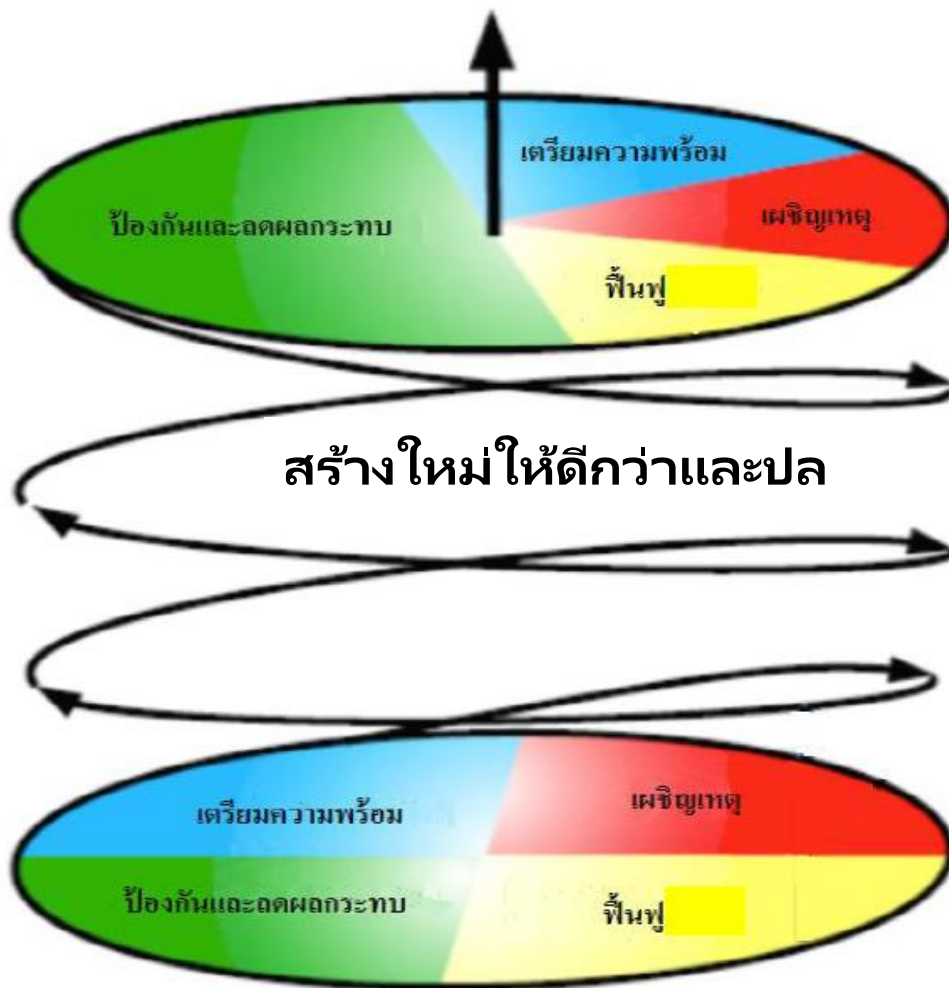

แผนภาพที่ ๕ - 1 :  
วงจรการจัดการสาธารณภัยสู่การสร้างใหม่ให้ดีกว่าและปลอดภัยกว่าเดิม  
ใน อดีต ที่ ผ่าน มา  
ได้กำหนดยุทธศาสตร์การบริหารจัดการสาธารณภัยที่สามารถตอบสนองต่อการป้องกันและบรรเทาสาธารณภัยให้มีประสิทธิภาพ ประกอบด้วย การป้องกันและลดผลกระทบ การเตรียมความพร้อม การบริหารจัดการในภาวะฉุกเฉิน (การเผชิญเหตุ) และจัดการหลังเกิดภัย ( การ ฟื้นฟู )  
ซึ่งสถานการณ์สาธารณภัยในปัจจุบันนับวันจะทวีความรุนแรงมากยิ่งขึ้น

ดังนั้นจึงได้มีการเปลี่ยนแปลงยุทธศาสตร์ในการจัดการสาธารณภัย โดยจากการจัดการสาธารณภัย (Disaster Management : DM) มาเป็นการจัดการความเสี่ยงจากสาธารณภัย (Disaster Risk Management : DRM) ให้ความสำคัญกับการป้องกันและลดผลกระทบ การเตรียมความพร้อม ซึ่งเป็นการลดความเสี่ยงจากสาธารณภัย (Disaster Risk Reduction : DRR) เพิ่มมากขึ้น เพื่อสร้างความปลอดภัยในชีวิตและทรัพย์สินของประชาชนและของรัฐ การลงทุนในเรื่องลดความเสี่ยงจากสาธารณภัยนอกจากจะช่วยลดปัจจัยเสี่ยงและลดโอกาสของสังคมในการเผชิญเหตุการณ์สาธารณภัยแล้วยังจะส่งผลที่ดีต่อการพัฒนาในด้านต่างๆ ให้มีความต่อเนื่องอีกด้วย เน้นการฟื้นฟูที่ดีกว่าและปลอดภัยกว่าเดิมเพื่อให้เกิดความยั่งยืนตามวงจรจัดการสาธารณภัยสู่การสร้างใหม่ให้ดีกว่าและปลอดภัยกว่าเดิม ตามแผนภาพที่ ๕-๑

---

แผนปฏิบัติการในการป้องกันและบรรเทาสาธารณภัยของเทศบาลตำบลลำโรงใหม่ พ.ศ. ๒๕๖4 หน้า 46

๕ ๑  
การสำรวจความต้องการของผู้ประสบภัยและความเสียหายเบื้องต้น

กองอำนวยการป้องกันและบรรเทาสาธารณภัยเทศบาลตำบลลำโรงใหม่สำรวจความต้องการของผู้ประสบภัยและความเสียหายเบื้องต้นภายในพื้นที่ประสบภัยจนถึงระดับครัวเรือน โดยวิเคราะห์ผลกระทบจากความเสียหายที่เกิดขึ้นจากสาธารณภัยเพื่อประเมินและวิเคราะห์ความสามารถของผู้ประสบภัยในการตอบโต้สถานการณ์ฉุกเฉินด้วยตนเอง ความต้องการความช่วยเหลือเพิ่มเติมจากหน่วยงานภายนอก เช่น ความช่วยเหลือด้านอาหาร น้ำดื่ม การรักษาพยาบาล สุขอนามัยและการกำจัดสิ่งปฏิกูล เป็นต้น รวมทั้งจัดทำฐานข้อมูลการสำรวจความเสียหาย เพื่อเป็นข้อมูลในการฟื้นฟูและกำหนดกรอบแนวทางในการสร้างคืนใหม่ได้อย่างเหมาะสมและมีประสิทธิภาพ โดยมีหลักการปฏิบัติ ดังนี้

๕ . ๑ . ๑ ชุมชน / หมู่บ้าน  
สำรวจความเสียหายระบบสาธารณูปโภคและสิ่งสาธารณ ประโยชน์ต่างๆ จนถึงระดับครัวเรือน รวมทั้งจัดทำฐานข้อมูลการสำรวจความเสียหาย เพื่อเป็นข้อมูลในการฟื้นฟูและกำหนดกรอบแนวทางในการสร้างคืนใหม่ได้อย่างเหมาะสมและมีประสิทธิภาพ

๕ ๑ ๒

เทศบาลตำบลลำโรงใหม่สำรวจประเมินความจำเป็นในการฟื้นฟูภายหลังจากเกิดสาธารณภัย ดังนี้ (๑) ข้อมูลพื้นฐานด้านชุมชน เช่น ประชากร เศรษฐกิจ สังคม และวัฒนธรรม

(๒) ข้อมูลด้านความเสียหายจากสาธารณภัย  
การจัดการในภาวะฉุกเฉิน การช่วยเหลือจากภายนอก

( ๓ )  
ข้อมูลการวิเคราะห์ความสามารถในการเผชิญเหตุของชุมชน ความอ่อนแอ  
หรือความล่อแหลมต่อสาธารณภัยที่เกิดขึ้น

๕ ๑ ๓  
สำรวจและประเมินความจำเป็นในการฟื้นฟูภายหลังเหตุการณ์สาธารณภัย  
ควรสำรวจข้อมูลดังต่อไปนี้

(๑) ข้อมูลการฟื้นฟูผู้ประสบภัย เช่น ด้านอาหาร การเงิน  
สิ่งของเครื่องใช้ ที่พักพิง สุขภาพ สุขากิจบาล และสิ่งแวดล้อมการประกอบอาชีพ  
และองค์ความรู้ ( การช่วยเหลือยามฉุกเฉิน สุขากิจบาล ฯลฯ )  
โดยให้คำนึงถึงการฟื้นฟูกลุ่มเปราะบาง ( กลุ่มเด็ก สตรีมีครรภ์ คนชรา ผู้ป่วย  
และผู้พิการ ) ที่ได้รับผลกระทบจากสาธารณภัยเป็นพิเศษ

(๒) ข้อมูลการฟื้นฟูพื้นที่ประสบภัย เช่น ที่อยู่อาศัย สถานศึกษา  
โรงพยาบาล สิ่งก่อสร้างต่างๆ การชลประทาน การขนส่ง การสื่อสาร อุตสาหกรรม  
ระบบสุขภาพ เป็นต้น

๕ ๑ ๔  
กองอำนวยการป้องกันและบรรเทาสาธารณภัยเทศบาลตำบลลำโรงใหม่  
จัดตั้งคณะทำงานประสานกับชุมชน / หมู่บ้าน  
ให้ตรวจสอบรายละเอียดความเสียหาย การให้ความช่วยเหลือ  
และความต้องการเบื้องต้นของผู้ประสบภัยโดยเร็ว

๕.๑.๕ ดำเนินการฟื้นฟูโครงสร้างพื้นฐานที่เสียหายในเบื้องต้น  
โดยงบประมาณที่อยู่ในความรับผิดชอบ  
กรณีที่เกิดขีดความสามารถให้ขอรับการสนับสนุนจากงบกลางขององค์กรปกครอง  
ส่วนท้องถิ่น

๕ ๑ ๖  
รายงานสรุปการประเมินความเสียหายและแนวทางการฟื้นฟูไปยัง  
กองอำนวยการป้องกันและบรรเทาสาธารณภัยอำเภอและจังหวัด  
เพื่อขอรับการสนับสนุนในการฟื้นฟู ช่อมแซม  
และบูรณะโครงสร้างพื้นฐานที่ได้รับ ความเสียหาย  
( คณะกรรมการให้ความช่วยเหลือผู้ประสบภัยพิบัติอำเภอ ( ก.ช.ภ.อ. )  
และคณะกรรมการให้ความช่วยเหลือผู้ประสบภัยพิบัติจังหวัด ( ก.ช.ภ.จ. )

---

แผนปฏิบัติการในการป้องกันและบรรเทาสาธารณภัยของเทศบาลตำบลลำโรงใหม่  
พ.ศ. ๒๕๖4 หน้า 47

การประเมินความเสียหายและความต้องการความช่วยเหลือ  
จะต้องมีความเชื่อมโยงกับการตอบสนองความต้องการของผู้ที่ได้รับผลกระทบตาม

หลักมาตรฐาน โดยคำนึงถึงปัจจัยด้านต่างๆ เช่น อายุ เพศ เชื้อชาติ ศาสนา สตรีมีครรภ์ และผู้พิการ เพื่อประกอบการพิจารณา

## ๕.๒ การฟื้นฟู

มีแนวทางปฏิบัติ ดังนี้

๑ . แจ้ ง ใ ห้ ชุ ม ช น แ ล ะ ห มู่ บ้ า น สํารวจความเสียหายของระบบสาธารณูปโภคและสิ่งสาธารณประโยชน์ต่างๆ จนถึงระดับครัวเรือน รวมทั้งจัดทำฐานข้อมูลการสำรวจความเสียหาย เพื่อ เป็น ข้ อ มู ล ใน ก า ร ฝึ น ฟู และกำหนดกรอบแนวทางในการสร้างคืนใหม่ได้อย่างเหมาะสมและเป็นที่ยอมรับ

๒

เทศบาลตำบลลำโรงใหม่สำรวจประเมินความจำเป็นในการฟื้นฟูหลังการเกิดสาธารณภัย ดังนี้

(๒.๑) ข้อมูลพื้นฐานด้านชุมชน เช่น ประชากร เศรษฐกิจ สังคม และวัฒนธรรม (๒.๒) ข้อมูลด้านความเสียหายจากสาธารณภัย การจัดการในภาวะฉุกเฉินการช่วยเหลือจากภายนอก

(๒.๓) ข้อมูลการวิเคราะห์ความสามารถในการเผชิญเหตุชุมชน ความอ่อนแอหรือความล่อแหลมต่อสาธารณภัยที่เกิดขึ้น

๓. สํารวจและประเมินความจำเป็นในการฟื้นฟูภายหลังเหตุการณ์สาธารณภัย ดังนี้

(๓.๑) ข้อมูลการฟื้นฟูผู้ประสบภัย ควรมีรายละเอียดในแต่ละด้าน เช่น ด้านอาหาร การเงิน สิ่งของ เครื่องใช้ ที่พักพิง สุขภาพ สุขากิจและสิ่งแวดล้อม การประกอบอาชีพ และองค์ความรู้ การช่วยเหลือยามฉุกเฉิน สุขากิจ เป็นต้น โดยให้คำนึงถึงการฟื้นฟูกลุ่มเปราะบาง (กลุ่มเด็ก สตรีมีครรภ์ คนชรา ผู้ป่วย และผู้พิการ) ที่ได้รับผลกระทบจากสาธารณภัยเป็นพิเศษ

(๓.๒) ข้อมูลการฟื้นฟูพื้นที่ประสบภัย ควรมีรายละเอียดในแต่ละด้าน เช่น ที่อยู่อาศัย การศึกษา การดูแลสุขภาพ สิ่งก่อสร้างต่างๆ เกษตรกรรม การชลประทาน การขนส่ง การสื่อสาร อุตสาหกรรม ระบบสุขากิจ เป็นต้น

๔

เทศบาลตำบลลำโรงใหม่จัดทีมประเมินความเสียหายและความต้องการความช่วยเหลือ โดยประสานกับอำเภอละหานทราย และจังหวัดบุรีรัมย์ ใ ห้ ต ร ว จ ส อ บ ร า ย ล ะ เ อี ย ด ค ว า ม เ สี ย ห า ย การให้ความช่วยเหลือและความต้องการเบื้องต้นของผู้ประสบภัยโดยเร็ว

๕ . ป ร ะ ส า น ก า ร ป ฏิ บั ตี กั บ อํา เภ อ ใ ห้ ป ร ะ ส า น ก า ร ป ฏิ บั ตี กั บ ค ณ ะ ก ร ม ก า ร ใ ห้ ค ว า ม ช ะ ว ย เ ห ลี อ ผู้ประสบภัยอำเภอ ( ก . ช . ภ . อ . ) ใ ห้ เ ร ่ง สํารวจความเสียหายจากภัยพิบัติกรณีฉุกเฉินโดยเร็วเพื่อพิจารณาช่วยเหลือ ผู้ประสบภัยตามหลักเกณฑ์และวิธีการที่กระทรวงการคลังกำหนด และรายงานผล

การสำรวจความเสียหายจากภัยพิบัติกรณีฉุกเฉิน  
ต่อคณะกรรมการให้ความช่วยเหลือผู้ประสบภัยพิบัติจังหวัด (ก.ช.ภ.จ.)  
เพื่อพิจารณาดำเนินการช่วยเหลือผู้ประสบภัย

๖

ในกรณีที่ความเสียหายมีมูลค่ามากกว่าวงเงินที่ผู้ว่าราชการจังหวัดมีอำนาจอนุมัติ  
ให้ส่งเรื่องให้กรมป้องกันและบรรเทาสาธารณภัยพิจารณาเสนอขออนุมัติวงเงินช่วย  
ย เ ห ลี อ ผู้ ป ร ะ ส บ ภัย  
จากวงเงินงบกลางรายการสำรองจ่ายเพื่อกรณีฉุกเฉินหรือจำเป็นจากคณะรัฐมนตรี

๗. รายงานสรุปการประเมินความเสียหายและความจำเป็นในเบื้องต้น  
ให้ผู้อำนวยการอำเภอ ผู้อำนวยการจังหวัด ผู้อำนวยการกลาง  
ผู้บัญชาการป้องกันและบรรเทาสาธารณภัยแห่งชาติ  
และนายกรัฐมนตรีทราบตามลำดับ

---

แผนปฏิบัติการในการป้องกันและบรรเทาสาธารณภัยของเทศบาลตำบลลำโรงใหม่  
พ.ศ. ๒๕๖4 หน้า 48

### ๕.2.1 การฟื้นฟูระยะสั้น

เป็นการดำเนินการต่อเนื่องจากการค้นหา การบรรเทา  
และการช่วยเหลือได้ยุติลง เพื่อสนองความต้องการที่จำเป็นของผู้ประสบภัย ธุรกิจ  
ชุมชนที่ได้รับผลกระทบจากสาธารณภัยในระยะเร่งด่วนหรือระยะสั้น  
รวมถึงการจัดมาตรการด้านการรักษาความปลอดภัยไม่ให้เกิดอันตรายหรือสาธารณ  
ภัย ซ้ำขึ้นอีก การประเมินความเสียหายของโครงสร้างพื้นฐาน  
การจัดเตรียมที่พักอาศัยชั่วคราว และการให้บริการสาธารณะ โดยมีแนวทางปฏิบัติ  
ดังนี้

#### (๑) การสงเคราะห์และช่วยเหลือผู้ประสบภัยในเบื้องต้น

เป็นการฟื้นฟูด้านสมรรถภาพทางกายให้แก่ผู้ประสบภัย  
เช่น การตรวจรักษา ป้องกันควบคุมโรค และการฟื้นฟูความแข็งแรงทางร่างกาย  
เป็นต้น รวมถึงการฟื้นฟูด้านสภาพจิตใจและ จิตสังคมของผู้ได้รับผลกระทบ  
ตลอดจนการกระตุ้นและช่วยเหลือให้เกิดการปรับตัวให้เข้ากับการเปลี่ยนแปลง  
ตามความจำเป็น โดยให้โรงพยาบาลส่งเสริมสุขภาพประจำตำบลลำโรงใหม่  
เป็นหน่วยงานหลัก และมีแนวทางปฏิบัติ ดังนี้

##### (๑.๑) การช่วยเหลือและสงเคราะห์ผู้ประสบภัย

- แจ ง ใ ห้ ชุ ม ช น / ห มู่ บ้ า น  
สำรวจตรวจสอบข้อมูลผู้ประสบภัยและความเสียหาย เพื่อให้ความช่วยเหลือต่างๆ  
ตรงกับข้อเท็จจริงตลอดจนส่งผู้ประสบภัยกลับภูมิลำเนา

- ให้มีการประสานงานระหว่างหน่วยงานของรัฐ  
และองค์กรภาคเอกชนในการสงเคราะห์ผู้ประสบภัยให้เป็นไปอย่างมีระบบ  
รวดเร็ว ทัวถึง และหลีกเลี่ยงความซ้ำซ้อน ในการสงเคราะห์ผู้ประสบภัย

- ให้ชุมชน / หมู่บ้าน จัดทำบัญชีรายชื่อผู้ประสบภัยและทรัพย์สินที่เสียหายไว้เป็นหลักฐานเพื่อการสงเคราะห์ผู้ประสบภัย พร้อมทั้งออกหนังสือรับรองให้ผู้ประสบภัยไว้เป็นหลักฐานในการรับการสงเคราะห์และฟื้นฟู

- จัดให้มีการรักษาพยาบาลแก่ผู้ประสบภัยอย่างต่อเนื่องจนกว่าจะหายกลับมาดำรงชีวิตได้ตามปกติ รวมทั้งจัดการที่พักอาศัยชั่วคราวและระบบสุขภาพแก่ผู้ประสบภัย ในกรณีที่ต้องอพยพจากพื้นที่อันตราย

- ให้การสงเคราะห์แก่ครอบครัวของผู้ที่ประสบภัยอย่างต่อเนื่อง โดยเฉพาะในกรณีที่ผู้เป็นหัวหน้าครอบครัวประสบภัยจนเสียชีวิตหรือไม่สามารถประกอบอาชีพต่อไปได้ โดยการให้ทุนการศึกษาแก่บุตรของผู้ประสบภัยจนจบการศึกษาภาคบังคับ และโดยการจัดหาอาชีพให้แก่บุคคลในครอบครัว

- เลี้ยงดูผู้ประสบภัยที่ไม่สามารถช่วยเหลือตัวเองได้ในระยะแรก เช่น ดูแลเด็กกำพร้า นักเรียน นักศึกษา คนพิการ และผู้สูงอายุที่ประสบภัย

(๑.๒) การป้องกัน ฝ้าระวัง และควบคุมโรคระบาด  
ทั้งคนและสัตว์

( ๑ . ๓ )  
ประชาสัมพันธ์เพื่อเสริมสร้างขวัญและกำลังใจของประชาชนให้คืนสู่สภาพปกติได้เร็ว

( ๑ . ๔ )  
รายงานข่าวและประชาสัมพันธ์ข่าวสารต่อสาธารณชนให้ทราบสถานการณ์เป็นระยะๆ

---

แผนปฏิบัติการในการป้องกันและบรรเทาสาธารณภัยของเทศบาลตำบลลำไทรใหม่  
พ.ศ. ๒๕๖4  
หน้า 49

## (๒) การฟื้นฟูพื้นที่ประสบภัย

เป็นการบูรณะที่อยู่อาศัย โครงสร้างพื้นฐานต่างๆ ที่ได้รับความเสียหายจากเหตุการณ์สาธารณภัยให้กลับสู่สภาพที่สามารถใช้งานได้  
ที่  
นี้  
ควรให้ความสำคัญกับการฟื้นฟูทรัพยากรธรรมชาติและสิ่งแวดล้อมด้วยตามความ  
ห ม า ะ ส ม กั บ ส ต ห า น ก า ร ณ์ แ ล ะ ก า ร ใ ช้ ง า น  
หากการบูรณะโครงสร้างและสิ่งก่อสร้างหรือการฟื้นฟูทรัพยากรธรรมชาติและสิ่งแวดล้อมที่ต้องฟื้นฟูให้ดีกว่าเดิม อาจต้องใช้เวลาและงบประมาณในการฟื้นฟู

ควรรกำหนดแผนงานไว้ในการฟื้นฟูระยะยาวต่อไป และการฟื้นฟูพื้นที่ประสบภัยในระยะเริ่มต้นให้ปฏิบัติ ดังนี้

(๒.๑) ทำความสะอาดบ้านเรือน ชุมชน และสิ่งสาธารณประโยชน์ ในพื้นที่ประสบภัย และขนย้ายขยะมูลฝอย

(๒.๒) ให้เทศบาลตำบลลำโพงใหม่ที่เกิดเหตุ ดำเนินการฟื้นฟูพื้นที่ประสบภัย ปรับสภาพภูมิทัศน์ และแก้ไขปัญหาล้างแวล้อมและมลภาวะเป็นพิษ

(๒.๓) กรณีที่เกินขีดความสามารถของเทศบาลตำบลลำโพงใหม่ ให้หน่วยงานที่รับผิดชอบโครงสร้างพื้นฐานนั้นๆ ดำเนินการฟื้นฟู ซ่อมแซม และบูรณะโครงการที่ได้รับความเสียหาย

- ทางหลวงแผ่นดิน และเส้นทางคมนาคม ดำเนินการโดยแขวงทางหลวงจังหวัดบุรีรัมย์ และแขวงทางหลวงชนบทจังหวัดสระแก้ว

- ระบบไฟฟ้า ดำเนินการโดยการไฟฟ้าส่วนภูมิภาคจังหวัดบุรีรัมย์ และการไฟฟ้าฝ่ายผลิตแห่งประเทศไทย

- ระบบประปา ดำเนินการโดยการประปาส่วนภูมิภาคจังหวัดบุรีรัมย์

(๒.๔) ให้เรือถอนซากปรักหักพัง และซ่อมแซมสิ่งสาธารณูปโภค โครงสร้างพื้นฐานและอาคารบ้านเรือนของผู้ประสบภัย เพื่อให้สามารถประกอบอาชีพได้ต่อไป

(๒.๕) ซ่อมแซมสถานที่ราชการ โรงเรียน สถานศึกษา วัด โบราณสถาน สถานที่ราชการ สถานที่ท่องเที่ยว และสาธารณูปโภคต่างๆ ให้กลับมาใช้งานได้ดังเดิม

(๒.๖) พื้นที่ประสบภัย เช่น การเก็บซากปรักหักพัง การตรวจสอบ ความแข็งแรงของอาคาร การออกแบบวางผังเมือง การจัดหาแหล่งน้ำอุปโภคบริโภค การจัดทำภูมิทัศน์ ดำเนินการโดยสำนักงานโยธาธิการและผังเมืองจังหวัดบุรีรัมย์ สำนักชลประทานที่ 21 โครงการชลประทานจังหวัดบุรีรัมย์ องค์การบริหารส่วนจังหวัดบุรีรัมย์ และหน่วยงานอื่นๆ ที่เกี่ยวข้อง

## ๕.2.2 การฟื้นฟูระยะกลาง/ระยะยาว

(๑) การฟื้นฟูระยะกลางเป็นการดำเนินการต่อเนื่องโดยการประสานและสนับสนุนชุมชนที่ประสบภัย ฟื้นฟู หรือสร้างสิ่งอำนวยความสะดวกในการดำรงชีวิตขึ้นใหม่ การฟื้นฟูเศรษฐกิจและสิ่งแวดล้อม รวมทั้งสภาพร่างกาย จิตใจ และสังคมของผู้ประสบภัย โดยให้ปฏิบัติ ดังนี้



- การฟื้นฟูโครงสร้างพื้นฐานต่างๆ ที่จำเป็นต่อการดำรงชีวิต เช่น ประปา ไฟฟ้า ระบบโทรคมนาคม เป็นต้น
- การฟื้นฟูและเสริมสร้างความเข้มแข็งทางเศรษฐกิจ

---

แผนปฏิบัติการในการป้องกันและบรรเทาสาธารณภัยของเทศบาลตำบลลำโรงใหม่  
พ.ศ. ๒๕๖4 หน้า 50

ให้กองคลังของเทศบาลตำบลลำโรงใหม่ เป็นหน่วยหลักในการฟื้นฟูและเสริมสร้างความเข้มแข็งทางเศรษฐกิจ ทั้งนี้ ให้สามารถร่วมมือกับภาคเอกชน ได้แก่ หอการค้า สภาอุตสาหกรรม สโมสร ท.ค.ม.ท.อ.ง.เอ.ที.ย.ว และหน่วยงานที่เกี่ยวข้องกับระบบเศรษฐกิจและการพาณิชย์ของเทศบาลตำบลลำโรงใหม่ (๒) สำหรับ การ ฟื้นฟู ระยะ ยาว เป็น การ ดำ เนิน การ ต่อ เนื่อง จาก ระยะ กลาง ซึ่งอาจใช้เวลาหลายเดือนหรือหลายปีนับจากหลังเกิดสาธารณภัย โดยมุ่งเน้นการกลับสู่สภาวะปกติ หรือให้ดียิ่งขึ้นกว่าเดิม โดยหน่วยงานที่เกี่ยวข้องทำการสำรวจและจัดทำแผนโครงการ เพื่อ วาง แผน การ ฟื้นฟู พื้นที่ เกิด ภัย ให้สามารถรองรับสาธารณภัยที่จะเกิดขึ้นในอนาคตได้ดีกว่าและปลอดภัยกว่าเดิม โดยมีแนวทางปฏิบัติ ดังนี้

- ให้ เทศบาลตำบลลำโรงใหม่ เป็นหน่วยหลักในการวางแผนและดำเนินกิจกรรมฟื้นฟูชุมชนร่วมกับหน่วยงานที่เกี่ยวข้องได้อย่างมีประสิทธิภาพ โดยอาศัยการมีส่วนร่วมกับชุมชน เพื่อให้มีความพร้อมรับมือและฟื้นฟูอย่างรวดเร็ว เป็นการดำเนินงานฟื้นฟูที่ต่อเนื่องจากการบรรเทาภัยที่เกิดขึ้น การให้ความช่วยเหลือทางวิชาการในการวางแผนฟื้นฟู การระบุและติดตามการแก้ไขความขัดแย้งและการลดความแตกต่าง การประยุกต์ใช้หลักการพัฒนาอย่างยั่งยืนในการวางแผน และการกำหนดการประสาน ความต้องการที่ยังไม่ได้รับการช่วยเหลือ

- ให้มีการบูรณะและการก่อสร้างที่อยู่อาศัยที่ถูกทำลายและได้รับความเสียหายใหม่ หรือ พัฒนา ที่ อยู่ อาศัย ถาวร เพื่อเป็นทางเลือกใหม่ในการแก้ไขปัญหาด้านที่อยู่อาศัยที่จะรองรับ โดยชุมชนมีส่วนในการเสริมสร้างความถาวรยั่งยืนและความต้านทานต่อสาธารณ ภัย ข อ ง ที่ อยู่ อาศัย ทั้ง นี้ การฟื้นฟูที่อยู่อาศัยมุ่งที่จะแก้ไขปัญหาด้านที่อยู่อาศัยให้ผู้ประสบภัยหลังการเกิดส ารณภัยเพื่อป้องกันและลดผลกระทบต่อสาธารณภัยที่จะเกิดขึ้นอีก

ปกป้องทรัพยากรธรรมชาติและสิ่งแวดล้อมและทรัพย์สินทางประวัติศาสตร์ในการดำเนินงานตอบโต้และฟื้นฟูที่เหมาะสมเพื่อที่จะสงวน อนุรักษ์ บูรณะและปฏิสังขรณ์ให้กลับคืนสู่สภาพเดิมหรือดีกว่าหรือปลอดภัยกว่าเดิม

### ๕.๒.๓ การฟื้นฟูด้านต่างๆ

#### (๑) ด้านสุขภาพและการบริการสังคม

เป็นการเสริมสร้างความพร้อมที่จะรับมือและการฟื้นฟูกลับสู่ภาวะปกติได้อย่างรวดเร็ว ข อ ง เ ท ศ บ า ล ต ำ บ ล ส ำ ร อ ง ไ ห ม ่ ในการบริการด้านสุขภาพและการบริการด้านสังคมของบุคคลและชุมชนที่ประสบภัย ครอบคลุมถึงการสาธารณสุข สุขภาพจิต และการบริการทางการแพทย์ โดยให้โรงพยาบาลส่งเสริมสุขภาพประจำตำบลสำโรงใหม่ เป็นหน่วยงานหลักในการดำเนินการ

#### (๒) ด้านที่อยู่อาศัย

( ๒ . ๑ )  
บูรณะและก่อสร้างที่อยู่อาศัยที่ถูกทำลายและได้รับความเสียหายใหม่หรือพัฒนาที่อยู่อาศัย ย ุ ค์ ย ุ ท ุ ค์ ว ุ ร เพื่อเป็นทางเลือกใหม่ในการแก้ไขปัญหาด้านที่อยู่อาศัยที่จะรองรับความต้องการของชุมชนได้อย่างมีประสิทธิภาพ

( ๒ . ๒ )  
ภารกิจสนับสนุนการฟื้นฟูที่อยู่อาศัยมุ่งที่จะแก้ไขปัญหาด้านที่อยู่อาศัย หลังการเกิดสาธารณภัย เพื่อป้องกันและลดผลกระทบต่อสาธารณภัยที่จะเกิดขึ้นอีกครั้งที่เกินขีดความสามารถให้หน่วยงานที่รับผิดชอบโครงสร้างพื้นฐานนั้นๆ ดำเนินการฟื้นฟู ซ่อมแซม และบูรณะโครงการ ที่ได้รับความเสียหาย

---

แผนปฏิบัติการในการป้องกันและบรรเทาสาธารณภัยของเทศบาลตำบลสำโรงใหม่  
พ.ศ. ๒๕๖4 หน้า 51

และขอรับการสนับสนุนจากหน่วยเหนือขึ้นไปตามลำดับ ได้แก่ งบประมาณของจังหวัด งบประมาณของกรม กระทรวง หน่วยงานนอก ภาครัฐ องค์กรระหว่างประเทศ หรือบกลาง

#### (๓) ด้านสิ่งแวดล้อม

( ๓ . ๑ ) ข น ย ำ ย ข ย ะ ม ล ฝ อ ย  
แก้ไขปัญหาสิ่งแวดล้อมและมลภาวะเป็นพิษ

( ๓ . ๒ )  
วางแผนในการรักษาปกป้องทรัพยากรธรรมชาติและสิ่งแวดล้อม และ ทรัพย์สินทางประวัติศาสตร์ อนุรักษ์ บูรณะและปฏิสังขรณ์ให้กลับคืนสู่สภาพเดิมหรือดีกว่าเดิมตามที่ชุมชนร้องขอ

( ๓ . ๓ )  
ให้หน่วยงานที่มีหน้าที่รับผิดชอบในทุกระดับรวมถึงหน่วยงานภาคเอกชนที่เป็นเค  
หรือช่วยให้สนับสนุนแผนงานและภารกิจสำคัญที่จะต้องดำเนินการตามแผนปฏิบัติก  
าร ในการป้องกันและบรรเทาสาธารณภัยของเทศบาลตำบลลำโรงใหม่  
ที่ กำหนด วิธีการ ที่จะ ใช้ ทรัพยากร และ สมรรถนะ  
เพื่อตอบสนองได้ตรงความต้องการของชุมชนและเพียงพอ

## ที่ ๖

**การขับเคลื่อนแผนปฏิบัติการในการป้องกันและบรรเทาสาธารณ  
ภัย**

### **ของเทศบาลตำบลลำโรงใหม่ไปสู่การปฏิบัติ**

๖ ๐  
แนวทางการขับเคลื่อนแผนปฏิบัติการในการป้องกันและบรรเทาสาธารณภัยของ  
เทศบาลตำบลลำโรงใหม่ไปสู่การปฏิบัติ

แผนปฏิบัติการในการป้องกันและบรรเทาสาธารณภัยเทศบาลตำบลลำโรงใหม่

พ ศ ๒ ๕ ๖ ๐  
ได้จัดทำขึ้นโดยใช้กรอบแนวคิดให้สอดคล้องกับแผนการป้องกันและบรรเทาสาธา  
รณภัยอำเภอ พ.ศ. ๒๕๕๘และแผนการป้องกันและบรรเทาสาธารณภัยจังหวัด พ.ศ.  
๒๕๕๘ มีแนวคิดการจัดการความเสี่ยงจากสาธารณภัย ประกอบด้วย  
การมุ่งเน้นการลดความเสี่ยงจากสาธารณภัย  
การบูรณาการการจัดการในภาวะฉุกเฉิน  
การเพิ่มประสิทธิภาพการฟื้นฟูอย่างยั่งยืน  
และการส่งเสริมความร่วมมือระหว่างประเทศในการจัดการความเสี่ยง  
จากภัยสาธารณภัย  
ซึ่งการจะดำเนินการให้บรรลุผลสัมฤทธิ์ตามวัตถุประสงค์ต้องอาศัยการบูรณาการจ  
กทุกภาคส่วน ทั้งภาครัฐ ทหาร ตำรวจ ภาคเอกชน มูลนิธิ/อาสาสมัคร  
และองค์กรการสาธารณกุศล  
และต้องเป็นไปตามพระราชบัญญัติป้องกันและบรรเทาสาธารณภัย พ.ศ. ๒๕๕๐  
ที่บัญญัติไว้ใน

ม ๑ ๒ ๐  
ให้องค์กรปกครองส่วนท้องถิ่นแห่งพื้นที่ป้องกันและบรรเทา  
สาธารณภัย ใน เขต ท้องถิ่น ข อง ต น  
โดยมีผู้บริหารองค์กรปกครองส่วนท้องถิ่นแห่งพื้นที่นั้นเป็นผู้รับผิดชอบ  
ในฐานะผู้อำนวยการท้องถิ่น

เพื่อให้แผนปฏิบัติการในการป้องกันและบรรเทาสาธารณภัยเทศบาลตำบลลำโรงใหม่ พ.ศ. ๒๕๖๐ ไปสู่การปฏิบัติให้เกิดผลและเป็นรูปธรรม โดยกำหนดผลการดำเนินงานของแต่ละภาคส่วน ซึ่งเป็นตัวชี้วัดการขับเคลื่อนแผนปฏิบัติการในการป้องกันและบรรเทาสาธารณภัยเทศบาลตำบลลำโรงใหม่ พ.ศ. ๒๕๖๐ ไปสู่การปฏิบัติ ดังนี้

---

---

แผนปฏิบัติการในการป้องกันและบรรเทาสาธารณภัยของเทศบาลตำบลลำโรงใหม่  
พ.ศ. ๒๕๖4 หน้า 52

ลำดับที่	การดำเนินการ	หน่วยงานที่รับผิดชอบ
๑	ดำเนินการเผยแพร่ประชาสัมพันธ์ให้ความรู้เกี่ยวกับแผนปฏิบัติการในการป้องกันและบรรเทาสาธารณภัยเทศบาลตำบลลำโรงใหม่ พ.ศ. ๒๕๖๐ รวมทั้งแนวทางปฏิบัติเกี่ยวกับการป้องกันและบรรเทาสาธารณภัยที่อาจเกิดขึ้นในพื้นที่ของตนเอง เพื่อสร้างความตระหนักให้กำนัน ผู้ใหญ่บ้าน อาสาสมัคร คนในชุมชน/ท้องถิ่น ได้รับรู้ รับทราบ เข้าใจถึงระเบียบกฎหมายที่เกี่ยวข้องกับสาธารณภัย และสร้างการมีส่วนร่วมของ ภาคประชาชนและภาคเอกชนในพื้นที่	- เทศบาลตำบลลำโรงใหม่ - หน่วยงานที่เกี่ยวข้องกับการป้องกันและบรรเทาสาธารณภัย
๒	จัดให้มีการประชุมกองอำนาจการป้องกันและบรรเทาสาธารณภัยเทศบาลตำบลลำโรงใหม่ อย่างน้อยทุก ๒ เดือน อย่างต่อเนื่อง เพื่อใช้เป็นกลไกและเวทีในการบูรณาการการทำงานระหว่างหน่วยงานที่เกี่ยวข้อง ตั้งแต่ภารกิจด้านการป้องกัน การลดผลกระทบ และ การ เต รื ย ม ค ว า ม พ ร้ อ ม การร่วมวิเคราะห์ประเมินความเสี่ยงจากสาธารณภัยในพื้นที่	- เทศบาลตำบลลำโรงใหม่ - หน่วยงานที่เกี่ยวข้องกับการป้องกันและบรรเทาสาธารณภัย
๓	มีส่วนร่วมกับอำเภอละหานทรายและจังหวัดบุรีรัมย์อย่างต่อเนื่อง เพื่อ เชื่ อ ม ก า ร ท ำ ก า น อ ย ำ ง ป ะ ส า น ส อ ด ค ล ็ อ ง โดยจัดประชุมแลกเปลี่ยนข้อคิดเห็นการดำเนินการกิจกรรม เช่น ร่วมสำรวจประเมินวิเคราะห์ พื้นที่เสี่ยง ปัจจัยเสี่ยงที่ทำให้เกิดภัย เป็นต้น	- เทศบาลตำบลลำโรงใหม่ - สนง.ปภ.สาขา..... .. - สนง.ปภ.จว. บุรีรัมย์ - ศูนย์ ปภ. เขต นครราชสีมา
๔	การจัดทำแผนเผชิญเหตุสาธารณภัยของเทศบาลตำบลลำโรงใหม่ การร่วมฝึกการป้องกันและบรรเทาสาธารณภัยของกองอำนาจการป้องกันและบรรเทา สาธา ร ณ ภัย รั ะ ด ั บ ต ำ ง ๆ เพื่อทดสอบและฝึกความชำนาญร่วมกับหน่วยงานต่างๆ ที่เกี่ยวข้อง	- เทศบาลตำบลลำโรงใหม่ - สนง.ปภ.สาขา..... .. - สนง.ปภ.จว. บุรีรัมย์ - ศูนย์ ปภ. เขต นครราชสีมา - หน่วยงานที่เกี่ยวข้องกับการป้องกันและบรรเทาสาธารณภัย
๕	จัดทำแผนงานโครงการเพื่อขอรับการสนับสนุนงบประมาณในการดำเนินภารกิจ เช่น งบพัฒนาจังหวัด งบพัฒนา กลุ่ม จังหวัด สำนักงานกองทุนสนับสนุนการสร้างเสริมสุขภาพ (สสส.) กองทุนความปลอดภัยในการ ใช้รถใช้ถนน ภาคเอกชน และ ภาค ประชา สัง ค ม อ ง ค ั ร ส า ธ า ร ณ ฤ ศ ล โดยให้เชื่อมโยงกับยุทธศาสตร์การเตรียมพร้อมแห่งชาติ	- เทศบาลตำบลลำโรงใหม่ - สำนักงานจังหวัดบุรีรัมย์ - หน่วยงานที่เกี่ยวข้องกับการป้องกันและบรรเทาสาธารณภัย
๖	พิจารณาแผนงาน/โครงการที่ได้มีการประเมินความเสี่ยงในพื้นที่ที่มุ่งเน้นการ ลด ค ว า ม เสี ย ง จ า ก ส า ธ า ร ณ ภัย แก่ไขปัญหาที่เกิดขึ้นในภาพรวมอย่างมีส่วนร่วมแบบบูรณาการ ซึ่งรัฐบาลได้ให้ความสำคัญกับการเตรียมพร้อมแห่งชาติ ประกอบกับให้มีความเชื่อมโยงและส่งผลกระทบต่อทิศทางการพัฒนาจังหวัดและกลุ่มจังหวัด โดยการเสนอขอรับการสนับสนุนงบประมาณ ตามภารกิจของอำเภอ/องค์กรปกครองส่วนท้องถิ่นภายใต้แผนพัฒนาท้องถิ่น เพื่อขอรับการสนับสนุนงบประมาณจากจังหวัดและกลุ่มจังหวัด โดยบรรจุในแผนปฏิบัติราชการประจำปีจังหวัดและกลุ่มจังหวัด ที่เป็นกรอบแผนงาน/โครงการในแผนพัฒนาจังหวัดและกลุ่มจังหวัดต่อไป	- เทศบาลตำบลลำโรงใหม่ - สำนักงานจังหวัดบุรีรัมย์ - หน่วยงานที่เกี่ยวข้องกับการป้องกันและบรรเทาสาธารณภัย

๓	ให้ความรู้แก่ภาคีเครือข่ายที่เกี่ยวข้องทั้งด้านวิชาการและการปฏิบัติ สร้างองค์ความรู้เพื่อเป็นข้อมูลในการกำหนดนโยบายทั้งระดับจังหวัด ระดับอำเภอ และระดับพื้นที่	- เทศบาลตำบลลำไ้งใหม่ - สพป..... - - สพม.....
๔	สนับสนุนให้คำแนะนำในการจัดทำแผนการป้องกันและบรรเทาสาธารณภัยชุมชน/หมู่บ้าน เพื่อเป็นกรอบปฏิบัติงานในระดับพื้นที่ให้มีความเชื่อมโยงกับแผนปฏิบัติการในการป้องกันและบรรเทาสาธารณภัยเทศบาลตำบลลำไ้งใหม่	- เทศบาลตำบลลำไ้งใหม่
๕	การติดตามและประเมินผล โดยการมีส่วนร่วมของหน่วยงานต่างๆ ทั้ง ส่วน กลาง และ ระดับ พื้นที่ การกำหนดให้จัดทำรายงานผลการดำเนินงานให้ผู้อำนวยการจังหวัดเพื่อรายงานผลต่อไปยังผู้อำนวยการกลางและผู้บังคับบัญชาระดับเหนือขึ้นไปทราบเป็น ปี ละ หนึ่ง ครั้ง ทุก ปี รวมทั้งการติดตามและประเมินผลการนำแผนปฏิบัติการในการป้องกันและบรรเทาสาธารณภัยเทศบาลตำบลลำไ้งใหม่ ไปสู่การปฏิบัติ ในช่วงกลางแผนและ ปลายแผน พร้อมทั้งพิจารณาแนวทางปรับปรุงแผนฯ	- เทศบาลตำบลลำไ้งใหม่ - สนน.ปก.สาขา..... - สนน.ปก.จ.บุรีรัมย์ - ศูนย์ ปก. เขต นครราชสีมา - สำนักงานจังหวัดบุรีรัมย์

**ตารางที่ ๖-๑ : แนวทางการดำเนินงานในการขับเคลื่อนแผน ไปสู่การปฏิบัติ**  
**แผนปฏิบัติการในการป้องกันและบรรเทาสาธารณภัยของเทศบาลตำบลลำไ้งใหม่**  
**พ.ศ. ๒๕๖4**  
**หน้า 53**

**๖.๒ การติดตามและประเมินผล**

เป็นกระบวนการดำเนินงานด้านการกำกับควบคุม เพื่อติดตามความก้าวหน้าของภารกิจและหรือประเมินว่าภารกิจสำเร็จตามวัตถุประสงค์ที่กำหนดไว้หรือไม่ การติดตามประเมินผล โดยปกติจะต้องกำหนดดัชนีการติดตามประเมินผล เพื่อเป็นเกณฑ์ในการพิจารณาว่าสถานการณ์ที่ตรวจสอบวัด ได้นั้นบรรลุหรือไม่บรรลุเมื่อเทียบกับเกณฑ์หรือดัชนีที่กำหนดไว้ การติดตามประเมินผล ไม่เพียงแต่ช่วยให้ทราบความก้าวหน้า และหรือ ความล้มเหลวของ การดำเนินงาน โดยใช้ดัชนีประเมินว่าการดำเนินการใกล้ถึงเป้าหมายที่กำหนดแค่ไหนเพียงไรแล้ว ยังสามารถช่วยให้วิเคราะห์เพิ่มเติมให้ทราบปัจจัยเหตุแห่งความสำเร็จและความล้มเหลวดังกล่าวได้ ทำให้เกิดประโยชน์ในการปรับปรุงแนวทางดำเนินการต่อไปได้

**๖.๒.๑ แนวทางการติดตามและประเมินผล**

กำหนดกรอบการติดตามและประเมินผล โดยสร้างความเข้าใจในสาระสำคัญของแผนปฏิบัติการในการป้องกันและบรรเทาสาธารณภัยเทศบาลตำบลลำไ้งใหม่ แนวทางการผลักดันประเด็นสำคัญ ไปสู่การปฏิบัติ รวมทั้งแผนงาน/โครงการในการลดความเสี่ยงจากสาธารณภัย



รวบรวมข้อมูลภายใต้กรอบการติดตามและประเมินผล ได้แก่ (๑) ข้อมูลปฐมภูมิที่ได้จากการสำรวจภาคสนาม การระดมความคิดเห็น และอื่นๆ รวมทั้งควรกำหนดเป้าหมายและพื้นที่จัดเก็บข้อมูลที่ชัดเจนและ (๒)

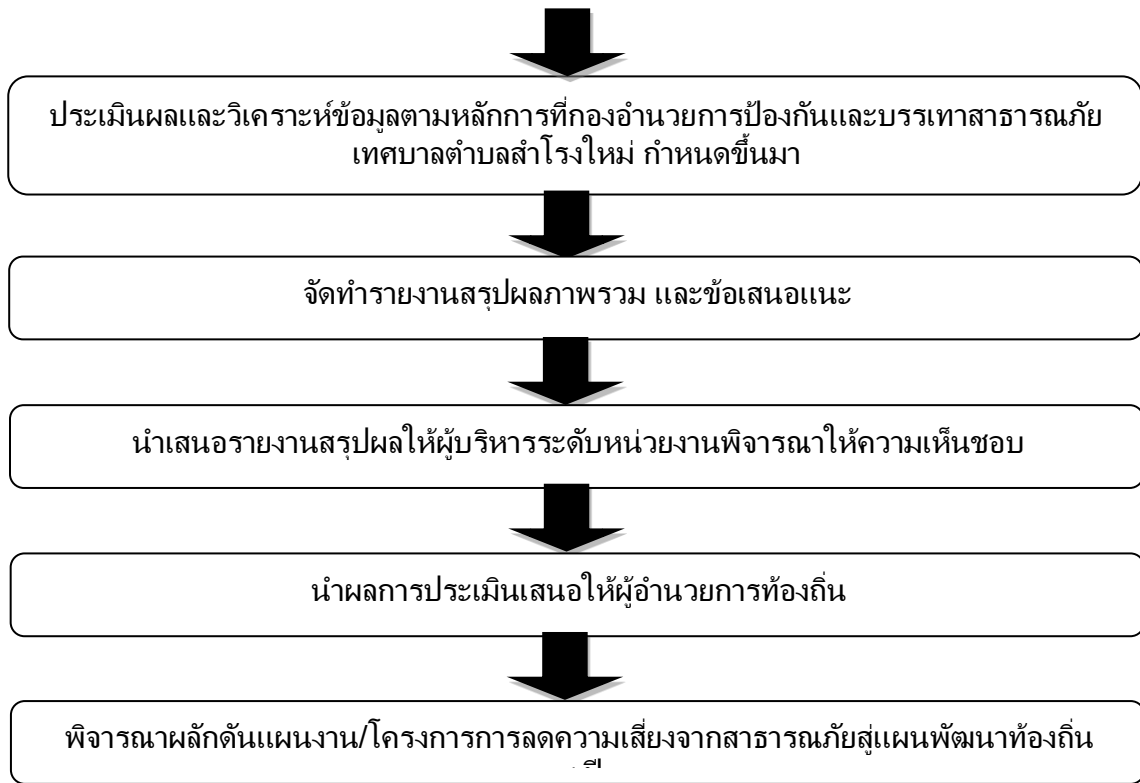

แผนปฏิบัติการในการป้องกันและบรรเทาสาธารณภัยของเทศบาลตำบลลำโรงใหม่  
พ.ศ. ๒๕๖4 หน้า 54

๖ ๒ ๒  
หน่วยงานและภาคีเครือข่ายดำเนินการติดตามและประเมินผล

ให้กองอำนวยการป้องกันและบรรเทาสาธารณภัยเทศบาลตำบลลำโรงใหม่ เป็นหน่วยรับผิดชอบหลักในการดำเนินงานตามแนวทางการผลักดันประเด็นสำคัญ ไปสู่การปฏิบัติ โดยให้จัดทำรายงานการติดตามและประเมินผลภาพรวมที่บรรลุผลตามเป้าหมายการจัดการสาธารณสุข ประเมินผลกระทบ การขับเคลื่อน และสรุปภาพรวมการติดตามและประเมินผลให้ผู้อำนวยการอำเภอเพื่อรายงานผลต่อไป ยังผู้ อ อ น ว ย ก า ร จั ง ห ร ัด ผู้ อ น ว ย ก า ร กลาง และผู้บังคับบัญชาในระดับเหนือขึ้นไปทราบ เพื่อนำไปสู่การปรับปรุง แนวทางการดำเนินงานต่อไป

การจัดทำรายงานผลการขับเคลื่อนแผนปฏิบัติการในการป้องกันและบรรเทา สาธารณภัย เทศบาลตำบลลำโรงใหม่ ไปสู่การปฏิบัติ เพื่อตอบสนองต่อเป้าหมายการจัดการสาธารณสุขของ เทศบาลตำบลลำโรงใหม่

ให้มีประสิทธิภาพ ยก ระดับ ไปสู่มาตรฐานตามหลักสากล ตลอดจนนำปัญหาอุปสรรคและข้อเสนอแนะไปปรับปรุงแผนปฏิบัติการในการป้องกันและบรรเทาสาธารณภัยเทศบาลตำบลลำโพงใหม่ ต่อไป

### ๖.๓ การวิจัยและพัฒนา

เป็นกระบวนการของการศึกษา การเรียนรู้ และการค้นหาแนวคิด แนวทาง และวิธีปฏิบัติหรือสิ่งประดิษฐ์ เพื่อนำไปใช้ในการพัฒนาเทคนิค วิธีการ รูปแบบ บ ก า ร ด้ า เ นื น ง า น หรือระบบการจัดการความเสี่ยงจากสาธารณภัยที่เป็นประโยชน์ทั้งแก่ประชาชนและ ะ ห น ่ ว ย ง า น ที่ ก่ ย ว ้ อ ง ทุ ก ภ า ค ส ่ว น รวมทั้งการนำสิ่งที่ได้มีการคิดค้นหรือค้นพบมาพัฒนา ออกแบบ เปลี่ยนแปลง ผล ก า ร ด้ า เ นื น ง า น ก ะ ร ะ บ ว น ก า ร ด้ า เ นื น ง า น และการบริการให้มีลักษณะรูปแบบใหม่ หรือการปรับปรุงให้ดีขึ้นกว่าเดิม และสามารถดำเนินการร่วมกับ การติดตามและประเมินผล โดยการเก็บรวบรวมข้อมูลภายใต้กรอบการติดตามและประเมินผลในลักษณะของการทบทวนจากบทเรียนและการเรียนรู้ทั้งก่อนการดำเนินการ ระหว่างดำเนินการ และเมื่อเสร็จสิ้น การดำเนินการ โดยมีแนวทางการดำเนินการวิจัยพัฒนา ดังนี้

(๑) เทศบาลตำบลลำโพงใหม่ เป็นหน่วยงานหลักในการประสานงานด้านการศึกษา ค้นคว้า และการวิจัยและพัฒนาที่เกี่ยวข้องกับการป้องกันและบรรเทาสาธารณภัยร่วมกับสถาบันการศึกษา ภาคเอกชน และหน่วยงานที่เกี่ยวข้อง เพื่อนำองค์ความรู้และเทคโนโลยีมาพัฒนาและประยุกต์ใช้เพื่อการป้องกันและบรรเทาสาธารณภัยของ เทศบาลตำบลลำโพงใหม่ ให้เหมาะสม

(๒) ศึกษาบทเรียนของเหตุการณ์สาธารณภัยสำคัญที่ผ่านมาของ เทศบาลตำบลลำโพงใหม่ เพื่อให้ทราบข้อมูลข้อเท็จจริงสำหรับไปประยุกต์ใช้ในการจัดการความเสี่ยงสาธารณภัยให้มีประสิทธิภาพยิ่งขึ้น

(๓) จัดทำสรุปบทเรียน (Lesson Learned) ของการเกิดสาธารณภัยครั้งสำคัญที่ผ่านมาของ เทศบาลตำบลลำโพงใหม่ เพื่อเป็นประโยชน์ในการบริหารจัดการในอนาคต

### ๖

การทบทวนแผนปฏิบัติการในการป้องกันและบรรเทาสาธารณภัยของเทศบาลตำบลลำโพงใหม่ พระราชบัญญัติป้องกันและบรรเทาสาธารณภัย พ.ศ. ๒๕๕๐ มาตรา ๔๔ กำหนดให้ ๔๔ กำหนดให้ ๔๔ กำหนดให้ ในกรณีที่ข้อเท็จจริงเกี่ยวกับสาธารณภัยหรือการป้องกันและบรรเทาสาธารณภัยที่ได้กำหนดไว้ในแผนต่างๆ ตามพระราชบัญญัตินี้เปลี่ยนแปลงไป หรือแผนดังกล่าวได้ใช้ครบห้าปีแล้ว ให้เป็นหน้าที่ของผู้รับผิดชอบในการจัดทำแผนดำเนินการปรับปรุงหรือทบทวนแผนที่อยู่ในความรับผิดชอบ

### ๔



ดังนั้น หาก เทศบาลตำบลลำโรงใหม่ ได้ดำเนินการตามกระบวนการที่กำหนดไว้ในแผนปฏิบัติการในการป้องกันและบรรเทาสาธารณภัย เทศบาลตำบลลำโรงใหม่ พ.ศ. ๒๕๖๐ และได้มีการติดตามประเมินผลสัมฤทธิ์ของแผน หรือมีสถานการณ์สาธารณภัยที่ไม่ได้กำหนดไว้ในแผน หรือมีการวิจัยและพัฒนา พบ ข้ อ บ ก พ ร้ อ ง หรือมีนวัตกรรมการป้องกันและบรรเทาสาธารณภัยที่ทันสมัยและเหมาะสม ให้ เทศบาลตำบลลำโรงใหม่ พิจารณาทบทวนปรับปรุงแผนปฏิบัติการในการป้องกันและบรรเทาสาธารณภัย เทศบาลตำบลลำโรงใหม่ พ.ศ. ๒๕๖๐ ได้ตามความเหมาะสมทุกปี

-----



